



# RouterOS入门到精通 v7.5e

## - RouterOS v7中文教程

#include "RouterOS入门到精通v6"

#include "MikroTik CRS3系列交换机配置手册"

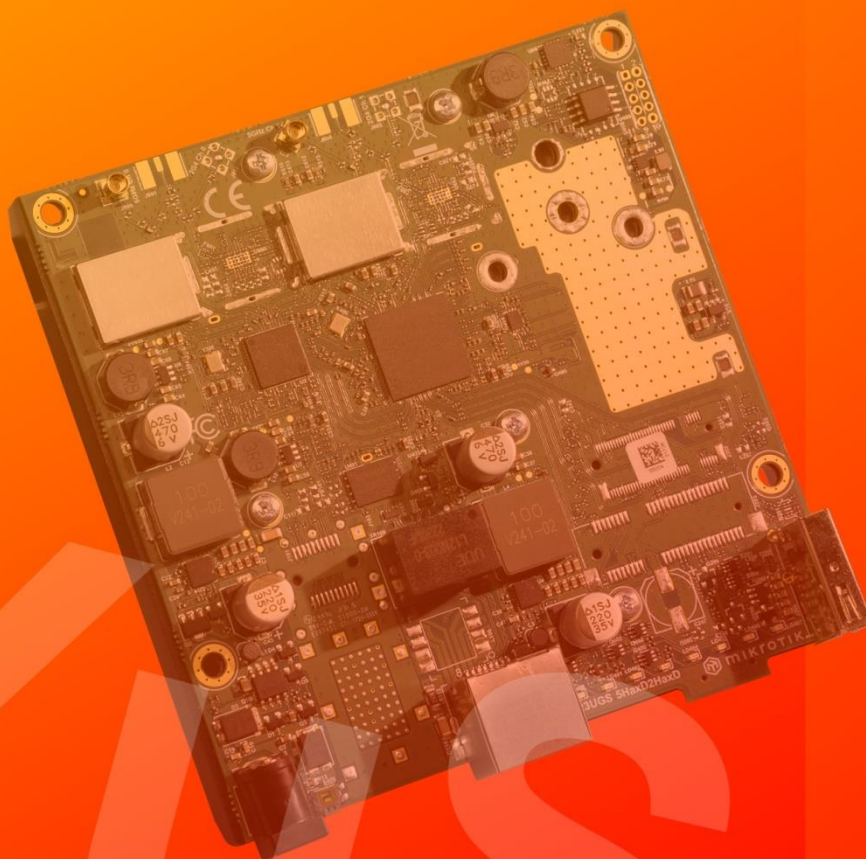

编：余松

[www.irouters.com](http://www.irouters.com)

# 前言

关于《RouterOS 入门到精通 v7e》教程，是独立介绍 RouterOS v7 版本的功能，大部分功能和基础内容是建立在《RouterOS 入门到精通 v6e》版本，大多的功能需要单独参考《RouterOS 入门到精通 v6》版本！

v7 主要对路由性能和配置做了重大改动，引入了其他一些新增功能如 Wireguard、Zerotier、L2TPv3、Docker、User Manager v5 和 GPIO 等。《RouterOS 入门到精通 v7e》教程除了介绍新功能外，我个人计划将引入更多的配置案例介绍。

**版本:** v7.5e

**适用:** RouterOS v7

**作者:** 余松

**Web:** [www.irouters.com](http://www.irouters.com)

**E-mail:** [athlon\\_sds@163.com](mailto:athlon_sds@163.com)

如有更新，恕不通知！

该手册由本人多年整理编写而成，请勿非法篡改或其他商业用途！

# 目 录

前 言 .....	2
目 录 .....	3
RouterOS v7 升级内容 .....	8
特别提示 .....	10
测试 16MB ROM 设备测试 .....	10
关于 WiFi 升级 7.13 后的情况 .....	13
第一章 RouterOS v7 路由 .....	15
1.1 路由协议多任务支持 .....	15
BGP Sub-Tasks .....	15
1.2 Routing Tables .....	16
1.3 Routing Rules .....	17
Rule 策略实例 .....	19
关于 min-prefix .....	22
1.4 查看路由 .....	23
1.5 ECMP 配置改动 .....	24
1.6 v7 策略路由配置实例 .....	25
1.7 v7 官方 PCC 配置 .....	28
1.8 RIP .....	30
RIP 配置实例 .....	30
1.9 OSPF .....	32
Redistribution 路由重分布 .....	33
OSPF 配置实例 .....	34
PPTP 隧道的 OSPF 建立 .....	36
多种隧道协议建立 OSPF 多路径等价路由 .....	38
1.10 BGP .....	43
v7 BGP 改进说明 .....	43
CPU 亲和参数 .....	43
BGP 建立 .....	44
BGP 路由过滤 .....	45
BGP 路由通过 address-list 发布路由到 routing table .....	46

1.11 Routing Filters .....	50
Routing Filter 语法.....	51
<b>第二章 WireGuard.....</b>	<b>53</b>
2.1 WireGuard 配置实例.....	55
防火墙配置.....	58
2.2 Windows 与 RouterOS 的 Wireguard 连接,.....	59
基本配置 .....	59
Windows 配置 .....	60
RouterOS 代理上网配置 .....	66
2.3 基于 WirGuard 的 EoIP 隧道 .....	67
2.4 与 Ubuntu20.04 建立 WireGuard .....	70
RB5009 配置 .....	71
Ubuntu 20.04 配置 .....	74
2.5 Wireguard 的多节点组网 .....	79
基础网络配置.....	80
Wireguard 连接 .....	81
OSPF 配置 .....	83
BGP 配置.....	84
2.6 Wireguard+OSPF Mesh 组网 .....	86
基础网络配置.....	86
Wireguard 连接 .....	87
OSPF 配置 .....	89
2.7 Back To Home (BTH) .....	92
1、使用 BTH app 配置.....	92
2、RouterOS 手动配置 .....	94
3、删除和禁用 .....	95
2.8 商务旅行的 WireGuard 隧道.....	95
RouterOS 配置.....	95
iOS 手机配置 .....	96
Android 手机设置.....	100
Windows 10 设置 .....	102
<b>第三章 Zerotier .....</b>	<b>104</b>
3.1 本地网络与网关配置建议.....	104

3.2 RouterOS 配置实例 .....	105
第四章 Container ( Docker ) .....	109
4.1 启用 Container 模式 .....	109
4.2 创建网络 .....	110
路由模式 .....	110
桥接模式 .....	111
4.3 添加环境变量和 mount.....	112
4.4 添加 container 镜像.....	112
1、外部库获取镜像.....	113
2、从 PC 导入镜像 .....	113
3、在 PC 创建镜像 .....	114
4.5 container 启动与设置.....	115
Docker 的端口映射 .....	115
Shell.....	116
RAM 限制.....	116
开机启动 .....	116
4.6 安装 nginx (v7.4beta4) .....	117
4.7 hAP ac3 安装 DNSMasq.....	120
第五章 IoT .....	126
5.1 GPIO .....	126
analog.....	127
digital .....	128
控制继电器.....	129
监测输入信号.....	130
第六章 User Manager v5.....	131
6.1 Database (数据库) .....	131
6.2 Attributes (字段属性) .....	132
6.3 User Manager v5 配置实例.....	133
启用 RADIUS.....	133
配置 User Manager.....	136
6.4 WiFi 创建 802.1x EAP 认证 .....	142
cAP ac 端配置.....	142
RB5009 配置 .....	148

Windows 连接 WiFi .....	151
第七章 Certificate 证书.....	153
7.1 证书简单操作 .....	153
证书模板 .....	153
签发证书 .....	154
导出证书 .....	154
7.2 Let's Encrypt 证书.....	155
7.3 创建 SSTP 证书.....	156
生成证书 .....	157
配置 SSTP-server 证书.....	163
导出证书 .....	164
导入 windows.....	165
第八章 Dot1x（基于以太网 802.1x） .....	173
8.1 客户端 .....	173
8.2 服务器 .....	174
8.3 功能与实例 .....	176
RADIUS 配置 .....	177
基于 VLAN 的端口分配.....	177
RouterOS 客户端配置 .....	178
端口 VLAN ID 分配 .....	179
动态 switch rule 配置.....	180
8.4 Dot1x 组网配置实例 .....	182
签发证书 .....	183
RB5009 配置 .....	184
CRS326 交换机配置 .....	184
hEX 客户端配置 .....	185
第九章 VXLAN.....	186
9.1 基本属性 .....	186
9.2 Forwarding table.....	188
9.3 VXLAN 配置实例.....	188
第十章 L2TPv3.....	191
10.1 L2TPv3 以太网桥接配置实例 .....	192
第十一章 Branding 定制 .....	198

11.1 ASCII logo .....	199
11.2 默认页面 .....	199
11.3 其他参数 .....	200
第十二章 Device-Mode .....	201
12.1 Device-mode 基本配置 .....	201
12.2 Flagged 状态 .....	204
第十三章 ROSE-存储功能 .....	206
13.1 RAID 配置 .....	206
13.2 iSCSI .....	207
13.3 NFS .....	207
13.4 SMB .....	208
13.5 NVMe over TCP .....	208
13.6 RAMdisk .....	209
13.7 数据加密 .....	210
Self-Encrypting Drives .....	210
13.8 File Sync .....	210
13.9 SMB 与 NFS 配置实例 .....	211
第十四章 MACsec .....	215
14.1 简单实例 .....	216
第十五章 macvlan .....	219
基本配置 .....	219
属性描述 .....	219
Macvlan PPPoE 设置拨号 .....	220
华为交换机配置 .....	221
RouterOS 配置 .....	221
第十六章 各类应用案例 .....	223
16.1 RouterOS 在 VPS 上的隧道应用 .....	223
弹性 IP 地址分配通过 proxy-arp: .....	223
EoIP 建立二层隧道 .....	225
16.2 full cone nat 配置 .....	227
Changelog .....	229
参考文献: .....	230

# RouterOS v7 升级内容

RouterOS v7 是从 2020 年开始发布，从 7.0beta 版本开始，到 7.1beta，然后到 7.1rc 版本，2021 年 12 月 2 日发布了 v7.1 版本，在 2021 年 12 月 22 日，有继续发布了 7.2rc1 版本，v6 版本基本确认到 2022 年停更，2022 年将主要更新放在了 RouterOS v7。RouterOS v7 主要升级内容包括以下几个方面：

## 主要改变：

1. 使用 5.6.3 的 Linux 内核
2. 重新编写的 NTP Client 与 Server 服务器；
3. 全新的 User Manager v5；
4. 将更多的功能合并到一个基础 `routeros` 功能包（应该是更多功能被写入到 Linux 内核中），仅将较少的功能包保留在外部选择安装，如 User Manager、zerotier、GPS 和 IoT 等功能包需要单独安装（扩展包放在 `Extra packages`）；
5. 新的命令行格式（仍然兼容 v6 的命令）；
6. 支持 Let's Encrypt 证书生成；
7. 支持 REST API；
8. 支持 x86 的 UEFI 引导模式
9. 支持 Container 容器
10. 新增 ROSE 存储功能
11. RouterOS v7.15 发布 Ampere 平台的 ISO 镜像和功能包

## 网络部分

1. CHR FastPath 支持“`vmxnet3`”和“`virtio-net`”驱动；
2. 支持“`Cake`”和“`FQ_Codel`”类型队列；
3. 支持 IPv6 NAT；
4. 在所有 CRS3 系列交换机支持三层硬件加速
5. 支持 MBIM 驱动程序的基本功能，支持所有 MBIM 模式的调制解调器；
6. CRS3 系列交换机支持 MLAG 功能；
7. 支持 VRRP 分组和节点间连接跟踪数据同步；
8. 支持 VxLAN
9. 支持 macvlan
10. 支持 MACsec

## 路由

1. 全新的 BGP，并对性能进行改进；
2. 全新的 IPv6 stack
3. 全新的 MPLS，接口列表，多路径和 LDPv6 支持；
4. 全新的 OSPF，并对性能进行改进；
5. 全新的路由过滤（`routing filter`），类似脚本的规则语法，支持 RPKI 和扩展 `community` 过滤；
6. 支持 IPv6 ECMP 和 VRF(包括 VRF-lite)；  
支持 IPv6 递归路由和策略路由；

## VPN



1. 支持 L2TPv3;
2. 支持 OpenVPN UDP 传输协议;
3. 支持 WireGuard;
4. 支持基于 ARM 和 ARM64 设备的 ZeroTier;

## 无线

1. 全新的 wireless 无线功能包（替代版本）支持 802.11ac Wave2、WPA3 和 802.11w 管理帧保护支持(需要 ARM CPU 和 256MB RAM);

RouterOS 经过 20 多年的发展，给我的感觉越来越像是一个 Linux 的工具整合平台，各种 Linux 的网络应用都在往里面加，好似披着路由器外壳的 Linux 工具箱！

虽然 2021 年 12 月官方强行将 bug 很多的 v7.1 作为发行版本，目的也是想 2022 年开启 RouterOSv7 的天下，我个人对 RouterOS v7 将来的发展还是很看好的，首先从安装功能包上看，已经没有像 v6 那样有很多功能包需要进行独立安装，而是集成到了一个 routeros 基础功能包中，也就是很多以前的功能很可能被写入了 Linux 内核，性能会得到提升！v7 当前在外的 npk 功能包只有 7 个，分别是 container、calea、gps、iot、tr069、user-manager 和 zerotier。而 v6 功能包算上 system 一共有 20 个。

其次在官方在其 [v7 宣传视频](#)中，透露了使用 Linux 内核 5.6.3(相对当前 Linux 版本算是较新的内核)，因此在内核方面有更多硬件支持和新功能扩展，为将来实现更多功能打下基础。

关于 CRS3 系列交换机，L3-hardware-offload 和相关的其他 v7 功能，请参阅 [MikroTik CRS3 系列交换机操作配置手册](#)

# 特别提示

**注意：**从 RouterOS 版本 7.13 开始，对 RouterOS 无线功能包进行了重大更改。这是由于新产品的开发，需要更多的空间来存储硬件驱动，因此必须将其拆分以便在新旧产品之间进行维护，为将来有更多的无线功能推出做准备。RouterOS 版本将分为 7.13 之前和 7.13 之后，变动如下：

当使用“check-for-updates”进行升级时，低于 7.12 版本的所有版本将显示 7.12（7.12.1）作为最新可用版本，必须通过 7.12(7.12beta 和 rc 版本也不行)才能升级到 7.13 或更高版本，以便自动转换 wireless packages 无线功能包。使用 Netinstall 进行全新安装或手动安装的方式与以往相同。

旧版无线和 60GHz 接口的驱动程序，以及无线管理系统 CAPsMAN 现在已成为独立的“wireless”的一部分，而不再是 WiFi 功能包的一部分。如果不需要，可以卸载此套件。

现有的“wifivave2”套件被拆分为独立的功能包：“wifi-qcom”和“wifi-qcom-ac”，WiFi 管理所需的实用工具现已包含在 RouterOS 中。现在，RouterOS 和“wifi-qcom-ac”共同占用 16MB 的 Flash 存储空间。

也就是说必须将设备的版本升级或安装到 7.12 或 7.12.1 作为中间版本才能升级到 7.13 及以上。RouterOS 和“wifi-qcom-ac”功能包共同占用 16MB 的闪存空间，如果是 16MB 的无线设备升级只能通过 netinstall 安装，无法在线升级！

## 测试 16MB ROM 设备测试

RB924i-2nD-BT5&BG77（KNOT）升级测试，先升级到 7.12.1，然后在线升级检查 development 还是 testing 都无法解析到，由于安装了 iot, gps 等功能包，不清楚是否和剩余空间只有 1MB 有关系。

在 hAP lite 上测试，升级会提示需要的升级空间不足

Channel: testing

Installed Version: 7.12.1

Latest Version: 7.13rc2

Notice - Starting from RouterOS version 7.12 wireless packages have been made to the RouterOS wireless product development which will require drivers so we had to split it in order to support the new ones. More wireless packages will be added in the future.

- When upgrading by using "check-for-updates" 7.12 will display 7.12 as the latest version. To upgrade to v7.13 or later versions must be done manually. Free wireless packages automatically. Free manual package installation works in the same way.
- Drivers for older wireless and 60GHz wireless management system CAPsMAN, CAPsMAN package instead of being a part of the system will be uninstalled if not needed.
- The existing "wifiwave2" package and "wifi-qcom" packages are now included in "wifi-qcom-ac" packages alongside each other.

What's new in 7.13rc2 (2023-Nov-30 15:02:13)

- \*) bth - improved automatic firewall rule generation
- \*) certificate - added HTTP redirect support for file download,

ERROR: not enough disk space, 7.6MiB is required and only 7.6MiB is free

**Resources**

Uptime: 00:03:28

Free Memory: 7.7 MiB

Total Memory: 32.0 MiB

CPU: MIPS 24Kc V7.4

CPU Count: 1

CPU Frequency: 650 MHz

CPU Load: 1 %

Free HDD Space: 7.6 MiB

Total HDD Size: 16.0 MiB

Sector Writes Since Reboot: 3 061

Total Sector Writes: 47 602

Architecture Name: smips

Board Name: hAP lite

Version: 7.12.1 (stable)

Build Time: Nov/17/2023 11:38:45

然后通 netinstall 安装 7.13rc2 能成功，但没有 wireless 无线包，需要下载扩展包上传安装

**Resources**

Uptime: 00:06:20

Free Memory: 12.7 MiB

Total Memory: 32.0 MiB

CPU: MIPS 24Kc V7.4

CPU Count: 1

CPU Frequency: 650 MHz

CPU Load: 7 %

Free HDD Space: 8.4 MiB

Total HDD Size: 16.0 MiB

Sector Writes Since Reboot: 49

Total Sector Writes: 44 590

Architecture Name: smips

Board Name: hAP lite

Version: 7.13rc2 (testing)

Build Time: Nov/30/2023 15:02:13

Factory Software:

**Package List**

Check For Updates Enable Disable

Name	Version	Build Time
routeros	7.13rc2	Nov/30/2023 15:02:13

1 item

下载扩展包的方法是访问 <https://mikrotik.com/download>，然后选择要下载的 RB 设备版本，比如 hAP lite 的 Architecture Name 是 smips，在页面找到即可，下面截取的是 ARM 构架如 hAP ac2/cAP ac，main package 是用于 netinstall 安装，extra packages 就是扩展功能包，如下图：

RouterOS v7		7.12.1 Stable	7.13rc2 Testing
ARM <span style="color: green;">用于netinstall安装</span>			
Main package			
Extra packages		<span style="color: red;">用于本地升级扩展包，上传到file</span>	
ARM64 <span style="color: red;">根路径下，重启设备安装</span>			
Main package			
Extra packages			
MIPSBE			
Main package			
Extra packages			
MMIPS			
Main package			
Extra packages			

netinstall 安装可以搜索本站找到相关的视频进行操作，这里不再介绍。

下载 extra packages, 我下载的是 hAP lite 扩展包, 是一个 all\_packages-smips-7.13rc2.zip 文件, 构架是 smips, 打开可以看到 wireless 包:

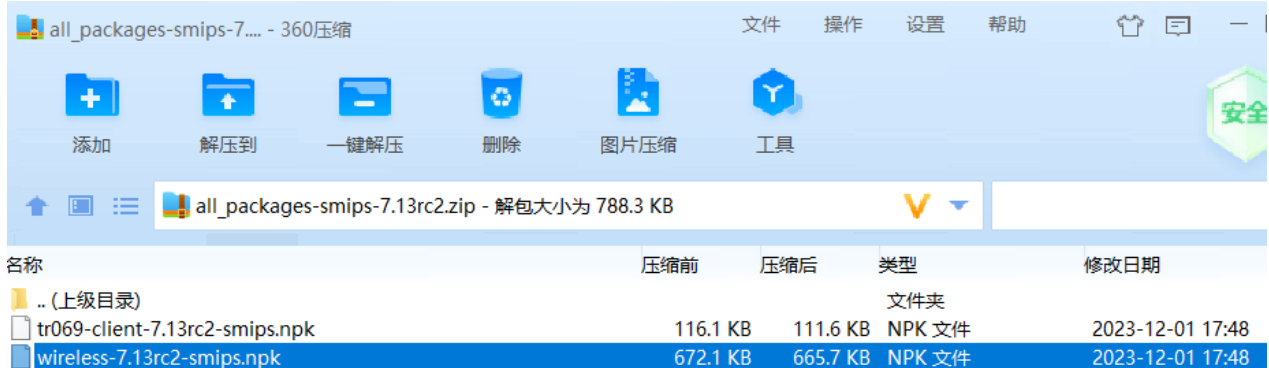

通过 winbox 上传到 file 根路径下, 然后 reboot 安装, 重启完成后可以看到 wireless 包, CAPsMAN 被归属到 Wireless 目录下

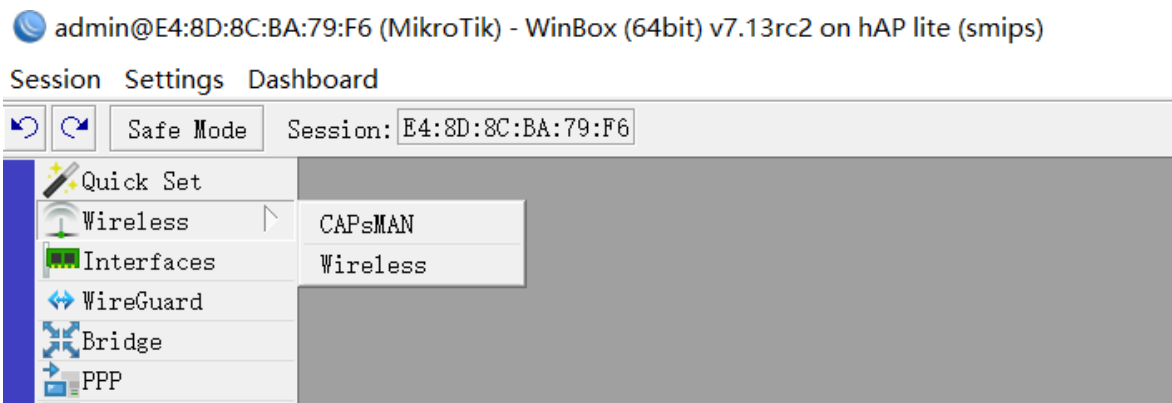

也就是说如果 16MB 的 RB 的无线设备，需要升级到 7.13 以上版本，必须通过 netinstall 安装，然后下载扩展包上传 wireless 包，16MB 的 RB 设备是无法在线升级的，这个是 MikroTik 自己给自己挖的坑！

## 关于 WiFi 升级 7.13 后的情况

“WiFi”配置菜单是在 RouterOS 7.13 中引入的，是一个用于管理 Wi-Fi 5 wave2 和更新的 WiFi 接口的 RouterOS 功能包。wireless 设备的兼容需要‘wifi-qcom-ac’驱动程序包(用于 802.11ac 芯片组)或‘wifi-qcom’驱动程序包用于 802.11ax 和更新的芯片组。

wifi-qcom-ac 功能包，是 IPQ4018/4019 和 QCA9984 等芯片的替代驱动程序，使它们与 WiFi 配置菜单兼容，此功能包与 ARM CPU 的 802.11ac 产品兼容。它与我们的任何具有 MIPS CPU 的 802.11ac 产品都不兼容。

兼容包括：Audience, Audience LTE kit, Chateau (all variants of D53), hAP ac^2, hAP ac^3, cAP ac, cAP XL ac, LDF 5 ac, LHG XL 5 ac, LHG XL 52 ac, NetMetal ac^2, mANTBox 52 15s, wAP ac (RBwAPG-5HacD2HnD), SXTsq 5 ac

不兼容型号：RB4011iGS+5HacQ2HnD-IN (无法支持 2.4GHz 网卡), Cube 60Pro ac (不支持 60GHz 网卡), wAP ac (RBwAPG-5HacT2HnD) 和其他 MIPSBE 的 CPU 设备

具体可以看到两个关于无线配置菜单一个旧的 Wireless 和一个新的 WiFi，在 RB951Ui-2HnD 上升级后，2.4GHz 的无线网口管理仍然在 Wireless 包下面

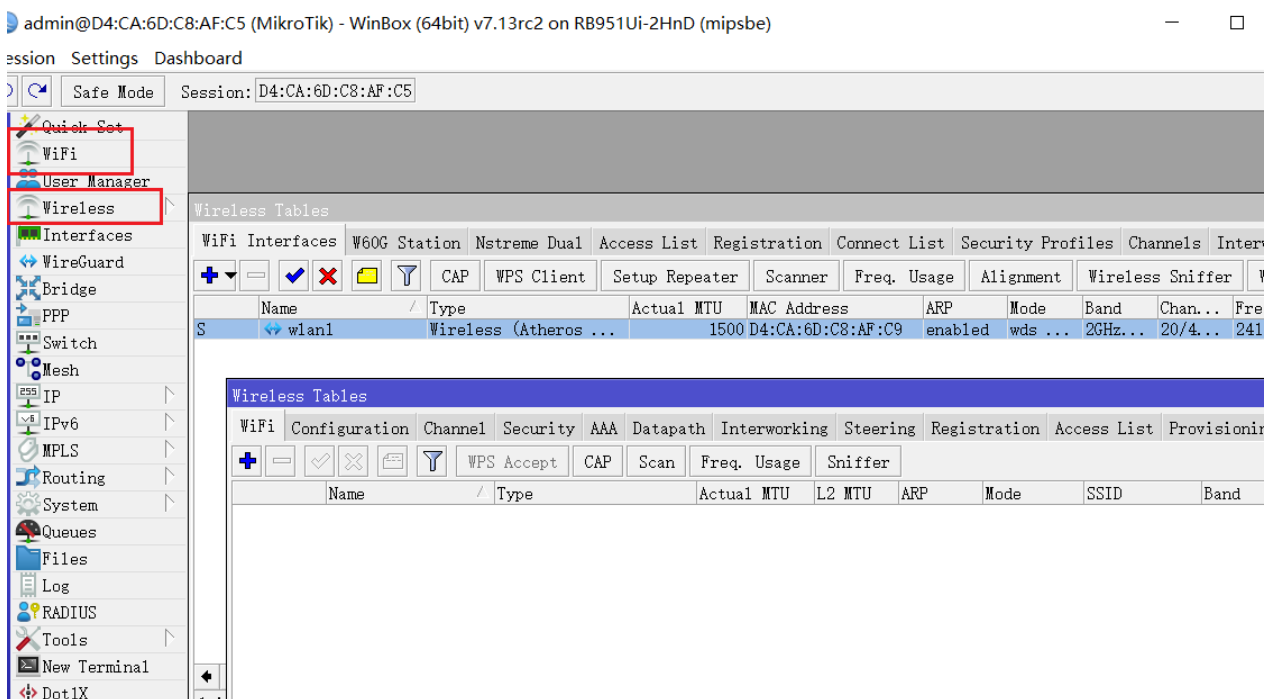

hAP ax3 只有一个 WiFi 菜单

admin@48:A9:8A:0F:07:BF (R3) - WinBox (64bit) v7.13rc2 on hAP ax^3 (arm64) — □

Session Settings Dashboard

Safe Mode Session: 48:A9:8A:0F:07:BF

Quick Set

WiFi

Interfaces

WireGuard

Bridge

PPP

Switch

Mesh

IP

IPv6

Wireless Tables

WiFi Configuration Channel Security AAA Datapath Interworking .

+ - ✓ ✕ 📄 🏠 WPS Accept CAP Scan Freq. Usage Sni

	Name	Type	Actual MTU	L2 M
SMB	wifi1	WiFi	1500	
SMB	wifi2	WiFi	1500	

由于手里的 hAP ac2 flash 被我写大量路由和域名配置搞坏了，所以无法测试，友情提示 16MB 的 RB 设备不要反复的写入大量的地址和域名配置，比如一个配置文件 6-10m，估计几次就可能把 flash 搞坏

# 第一章 RouterOS v7 路由

路由部分是 RouterOS v7 最大的改动，和之前的所有版本都不同。不仅仅是路由表的创建方式，还包括路由表查询、RIP、OSPF、BGP 和 Routing filter 路由过滤等功能，几乎全部被改动，特别是 OSPF、BGP 和路由过滤配置方式和之前版本完全不同。

## 1.1 路由协议多任务支持

RouterOS v7 能够从一个路由进程中拆分多个任务。通过一个“main”任务，它可以启动/停止子任务，并在这些子任务之间进行处理。每个子任务可以分配“私有”(只有该任务可以访问)和“共享”内存(所有路由任务可以访问)。

可拆分的任务如下列表：

- "print"命令处理；
- 整个 OSPF 协议处理；
- 整个 RIP 协议处理；
- 静态路由配置处理；
- 策略路由配置；
- BGP 连接和配置处理；
- BGP 接收(每个对等体一个任务或按特定参数分组)；
- BGP 发送 (每个对等体一个任务或按特定参数分组)；
- FIB 更新处理。

## BGP Sub-Tasks

BGP 的接收和发送可以根据特定的参数划分为子任务 sub-tasks，例如，为每个输入 Peer 运行，或是将所有输入的 Peer 分组在主进程中运行。

在/routing/bgp/template 中，通过“input.affinity”和“output.affinity”参数配置来控制子任务。这可以通过在内核较少的设备上使用亲和值来提高性能，因为在任务之间共享数据比在一个任务中处理相同的数据要慢。例如，在单核或双核心设备上，在主进程或实例进程中运行输入和输出将提高性能。

当前的任务及其分配的私有/共享内存可以使用以下命令查看：

```
[admin@MikroTik]/routing/stats/process/print
```

输出样本：

```
[admin@BGP_MUM] /routing/stats/process> print interval=1
Columns: TASKS, PRIVATE-MEM-BLOCKS, SHARED-MEM-BLOCKS, PSS, RSS, VMS, RETIRED, ID, PID, RPID, PROCESS-TIME, KERNEL-TIME, CUR-I
# TASKS PRIVATE-M SHARED-M PSS RSS VMS R ID PID R PROCESS- KERNEL-TI
0 routing tables 11.8MiB 20.0MiB 19.8MiB 42.2MiB 51.4MiB 7 main 195 0 15s470ms 2s50ms
  rib
  connected networks
1 fib 2816.0KiB 0 8.1MiB 27.4MiB 51.4MiB fib 255 1 5s730ms 7m4s790ms
2 ospf 512.0KiB 0 3151.0KiB 14.6MiB 51.4MiB ospf 260 1 20ms 100ms
  connected networks
3 fantasy 256.0KiB 0 1898.0KiB 5.8MiB 51.4MiB fantasy 261 1 40ms 60ms
4 configuration and reporting 4096.0KiB 512.0KiB 9.2MiB 28.4MiB 51.4MiB static 262 1 3s210ms 40ms
5 rip 512.0KiB 0 3151.0KiB 14.6MiB 51.4MiB rip 259 1 50ms 90ms
  connected networks
6 routing policy configuration 768.0KiB 768.0KiB 2250.0KiB 6.2MiB 51.4MiB policy 256 1 70ms 50ms
7 BGP service 768.0KiB 0 3359.0KiB 14.9MiB 51.4MiB bgp 257 1 4s260ms 8s50ms
  connected networks
8 BFD service 512.0KiB 0 3151.0KiB 14.6MiB 51.4MiB 12 258 1 80ms 40ms
  connected networks
9 BGP Input 10.155.101.232 8.2MiB 6.8MiB 17.0MiB 39.1MiB 51.4MiB 20 270 1 24s880ms 3s60ms
  BGP Output 10.155.101.232
10 Global memory 256.0KiB global 0 0
```

## 1.2 Routing Tables

**RouterOS v7** 与之前版本在路由操作上最大的不同在于创建新路由表，之前的版本创建新路由表（路由标记）可以在 **ip route**、**ip route rules** 和 **ip firewall mangle** 三处位置，而 **v7** 只能在 **/routing/table** 下创建，如果路由表需要推送给 **FIB**，需设置 **fib** 参数。根据官方的意思，统一在 **/routing/table** 下创建，原因是避免误操作，引起的配置错乱，这个做法我非常认可。

路由表在 Linux 系统中，会有一个默认路由表，可以称作“main”主路由表，同时还能创建多个路由表（**/etc/iproute2/rt\_tables**），为指定的 IP 和网络协议提供独立的路由查询。同样使用 linux 系统的 RouterOS 在 **/ip/route** 中可查看到 **main** 路由表，创建新的路由表目的是实现相关的策略路由，将指定的网络路由参数放到新建的路由表查询，与 **main** 路由表独立开，特别记住路由器的直连路由（**connect route**）的路由查询是在 **main** 表完成的。

新建路由表无法查询直连路由导致的结果就是：路由器配置了多个 IP 地址段时，被策略的 IP 无法访问到路由器本地 IP 地址段（包括 **PCC**）。华为路由交换设备配置了策略路由（**PBR**）也是如此！

RouterOS v7 创建策略路由，如将 **8.8.8.8** 的 DNS 指定到路由表 **myTable** 查询，网关为 **172.16.1.1**

```
[admin@MikroTik] /routing/table add name=myTable fib
[admin@MikroTik] /routing/rule add dst-address=8.8.8.8 action=lookup-only-in-table table=myTable
[admin@MikroTik] /ip/route add gateway=172.16.1.1 routing-table=myTable
```

在 **/routing/table** 创建的路由表后，在 **mangle** 创建路由规则 **action=mark-routing**，就可以被 **new-routing-mark** 调用，仍然和 RouterOS v6 中一样。

在 Winbox 中，配置路径现在固定在 **/routing/table** 下



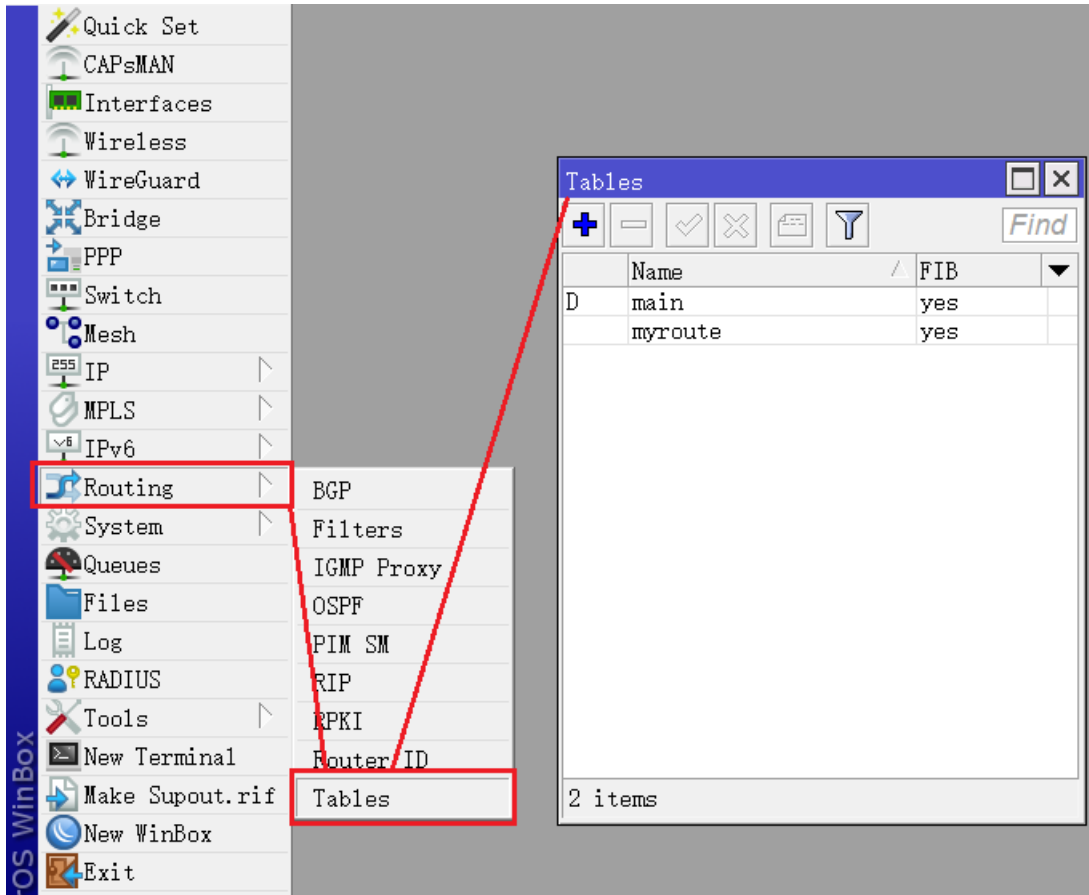

注：RouterOS v7 版本，routing table 限制增加到 4096 条，支持更多策略路由配置。

## 1.3 Routing Rules

在 RouterOS v7 将 v6 版本下的 ip route rules 放到了 routing rule 下，通过允许基于如源地址、目的地址、接口或 routing-mark 等参数来控制路由，routing rules 是基于 FIFO 的处理方式，即规则序列越小越优先处理，与 ip firewall mangle 下的 mark-routing 功能类似，具体可以参见《RouterOS 入门到精通 v6》路由章节介绍。

如下面的实例，需要将 9.9.9.9 的路由知道到 myTable 路由表查询，仅在此表查询不回退到 main 表

```
/routing rule add dst-address=9.9.9.9 action=lookup-only-in-table table=myTable
```

使用 winbox 配置如下：

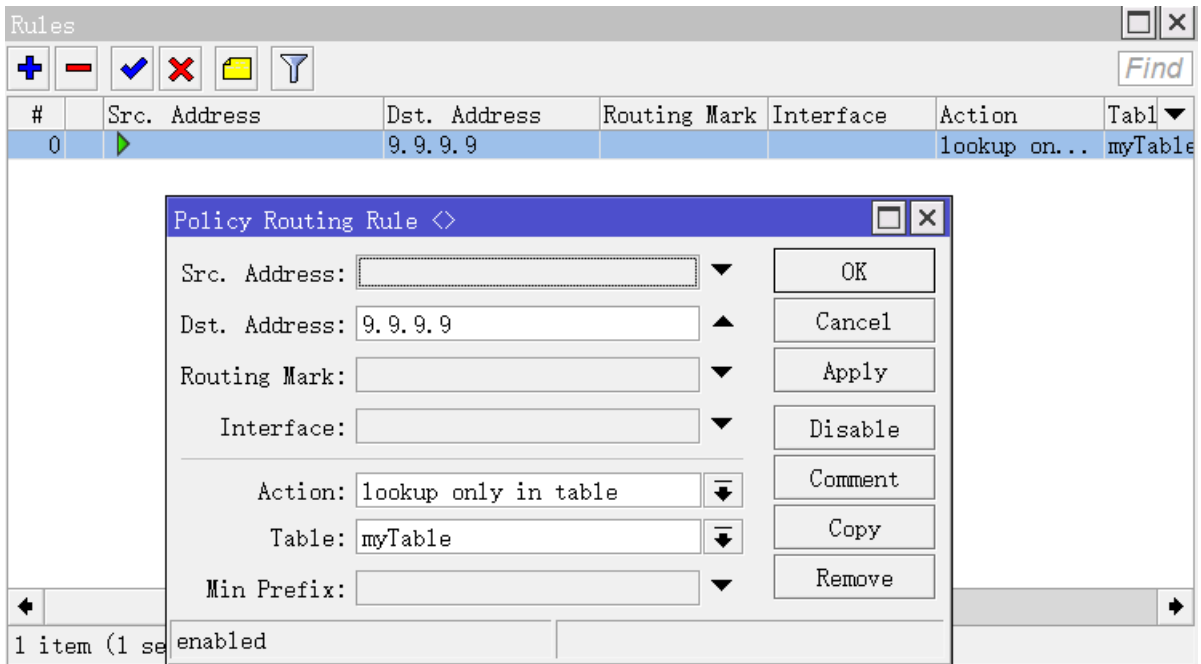

假设知道终端设备连接到 **ether4** 接口，并希望终端到 **9.9.9.9** 的路由到走后续指定的网关，可使用以下规则：

```
/routing rule add dst-address=9.9.9.9 action=lookup-only-in-table table=myTable interface=ether4
```

如果由于某种原因，**myTable** 表使用的网关发生故障，那么 **myTable** 表的路由将锁死，并且目的路由可达。因此，希望 **myTable** 表的路由能回落到 **main** 路由表，确保实现 **backup** 备份路由，为此，将 **action** 设置 **lookup-only-in-table** 改为 **lookup**。

```
/routing rule add dst-address=9.9.9.9 action=lookup table=myTable interface=ether4
```

此外，路由规则可以用作非常“基本的防火墙”。假设不想让连接到 **ether4** 的客户能够访问 **192.168.1.0/24** 网络，通过 **action=drop** 拒绝：

```
/routing rule add dst-address=192.168.1.0/24 interface=ether4 action=drop
```

routing rule 下的属性描述：

属性	描述
<b>action</b> ( <i>drop</i>   <i>lookup</i>   <i>lookup-only-in-table</i>   <i>unreachable</i> )	路由查询执行： <b>drop</b> – 拒绝路由通过。 <b>lookup</b> – 执行指定路由表查询 <b>lookup-only-in-table</b> – 仅在指定路由表查询 <b>unreachable</b> – 生成 ICMP unreachable 信息，并发送给源
<b>dst-address</b> ()	匹配目标 IP 地址
<b>interface</b> ( <i>string</i> )	匹配入接口。

属性	描述
<b>min-prefix</b> ( <i>integer [0..4294967295]</i> )	相当于 Linux 中 ip rule 的 suppress_prefixlength。例如，如果要抑制路由决策中的缺省路由，则将该值设置为 0。
<b>routing-mark</b> ( <i>string</i> )	匹配指定的 routing mark 例如：来至 mangle 的路由标记
<b>src-address</b> ( <i>string</i> )	匹配源 IP 地址
<b>table</b> ( <i>name</i> )	新建策略路由表名，需先在 routing table 创建

## Rule 策略实例

通过 routing rule 配置策略路由，在《RouterOS 入门到精通 v6》有介绍关于 ip route rule 的配置，其实操作基本相同，主要介绍如何解决内有多多个内网 IP 段在配置源地址 rule 策略规则后导致内网互访中断。

先看看下面的网络拓扑图

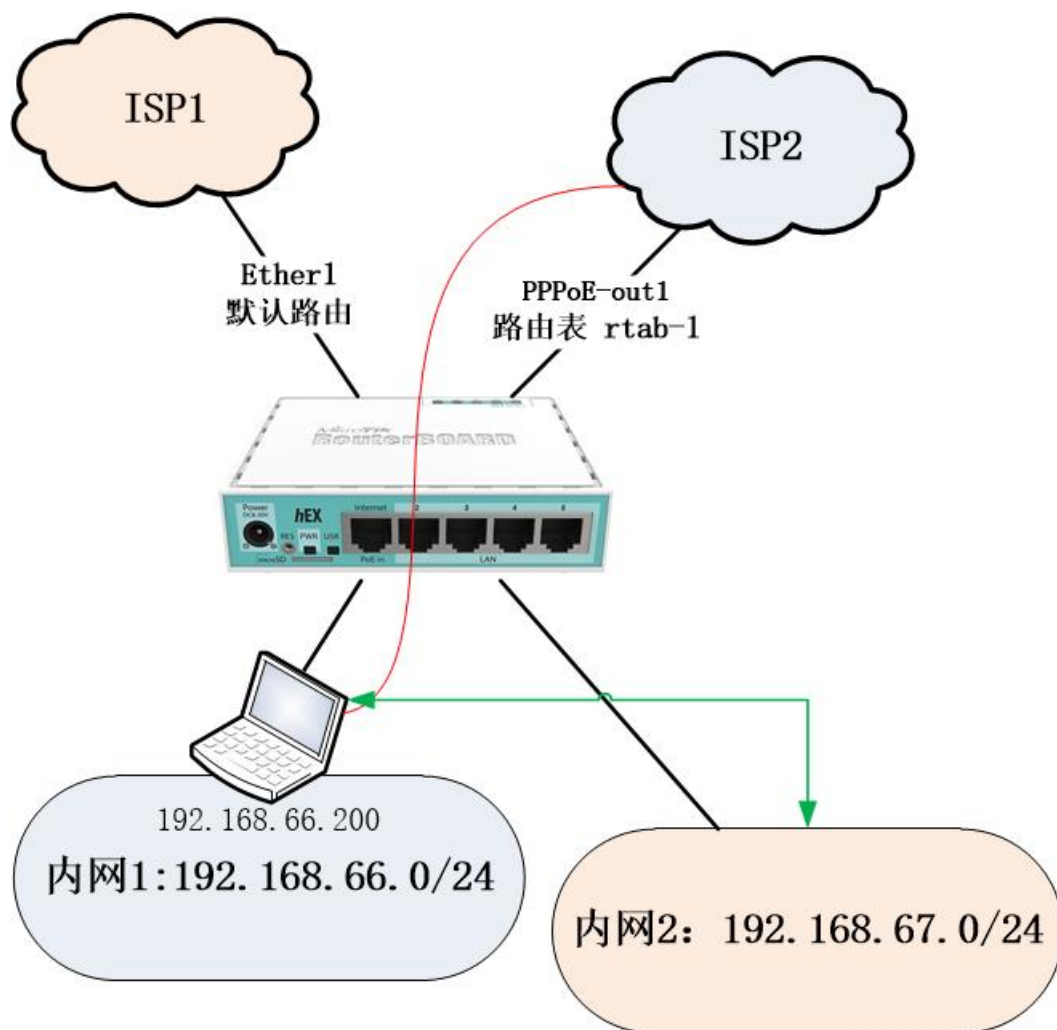

RouterOS 配置了双线出口，一条是 ether1 固定 IP，一条是 pppoe-out1 拨号，内网有两个地址段，192.168.66.0/24 和 192.168.67.0/24，需使用 routing rule 下配置 192.168.66.200 走 pppoe-out1 出口。

添加 ISP1 的出口 IP 地址

```
/ip address  
add address=10.10.88.100/24 interface=ether1
```

配置内网两个 IP 地址分别到 ether3 和 ether4

```
/ip address  
add address=192.168.66.1/24 interface=ether3  
add address=192.168.67.1/24 interface=ether4
```

配置 ISP1 线路的默认路由：

```
/ip route  
add disabled=no dst-address=0.0.0.0/0 gateway=10.10.88.1
```

添加 ISP2 接入的 PPPoE 拨号

```
/interface pppoe-client  
add disabled=no interface=ether2 name=pppoe-out1 user=yus password=yus
```

配置两个 ISP 的出口 nat 规则

```
/ip firewall nat  
add chain=srcnat out-interface=ether1 action=masquerade  
add chain=srcnat out-interface=pppoe-out1 action=masquerade
```

首先需要新建路由表 rtab-1

```
/routing table  
add disabled=no fib name=rtab-1
```

创建 rule 策略，将源地址 192.168.66.200 添加到 rtab-1 路由表查询路由

```
/routing rule  
add action=lookup disabled=no src-address=192.168.66.200/32 table=rtab-1
```

进入 ip route 指定 rtab-1 路由表的网关为 pppoe-out1

```
/ip route  
add disabled=no dst-address=0.0.0.0/0 gateway=pppoe-out1 routing-table=rtab-1
```

以上配置完成，但 192.168.66.200 的主机因为 routing rule 策略指定到 rtab-1 路由表查询，无法查询 main 表路由，因此不能找到 192.168.67.0/24 的路由，只能查询走 rtab-1 的 pppoe-out1 出口路由，因此原本能通过直连路由互访的 192.168.67.0/24 段被路由隔离。

为更具体的了解不同的路由表，使用 winbox 查看路由表，先看 main 路由表：

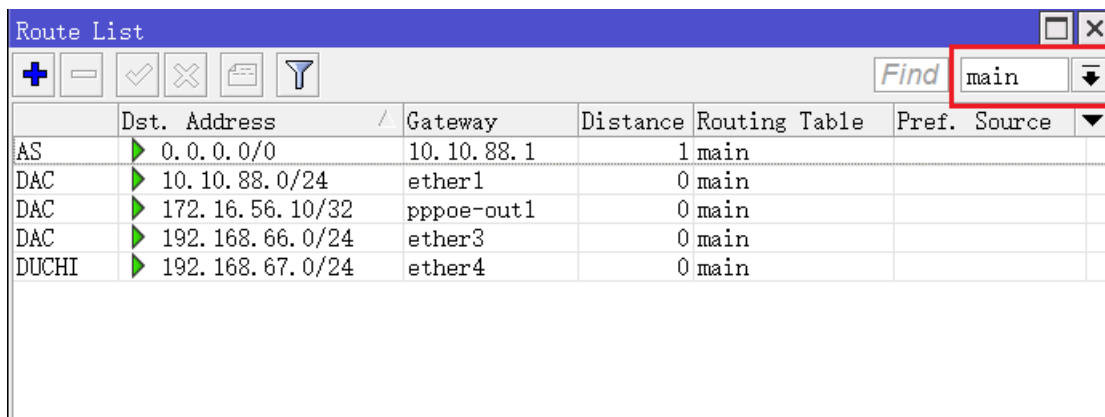

	Dst. Address	Gateway	Distance	Routing Table	Pref. Source
AS	0.0.0.0/0	10.10.88.1	1	main	
DAC	10.10.88.0/24	ether1	0	main	
DAC	172.16.56.10/32	pppoe-out1	0	main	
DAC	192.168.66.0/24	ether3	0	main	
DUCHI	192.168.67.0/24	ether4	0	main	

查看 rtab-1 路由表：192.168.66.200 被放入到 rtab-1 表查询，只能走 pppoe-out1 的网关

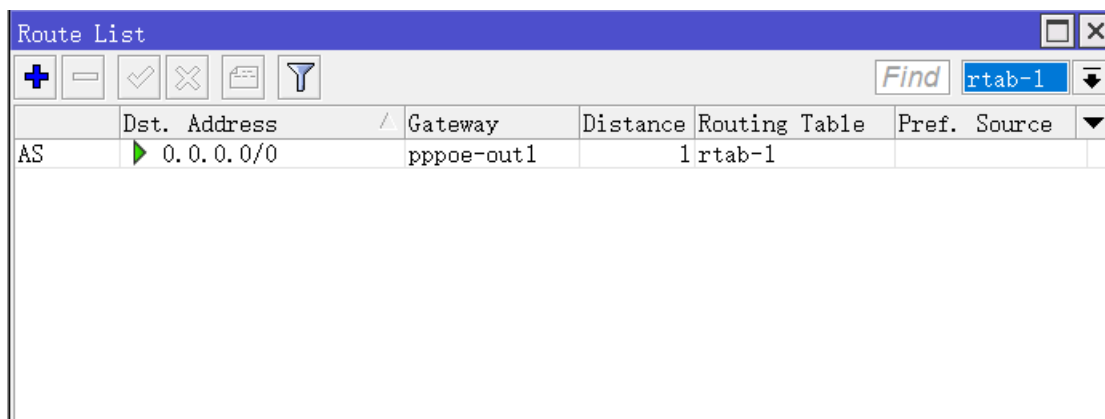

	Dst. Address	Gateway	Distance	Routing Table	Pref. Source
AS	0.0.0.0/0	pppoe-out1	1	rtab-1	

**扩展：**通常配置策略路由，会使用 ip firewall mangle 的路由标记，如果要排除到 192.168.67.0/24 不会被放到新的路由表查询，可以通过排除目标地址解决，如下：

```
/ip firewall mangle
add action=mark-routing chain=prerouting src-address=192.168.66.200 dst-address=!192.168.67.0/24
new-routing-mark=rtab-1 passthrough=yes
```

在 routing rule 下则通过新增一条路由查询规则来解决，添加到目标地址 192.168.67.0/24 去 main 路由表查询，然后将执行 move 命令放到最前，

```
[admin@MikroTik] /routing/rule> add dst-address=192.168.67.0/24 action=lookup table=main
```

添加完成后，查看配置列表

```
[admin@MikroTik] /routing/rule> print
Flags: X - disabled, I - inactive
```

```
0 src-address=192.168.66.200/32 action=lookup table=rta-1
1 dst-address=192.168.67.0/24 action=lookup table=main
```

将需要到目标地址 192.168.67.0/24 去 main 路由表查询优先处理,通过 move 命令将序列 1 移动到 0:

```
[admin@MikroTik] /routing/rule> move 1 0
[admin@MikroTik] /routing/rule> print
Flags: X - disabled, I - inactive
0 dst-address=192.168.67.0/24 action=lookup table=main
1 src-address=192.168.66.200/32 action=lookup table=rta-1
```

这样解决了 rule 规则会先从 0 开始查询,然后执行 1,这样解决了内网互访问题。

## 关于 min-prefix

Linux 中 ip rule 规则中支持 suppress\_prefixlength, 即拒绝 prefix 前缀长度小于等于数值的路由选择。RouterOS 本身就是 Linux 内核构建的,因此 min-prefix 和 suppress\_prefixlength 是相同的

这里 prefix 是指在路由表中匹配的 IP 地址或地址子网范围。所以如果你有一条 10.2.3.4 的路由,它的 prefix 前缀长度是 32bit, 如果修改为 10.0.0.0/8, 则前缀长度为 8bit。

长度小于等于 0 的前缀是指空前缀 0.0.0.0/0, 与默认(缺省)路由对应, 如果数据包是查询默认路由, 则将从 main 路由表中忽略。此规则的作用是尊重管理员可能添加到 main 表中的所有静态路由, 但是不应匹配 0.0.0.0/0 默认路由, 即当使用新的路由表如 myTable 时, main 路由表有静态路由或直连路由将会被匹配, 保留在 main 路由表查询路由, 不会进入 myTable 表, 当与到 0.0.0.0/0 的默认路由会忽略, 在 myTable 表查询。

前面的实例, 我们通过 min-prefix 来解决, 创建规则

```
[admin@MikroTik] /routing/rule> add action=lookup table=main min-prefix=0
[admin@MikroTik] /routing/rule> print
Flags: X - disabled, I - inactive
0 src-address=192.168.66.200/32 action=lookup table=rta-1
1 action=lookup table=main min-prefix=0
```

通过 move 命令移动规则

```
[admin@MikroTik] /routing/rule> move 1 0
[admin@MikroTik] /routing/rule> print
Flags: X - disabled, I - inactive
```

```

0 action=lookup table=main min-prefix=0
1 src-address=192.168.66.200/32 action=lookup table=rta-1

```

以上配置完成

## 1.4 查看路由

v7 还引入了新的操作路径 `/routing/route`，这里显示了所有的路由协议的路由和路由属性。`/ip/route` 和 `/ipv6/route` 下仅用于静态路由的配置和显示。也就是 `/routing/route` 下用于静态和动态路由的显示和查询。

在 RouterOS 中，你有三个菜单可以查看路由表中的路由当前状态：

- `/ip route` – 显示 IPv4 路由的基本信息
- `/ipv6 route` – 显示 IPv6 路由基本信息
- `/routing route` – 显示所有路由的扩展信息

`/routing route` 目录当前只读属性，添加和删除路由仍然在 `/ip(ipv6) route` 目录下操作。

路由查看

```

[admin@MikroTik] /ip/route> print
Flags: D - dynamic; X - disabled, I - inactive, A - active; C - connect, S - static, r - rip, b - bgp, o - ospf, d - dhcp, v - vpn
Columns: DST-ADDRESS, GATEWAY, Distance
#      DST-ADDRESS      GATEWAY      DI
0  XS  10.155.101.0/24  1.1.1.10
1  XS
   D d  0.0.0.0/0      10.155.101.1  10
2  AS  0.0.0.0/0      10.155.101.1  1
3  AS  1.1.1.0/24     10.155.101.1  10
4  AS  8.8.8.8        2.2.2.2       1
   DAC  10.155.101.0/24  ether12       0
|  |||  |
|  |||  |
|  |||  |
|  |||  \-- 目标前缀
|  ||\----- 协议标志(bgp, ospf, static, connected.)
|  |\----- 路由状态标志(active, inactive, disabled)
|  \----- 如果动态路由显示 D
\----- 终端控制台序号(仅显示静态可编辑路由条目)

```

`/routing/route` 非常类似于 `/ip/route`，除了显示基本的路由信息，还会列出过滤路由信息

```
[admin@MikroTik] /routing/route> print
Flags: X - disabled, I - inactive, F - filtered, U - unreachable, A - active; c - connect, s - static,
r - rip, b - bgp, o - ospf, d - dhcp, v - vpn, a - ldp-address, l - ldp-mapping
Columns: DST-ADDRESS, GATEWAY, DIStance, SCOpe, TARget-scope, IMMEDIATE-GW
   DST-ADDRESS      GATEWAY      DIS  SCO  TAR IMMEDIATE-GW
Xs  10.155.101.0/24
Xs
d   0.0.0.0/0       10.155.101.1 10  30   10  10.155.101.1%ether12
As  0.0.0.0/0       10.155.101.1 1   30   10  10.155.101.1%ether12
As  1.1.1.0/24      10.155.101.1 10  30   10  10.155.101.1%ether12
As  8.8.8.8         2.2.2.2      1   254  254  10.155.101.1%ether12
Ac  10.155.101.0/24 ether12       0   10           ether12
Ic  2001:db8:2::/64 ether2        0   10
Io  2001:db8:3::/64 ether12      110 20  10
Ic  fe80::%ether2/64 ether2        0   10
Ac  fe80::%ether12/64 ether12       0   10           ether12
Ac  fe80::%bridge-main/64 bridge-main  0   10           bridge-main
A   ether12         0   250
A   bridge-main    0   250
```

在/routing/route 目录下使用 print detail，会显示更多的信息用于调试

```
[admin@MikroTik] /routing route> print detail
Flags: X - disabled, I - inactive, F - filtered, U - unreachable, A - active;
c - connect, s - static, r - rip, b - bgp, o - ospf, d - dhcp, v - vpn, a - ldp-address, l - ldp-ma>
+ - ecmp
Xs  dst-address=10.155.101.0/24
Xs
d   afi=ip4 contribution=best-candidate dst-address=0.0.0.0/0 gateway=10.155.101.1
   immediate-gw=10.155.101.1%ether12 distance=10 scope=30 target-scope=10
   belongs-to="DHCP route" mpls.in-label=0 .out-label=0 debug.fwp-ptr=0x201C2000
As  afi=ip4 contribution=active dst-address=0.0.0.0/0 gateway=10.155.101.1
   immediate-gw=10.155.101.1%ether12 distance=1 scope=30 target-scope=10
   belongs-to="Static route" mpls.in-label=0 .out-label=0 debug.fwp-ptr=0x201C2000
...
```

## 1.5 ECMP 配置改动

ECMP (Equal Cost Multi-Path)等价多路径路由，是到达相同目标地址有多个网关，在三层网络的多路径下路由较常用（非 nat 网络）。

在 RouterOS v6 配置，例如到达目标地址 192.168.2.0/24 有 3 条相同网关，可以在 winbox 中指定 2 个 Gateway:



在 RouterOS v7 的 winbox 中这个配置被取消，一条规则只能配置一个网关，相同目标 IP 需要创建多条路由规则。

这些路由既可以通过手工添加，也可以通过动态路由协议(OSPF、BGP、RIP)动态创建。对于 ECMP 到同一目的地址的多个相同优先级的路由，将被分配+标志，如下的例子：

```
[admin@MikroTik] /ip/route>add dst-address=192.168.2.0/24 gateway=10.155.125.1
[admin@MikroTik] /ip/route>add dst-address=192.168.2.0/24 gateway=172.16.1.2
[admin@MikroTik] /ip/route> print
Flags: D - DYNAMIC; I - INACTIVE, A - ACTIVE; C - CONNECT, S - STATIC, m - MODEM; + - ECMP
Columns: DST-ADDRESS, GATEWAY, DISTANCE
#      DST-ADDRESS      GATEWAY      D
0      AS+ 192.168.2.0/24  10.155.125.1  1
1      AS+ 192.168.2.0/24  172.16.1.2   1
```

## 1.6 v7 策略路由配置实例

对于 RouterOS v7 创建策略路由，需新建路由表，在/routing table 下进行操作，通过下面一个实例进行说明，在当前网络有多个内网 IP 地址的划分：

- 行政部门：192.168.80.1/24 接入 vlan80
- 销售部门：192.168.81.1/24 接入 vlan81
- 技术部门：192.168.82.1/24 接入 vlan82

外网有两条线路接入 wan1 和 wan2,采用 pppoe 拨号上网,需要将技术部门地址是 192.168.82.0/24, 走地址段的走 wan2 出口

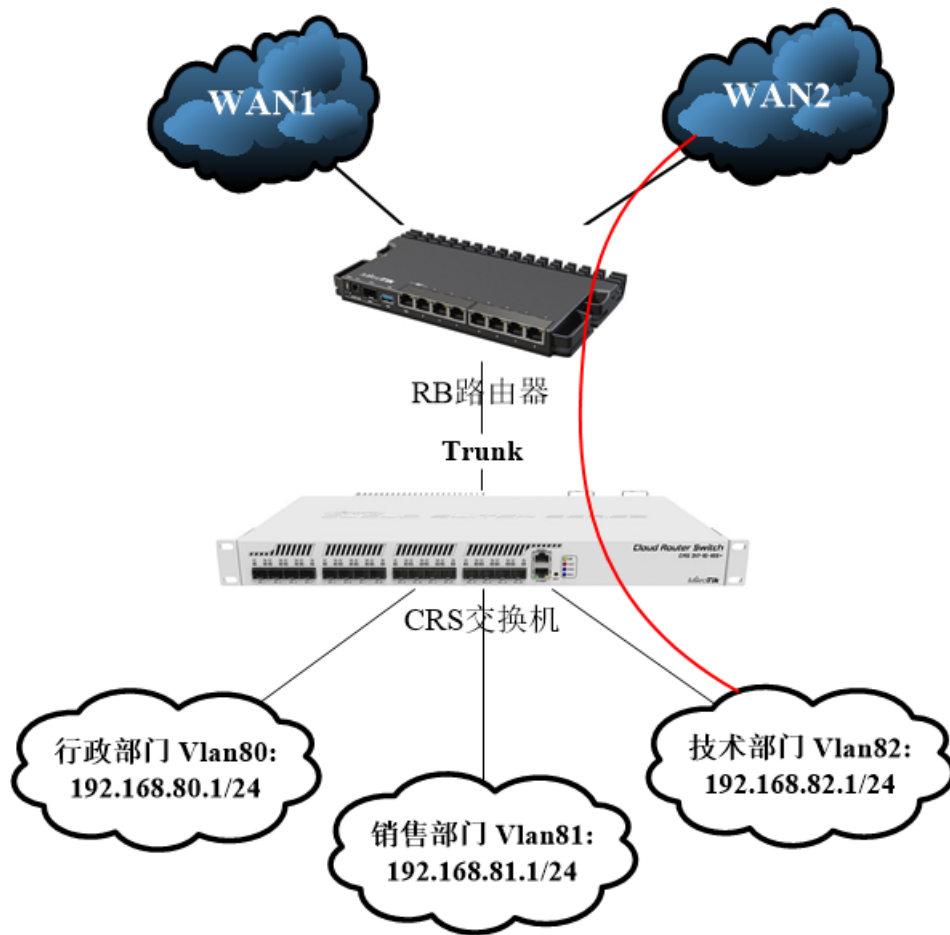

首先，为三个部门创建内网的三层 vlan 接口

```
[admin@MikroTik] > interface vlan
[admin@MikroTik] /interface/vlan > add name=vlan80 interface=sfp-sfpplus1 vlan-id=80
[admin@MikroTik] /interface/vlan > add name=vlan81 interface=sfp-sfpplus1 vlan-id=81
[admin@MikroTik] /interface/vlan > add name=vlan82 interface=sfp-sfpplus1 vlan-id=82
```

在 vlan80-82 接口上创建对应的内网 IP 地址

```
[admin@MikroTik] > ip add
[admin@MikroTik] /ip/address> add address=192.168.80.1/24 interface=vlan80
[admin@MikroTik] /ip/address> add address=192.168.81.1/24 interface=vlan81
[admin@MikroTik] /ip/address> add address=192.168.82.1/24 interface=vlan82
[admin@MikroTik] /ip/address> print
Flags: I, D - DYNAMIC
Columns: ADDRESS, NETWORK, INTERFACE
# ADDRESS NETWORK INTERFACE
0 192.168.80.1/24 192.168.80.0 vlan80
1 192.168.81.1/24 192.168.81.0 vlan81
2 192.168.82.1/24 192.168.82.0 vlan82
3 D 10.10.10.2/32 10.10.10.1 pppoe-out1
```

```
4 D 10.20.20.2/32    10.20.20.1    pppoe-out2
```

创建内网的用户地址列表，取名为 lan

```
[admin@MikroTik] /ip/address> /ip firewall/address-list/
[admin@MikroTik] /ip/firewall/address-list> add list=lan address=192.168.80.0/24
[admin@MikroTik] /ip/firewall/address-list> add list=lan address=192.168.81.0/24
[admin@MikroTik] /ip/firewall/address-list> add list=lan address=192.168.82.0/24
[admin@MikroTik] /ip/firewall/address-list> print
Columns: LIST, ADDRESS, CREATION-TIME
# LIST  ADDRESS          CREATION-TIME
0 lan   192.168.80.0/24  dec/06/2021 10:22:15
1 lan   192.168.81.0/24  dec/06/2021 10:22:19
2 lan   192.168.82.0/24  dec/06/2021 10:22:21
[admin@MikroTik] /ip/firewall/address-list>
```

创建两条出口的 nat 规则

```
[admin@MikroTik] /ip/firewall/address-list> /ip firewall/nat/
[admin@MikroTik] /ip/firewall/nat> add src-address-list=lan out-interface=pppoe-out1 \
action=masquerade
[admin@MikroTik] /ip/firewall/nat> add src-address-list=lan out-interface=pppoe-out2 \
action=masquerade
```

进入 routing table 创建新的路由表 wan2

```
[admin@MikroTik] /ip/firewall/address-list>/routing table
[admin@MikroTik] /routing/table > add name=wan2 fib
```

在 mangle 通过 new-routing-mark 标记技术部门 IP 地址 192.168.82.0/24，并排除到目标地址是 LAN 地址列表，避免技术部门的 IP 在新 wan2 路由表无法查询到本地直连路由，排除后会到 main 路由表查询。

```
[admin@MikroTik] /routing/table >/ip firewall mangle
[admin@MikroTik] /routing/table >/ip firewall mangle
[admin@MikroTik] /ip/firewall/mangle>add chain=prerouting src-address=192.168.82.0/24
dst-address-list=!lan new-routing-mark=wan2
```

进入 ip route 指定 wan2 标记的路由表，走 pppoe-out2 出口

```
[admin@MikroTik] /ip/firewall/mangle>/ip route
[admin@MikroTik] /ip/route >add gateway=pppoe-out2 routing-table=wan2
```

通过 `print where` 过滤，查看 wan2 路由表，

```
[admin@MikroTik] /ip/route> print where routing-table="wan2"
Flags: A - ACTIVE; s, y - COPY
Columns: DST-ADDRESS, GATEWAY, DISTANCE
#   DST-ADDRESS  GATEWAY      DISTANCE
3 As 0.0.0.0/0   pppoe-out2   1
[admin@MikroTik] /ip/route>
```

这样 192.168.82.0/24 将走 pppoe-out2 出口

## 1.7 v7 官方 PCC 配置

提示：PCC 负载均衡在国内，仅适用于相同运营商的多线均衡！不同运营商受到不同路径和 DNS 影响会导致上网故障。

RouterOS v7 在路由策略配置方面有所变动，新建路由表，不能直接在 `ip route rule` 和 `mangle` 下创建，只能通过 `routing table` 配置，下面是网络拓扑结构图，接入两个外网固定 IP，一个内网 IP 段

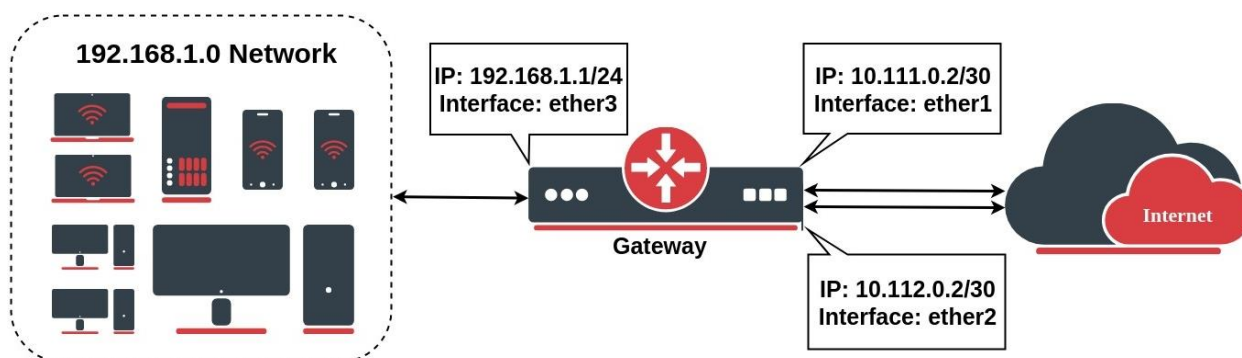

IP 地址配置:

路由外网接入 ether1 和 ether2，地址分别是 10.111.0.2/24 和 10.112.0.2/24，ether3 作为内网 IP 地址为 192.168.1.1/24.

```
/ip address
add address=192.168.1.1/24 interface=ether3
add address=10.111.0.2/30 interface=ether1
add address=10.112.0.2/30 interface=ether2
```

### Mangle 标记

通过 `mangle` 标记，并配置策略路由，可以强制指定流量到特定的网关，策略路由是创建新的路由表，但这样会导致路由器本地外网 IP 路由无法被查询，因为本地外网 IP 的路由查询是在 `main` 路由表，这样会导致内网 IP 段无法访问到路由器本地公网 IP 地址，路由器的 IP 仍然被发现外网出口的网关，这种方式将产生路由环路。为了避免这种情况，将允许外网接口 IP 地址使用 `main` 路由表进行路由查询：

```
/ip firewall mangle
add chain=prerouting dst-address=10.111.0.0/30 action=accept in-interface=ether3
add chain=prerouting dst-address=10.112.0.0/30 action=accept in-interface=ether3
```

需要注意上面两条规则必须是在所有规则之前优先处理，也就是在 `mangle prerouting` 链表里面的规则序列必须是 `0` 和 `1`

创建两组 PCC 策略，方式和之前 v6 一样，特别说明下：加入了一个参数 `connection-mark=no-mark`，用于标记未被标记的数据流，创建第一组 PCC 策略：

```
/ip firewall mangle
add chain=prerouting in-interface=ether1 connection-mark=no-mark action=mark-connection
new-connection-mark=ISP1_conn
add chain=prerouting in-interface=ether2 connection-mark=no-mark action=mark-connection
new-connection-mark=ISP2_conn
```

注意：定义 IP 数据包从那个接口进入，就按原路从那个接口回去，即保证每个外网口的数据能得到正确的路由，这里采用的是 `prerouting` 链表，不再使用 `input` 链表，有助于多线端口映射的配置。

RouterOS v7 不同于之前的所有版本，在标记路由之前，必须在 `/routing/table` 创建路由表

```
/routing/table
add fib name=to_ISP1
add fib name=to_ISP2
```

`Action=mark-routing` 只能用于链表（chain）为 `output` 和 `prerouting`，但 `prerouting` 用户抓取所有流量包括到路由器自身的，因此需要使用 `dst-address-type=!local` 来排除本地流量。按照源地址和目标地址来建立 PCC 规则，并标记 2 组连接，官方的配置采用的是 `in-interface` 为内网口 `ether3`，这个配置可以替换为源地址 `src-address/src-address-list`

```
/ip firewall mangle
add chain=prerouting in-interface=ether3 connection-mark=no-mark dst-address-type=!local
per-connection-classifier=both-addresses:2/0 action=mark-connection new-connection-mark=ISP1_conn
add chain=prerouting in-interface=ether3 connection-mark=no-mark dst-address-type=!local
per-connection-classifier=both-addresses:2/1 action=mark-connection new-connection-mark=ISP2_conn
```

给所有来自之前标记连接的数据包打上路由标记。入接口为内网口 `ether3`

```
/ip firewall mangle
add chain=prerouting connection-mark=ISP1_conn in-interface=ether3 action=mark-routing
new-routing-mark=to_ISP1
add chain=prerouting connection-mark=ISP2_conn in-interface=ether3 action=mark-routing
new-routing-mark=to_ISP2
add chain=output connection-mark=ISP1_conn action=mark-routing new-routing-mark=to_ISP1
```

```
add chain=output connection-mark=ISP2_conn action=mark-routing new-routing-mark=to_ISP2
```

NAT 配置，配置流量通过 ether1 和 ether2 外网口出去的 nat 伪装规则：

```
/ip firewall nat
add chain=srcnat out-interface=ether1 action=masquerade
add chain=srcnat out-interface=ether2 action=masquerade
```

添加 2 条 PCC 标记的策略路由

```
/ip route
add gateway=10.111.0.1@main routing-table=to_ISP1 check-gateway=ping
add gateway=10.112.0.1@main routing-table=to_ISP2 check-gateway=ping
```

如果你是 PPPoE 拨号的出口，拨号接口是 pppoe-out1 和 pppoe-out2，配置如下：

```
/ip route
add gateway=pppoe-out1@main routing-table=to_ISP1
add gateway= pppoe-out2@main routing-table=to_ISP2
```

多条线路的 PCC 配置规则较多，可以参考 [PCC 脚本生成器](#)（使用需注意 RouterOSv6，还是 v7 版本的 PCC 脚本）。

## 1.8 RIP

RIP 协议，在 RouterOS 被重新编写，采用了 interface 模板+instance 配置方式，因此与 v6 配置不同，在论坛上部分用户认为应该被 MikroTik 淘汰，而用 IS-IS 取代，但官方回复保留 RIP 是因为还有很多旧设备还在支持并使用 RIP 协议。

RIP 我就不多参数说明，通过一个实例给大家介绍配置方式，网络中有 3 台 RouterOS 设备，R1 和 R3 是 RouterOS v7 版本，R2 为 RouterOS v6 版本，7.1 和 v6.49.2 的 RIP 实际测试中发现，v6 向 v7 路由发布 RIP 的静态路由存在问题，v7 收到的路由条目网关不是对端路由器的直连 IP 地址，而是对端路由器静态路由的实际网关 IP，导致路由失效。

### RIP 配置实例

如下网络拓扑图，两台路由器 R1 和 R2 通过 RIP 路由协议互联，R2 路由器的 ether2 下对接了 192.168.20.0/24 和 192.168.22.0/24 两网段，需要重分布给 R1：

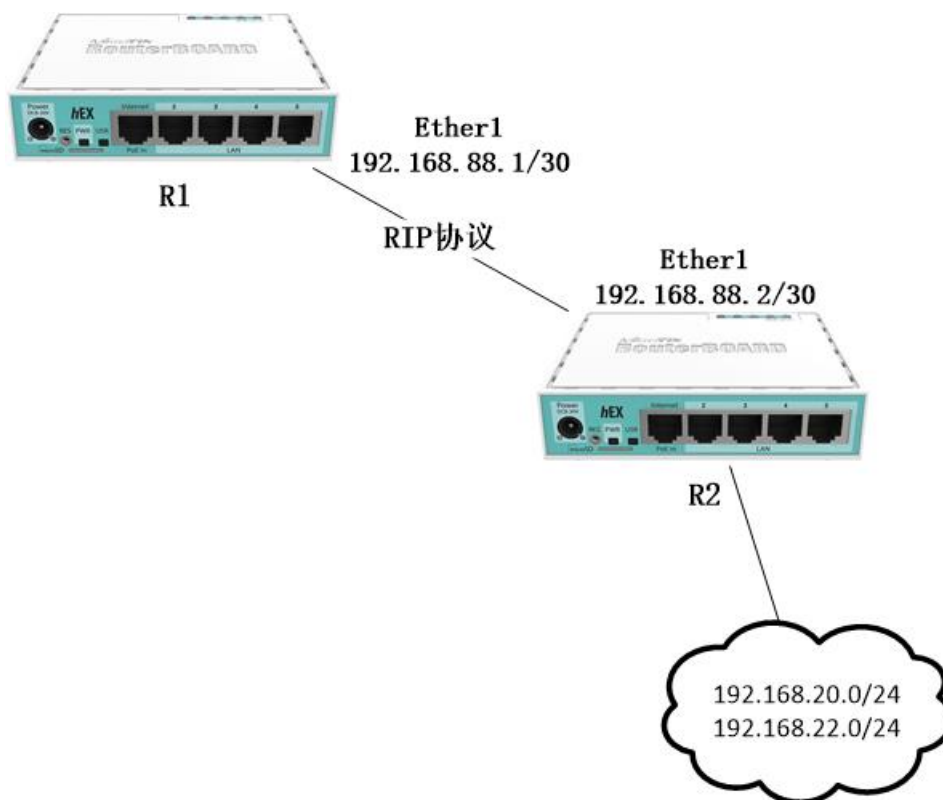

R1 路由器创建 ether1 接口互联 IP 地址，互联 IP 地址建议使用/30 的子网掩码。

```
[admin@R1] >/ip address
[admin@R1] /ip address> add address=192.168.88.1/30 interface=ether1
```

进入 RIP 路径，配置 instance 实例接口

```
[admin@ R1] /ip/route>/routing rip instance
[admin@ R1] /routing/rip/instance >add disabled=no name=rip-instance-1
```

进入 interface 模板，添加 ether1 接口，并使用 rip-instance-1

```
[admin@ R1] /routing/rip/instance >/routing rip interface-template
[admin@ R1] /routing/rip/interface-template >add disabled=no instance=rip-instance-1 interfaces=ether1
```

R2 路由器配置

添加 R2 路由器的 ether1 和 ether2 的 IP 地址

```
[admin@R2] > ip address
[admin@R2] /ip/address> add address=192.168.88.2/30 interface=ether1
[admin@R2] /ip/address> add address=172.16.10.1/24 interface=ether2
```

配置静态路由

```
[admin@R2] /ip/address>/ip route
[admin@R2] /ip/route> add dst-address=192.168.20.0/24 gateway=172.16.10.2
[admin@R2] /ip/route> add dst-address=192.168.22.0/24 gateway=172.16.10.3
```

进入 rip 接口配置

```
[admin@R2] /ip/route>/routing rip
[admin@R2] /routing/rip>
```

配置 RIP 的 instance 实例，并配置重分布静态路由

```
[admin@R2] /routing/rip> /routing rip instance
[admin@R2] /routing/rip/instance >add disabled=no name=rip-instance-1 redistribute=static
```

配置接口模板

```
[admin@R2] /routing/rip/instance >/routing rip interface-template
[admin@R2] /routing/rip/interface-template >add disabled=no instance=rip-instance-1 interfaces=ether1
source-addresses=""
[admin@R2] /routing/rip/interface-template >
```

查看 R1 路由表

```
[admin@R1] /ip/route> print
Flags: D - DYNAMIC; A - ACTIVE; c, s, r, y - COPY
Columns: DST-ADDRESS, GATEWAY, DISTANCE
#      DST-ADDRESS      GATEWAY      DISTANCE
DAc 192.168.88.0/30 ether1        0
DAc 172.16.10.0/24 ether2        0
DAr 192.168.20.0/24 192.168.88.2 120
DAr 192.168.22.0/24 192.168.88.2 120
[admin@MikroTik] /ip/route>
```

## **1.9 OSPF**

OSPFv3 和 OSPFv2 在 RouterOS v7 被合并到 /routing ospf 下管理。要同时启动 OSPF v2 和 OSPF v3 的 instance 实例，需要分别创建 instance 实例，如下：

```
/routing ospf instance
add name=v2inst version=2 router-id=1.2.3.4
add name=v3inst version=3 router-id=1.2.3.4
```



然后在 `area`，添加区域和对应的 `instance` 实例，配置如下

```
/routing ospf area
add name=backbone_v2 area-id=0.0.0.0 instance=v2inst
add name=backbone_v3 area-id=0.0.0.0 instance=v3inst
```

以上配置完成后，在 `interface` 中引用 `area` 的 `instance` 模板，连接对端的 OSPF。模板用于匹配运行 OSPF 协议的接口，可以通过指定 IP 网络或直接指定接口来实现（OSPF 会自动检测接口），下面是相关的配置示例：

```
/routing ospf interface
add network=192.168.0.0/24 area=backbone_v2
add network=2001:db8::/64 area=backbone_v3
add network=ether1 area=backbone_v3
```

v7 使用模板（`templates`）将接口与模板进行匹配，并应用匹配模板中的配置。OSPF 下的 `interface` 和 `neighbor` 目录包含只读条目，仅用于状态监控。

## Redistribution 路由重分布

从 v7.1beta7 的重分布（`redistribution`）选项被重新加入（包括 RIP、BGP 协议），至于路由开销和类型的设置过滤仍然是通过 `routing filter` 完成。

```
[admin@MikroTik] /routing/ospf/instance> print
Flags: X - disabled, I - inactive
 0 name="ospf-instance-1" version=2 vrf=main router-id=main routing-table=main
[admin@MikroTik] /routing/ospf/instance> set 0 redistribute=
bgp connected copy dhcp fantasy modem ospf rip static vpn
```

重分布包含多种类型，包括 `bgp`、`connected`、`copy`、`dhcp`、`fantasy`、`modem`、`ospf`、`rip`、`static` 和 `vpn`。

例如，只想重分布 IPv4 静态路由，地址范围为 192.168.0.0/16。首先在 `/routing/filter/rule` 定义 `ospf_out` 的过滤规则，

```
/routing filter rule add chain=ospf_out rule="if (dst in 192.168.0.0/16) {accept}"
```

然后在 `instance` 中使用 `redistribute` 重分布静态路由，`out-filter-chain` 设置过滤规则 `ospf_out`

```
/routing ospf instance
set backbone_v2 out-filter-chain=ospf_out redistribute=static
```

`"if (dst in 192.168.0.0/16) {accept}"`，filter 的 rule 采用条件语法，默认的过滤 action 执行是“reject”。

## OSPF 配置实例

还是继续使用之前 RIP 网络实例，作为 OSPF 实例介绍，仍然是 R2 重分布 192.168.20.0/24 和 192.168.22.0/24 两个网段

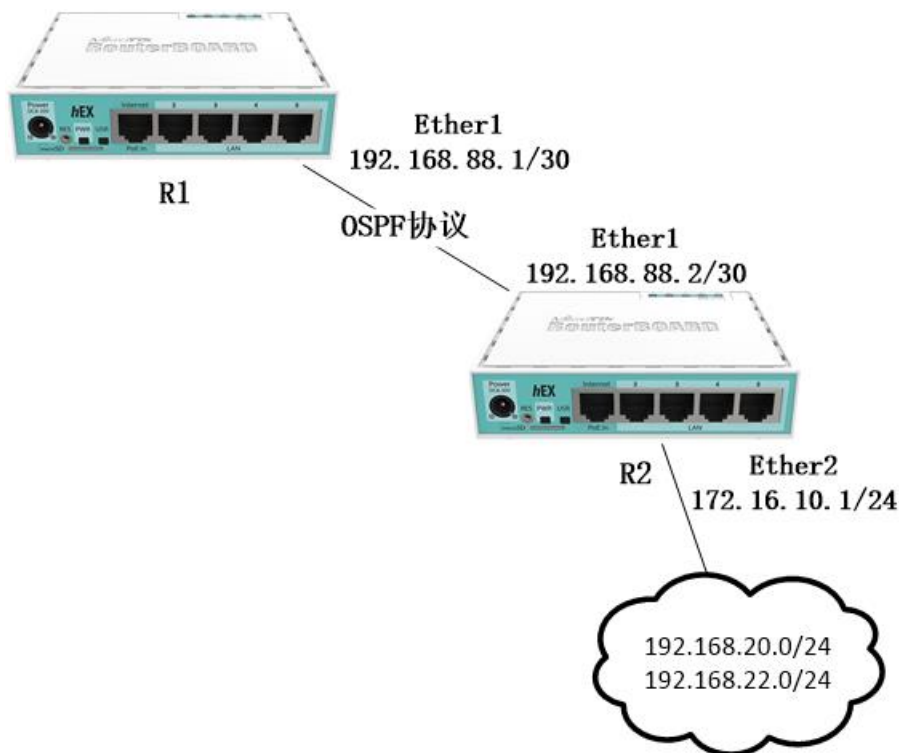

### R1 路由器配置 OSPF

首先配置 instance 实例

```
[admin@R1]/routing/ospf/instance> add name=ospf-instance-1
```

配置 ospf area 的区域 0

```
[admin@R1]/routing/ospf/instance> /routing ospf area
[admin@R1] /routing/ospf/are > add instance=ospf-instance-1 name=ospf-area-0
```

创建 ospf 模板，配置方式有两种，一种基于接口，一种基于 network，同时设置也可以，下面采用 network 方式配置 ospf 模板：

```
[admin@R1] /routing/ospf/are >/routing ospf interface-template
[admin@R1] /routing/ospf/interface-template > add area=ospf-area-0 networks=192.168.88.0/30
```

### 配置 R2 路由器 OSPF

首先配置 instance 实例

```
[admin@R2]/routing/ospf/instance> add name=ospf-instance-1 redistribute=static
```

配置 ospf area 的区域 0

```
[admin@R2]/routing/ospf/instance> /routing ospf area
```

```
[admin@R2] /routing/ospf/are > add instance=ospf-instance-1 name=ospf-area-0
```

创建 ospf 模板，选择接口：

```
[admin@R2] /routing/ospf/are >/routing ospf interface-template
```

```
[admin@R2] /routing/ospf/interface-template > add area=ospf-area-0 networks=192.168.88.0/30
```

在 R1 的 neighbor 查看 ospf 状态：

```
[admin@R1] >/routing ospf neighbor
```

```
[admin@R1] /routing/ospf/neighbor> print
```

Flags: V - virtual; D - dynamic

```
0 D instance=ospf-instance-1 area=ospf-area-0 address=192.168.88.2 priority=1
  router-id=192.168.88.1 dr=192.168.88.1 bdr=192.168.88.2 state="Full"
  state-changes=5 adjacency=29m3s timeout=39s
```

```
[admin@R1] /routing/ospf/neighbor>
```

可以看到 state 为 full，代表完全邻接状态，OSPF 关系建立完成。

这里补充下 ospf 的 8 种状态分布是:Down 状态、Attempt 状态、Init 状态、Toway 状态、Exstart 状态、Exchange 状态、Loading 状态和 Full 状态。在 RouterOS 中一般只会显示 Init、Toway、Exstart 和 Full:

- **Init:** 表明收到了 Hello 包，但是 2-Way 双向通信还未建立；
- **Toway:** 双向会话通信建立，RID 出现在对方的邻居列表中。（若为广播网络：例如：以太网。在这个时候应该选举 DR,BDR。）
- **ExStart:** 信息交换初始状态
- **Full:** 完全邻接状态，邻接间的链路状态数据库同步完成

查看 R1 路由情况，从路由表可以看到两条 DAo 标记的路由 192.168.20.0/24 和 192.168.22.0/24，表明已经收到 R2 路由器发布的路由。

```
[admin@R1] /ip/route> print
```

Flags: D - DYNAMIC; A - ACTIVE; c, s, d, y - COPY

Columns: DST-ADDRESS, GATEWAY, DISTANCE

#	DST-ADDRESS	GATEWAY	DISTANCE
DAc	192.168.88.0/30	ether1	0
DAc	172.16.10.0/24	ether2	0
DAo	192.168.20.0/24	192.168.88.2%ether1	110

```
DAo 192.168.22.0/24 192.168.88.2%ether1 110
```

补充下 OSPF 模板使用 interface 创建配置方式如下（使用接口有点类似 juniper 的方式）：

```
[admin@R1] /routing/ospf/interface-template > add area=ospf-area-0 interfaces=ether1
```

```
[admin@R2] /routing/ospf/interface-template > add area=ospf-area-0 interfaces=ether1
```

R2 路由器也做相同的配置，当然 networks 和 interface 两个参数在 RouterOS 也可以同时设置。

## PPTP 隧道的 OSPF 建立

基于 PPTP 隧道建立 OSPF 动态路由，通过 VPN 隧道打通远程网络的三层网络，一般采用静态路由方式，如果采用 OSPF 则可以动态发布地址，PPTP 客户端采用 RouterOSv6 和 PPTP 服务端使用 RouterOS v7，如下面的拓扑图：

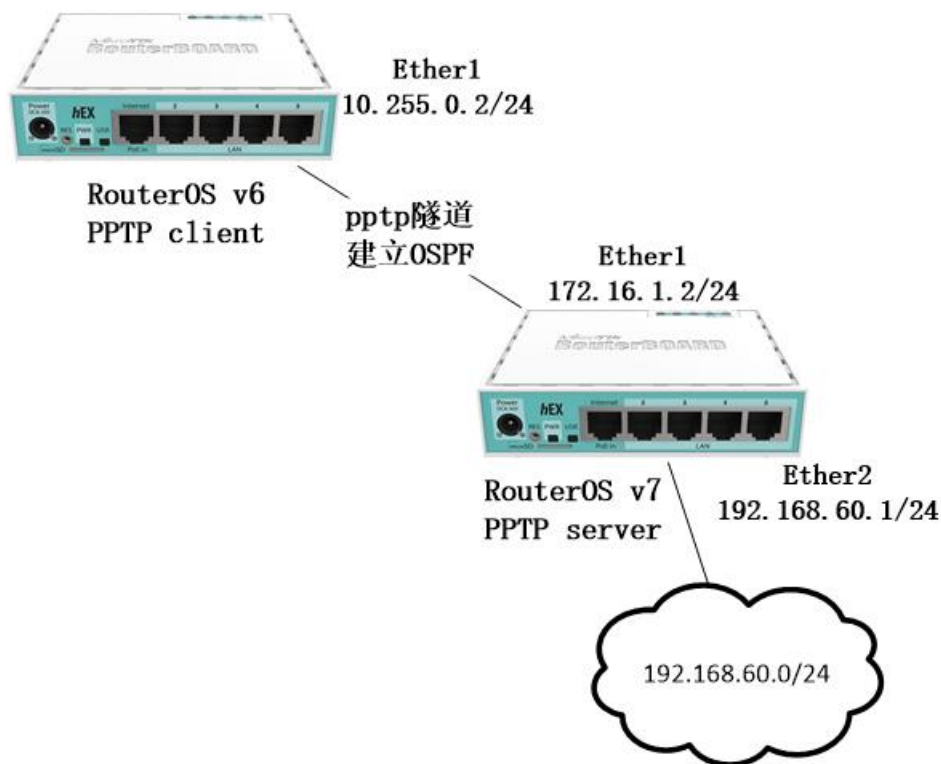

查看 v7 的 IP 地址配置

```
[admin@v7] /ip/address > print
```

Flags: X - disabled, I - invalid, D - dynamic

#	ADDRESS	NETWORK	INTERFACE
0	172.16.1.2/24	172.16.1.0	ether1
1	10.10.10.1/29	10.10.10.0	ether2

RouterOS v7 启用 PPTP 服务

```
[admin@v7] > /interface/pptp-server/server
[admin@v7] /interface/pptp-server/server > set enabled=yes
```

创建 pptp 账号，并分配 PPTP 隧道的本地 IP 地址和远端 IP 地址

```
[admin@v7] /interface/pptp-server/server > /ppp secret
[admin@v7] /ppp/secret > add name=yus password=yus local-address=1.2.3.1 remote-address=1.2.3.2
```

配置 OSPF，首先创建 ospf 实例，并重分布直连路由

```
[admin@v7] /ppp/secret > /routing/ospf/instance
[admin@v7] /routing/ospf/instance > add name=ospf-instance-1 redistribute=connect
```

进入 area 创建区域 0

```
[admin@v7] /routing/ospf/instance > /routing ospf area
[admin@v7] /routing/ospf/area > add instance=ospf-instance-1 name=ospf-area-0
```

然后创建 ospf 模板，networks 填写对端 IP 地址，并配置 ospf 连接类型为 ptp（点对点）

```
[admin@v7] /routing/ospf/area > /routing ospf interface-template
[admin@v7] /routing/ospf/interface-template > add area=ospf-area-0 networks=1.2.3.2 type=ptp
```

RouterOS v6 客户端配置

创建 pptp 客户端

```
[admin@v6] /interface pptp-client > /interface pptp-client
[admin@v6] /interface pptp-client > add connect-to=172.16.1.2 disabled=no name=pptp-out1
password=yus user=yus
```

RouterOSv6 已经默认创建了 instance 和 area 的模板，这里只需添加 network 对端 IP

```
[admin@v6] /interface pptp-client > /routing ospf network
[admin@v6] /routing ospf network > add area=backbone network=1.2.3.1
```

在 instance 路径下查看默认实例配置，并设置 redistribute-connected=yes 重分布直连路由，选择 type-1。

```
[admin@v6] /routing ospf network > /routing ospf instance
[admin@v6] /routing ospf instance > print
Flags: X - disabled, * - default
0 * name="default" router-id=0.0.0.0 distribute-default=never redistribute-connected=no
```

```

redistribute-static=no redistribute-rip=no redistribute-bgp=no redistribute-other-ospf=no
metric-default=1 metric-connected=20 metric-static=20 metric-rip=20 metric-bgp=auto
metric-other-ospf=auto in-filter=ospf-in out-filter=ospf-out
[admin@v6] /routing ospf instance> set 0 redistribute-connected=as-type-1

```

查看 v6 ospf 的邻居状态:

```

[admin@v6] /routing/ospf/neighbor> print
Flags: V - virtual; D - dynamic
0 D instance=ospf-instance-1 area=ospf-area-0 address=1.2.3.2 router-id=100.64.0.3
state="Full" state-changes=6 adjacency=2m31s timeout=39s

```

查看 v6 路由表, 可以看到从 PPTP 服务端的 v7 学习到了标记为 ADo 的 ospf 路由 192.168.60.0/24

```

[admin@v6] /ip route> print
Flags: X - disabled, A - active, D - dynamic,
C - connect, S - static, r - rip, b - bgp, o - ospf, m - mme,
B - blackhole, U - unreachable, P - prohibit
#      DST-ADDRESS      PREF-SRC      GATEWAY      DISTANCE
0 A S  0.0.0.0/0
1 ADC  1.2.3.1/32      1.2.3.2      pptp-out1    0
2 ADo  192.168.60.0/24 1.2.3.1      1.2.3.1      110
3 ADC  10.255.0.0/24   10.255.0.2   ether1        0
4 ADC  192.168.80.0/24 192.168.80.1 ether2        0

```

同理 v7 也会学习到 v6 的直连路由。

## 多种隧道协议建立 OSPF 多路径等价路由

该案例是在之前 PPTP 隧道基础上演变而来, 对于两个异地办公网络, 需要建立隧道实现办公网络互通, 并需要隧道协议多样性, 避免一种隧道协议中断, 使用另外一条隧道建立备份, 同时通过 OSPF 的多路径保持两条隧道实现负载均衡。如下拓扑:

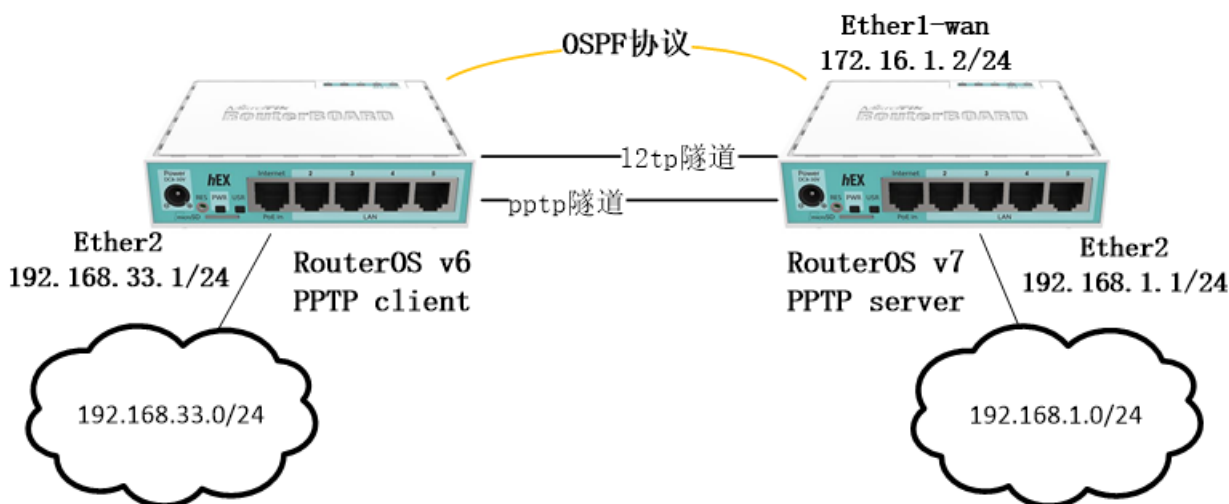

这里选用 PPTP 隧道和 L2TP 隧道建立双线路，RouterOS v7 搭建 server，RouterOS v6 作为 client（当然你可以换用 SSTP、OpenVPN 和 wireguard 等）。该实例的两端路由器都使用的是一个外网出口，实际应用中还会有多出口的情况，服务端需要配置多线出口的策略，而客户端需要配置静态路由指向隧道服务器的第二出口地址，避免隧道重复建立在一条出口。

## 基本配置与创建隧道

首先查看 RouterOS v7 路由器的 IP 地址配置

```
[admin@v7] /ip/address> print
Flags: X, D - DYNAMIC
Columns: ADDRESS, NETWORK, INTERFACE
# ADDRESS NETWORK INTERFACE
0 172.16.1.2/24 172.16.1.0 ether1
1 192.168.1.1/24 192.168.1.0 ether2
```

启用 v7 的 pptp 服务

```
[admin@v7] /ip/address>/interface pptp-server server
[admin@v7] /interface/pptp-server>set enabled=yes
```

启用 v7 的 l2tp 服务

```
[admin@v7] /interface/pptp-server>/interface l2tp-server server
[admin@v7] /interface/l2tp-server> set enabled=yes
```

在 ppp secret 下创建两个账号，local-address 为隧道服务器侧地址，remote-address 为分配给客户端地址

```
[admin@v7] /interface/l2tp-server>/ppp secret
```

```
[admin@v7] /ppp secret> add name=123 password=123 local-address=1.2.3.1 remote-address=1.2.3.2
[admin@v7] /ppp secret> add name=321 password=321 local-address=2.3.4.1 remote-address=2.3.4.2
```

查看 RouterOS v6 路由器的 IP 地址配置

```
[admin@v6] /ip address> print
Flags: X - disabled, I - invalid, D - dynamic
#  ADDRESS          NETWORK          INTERFACE
0  10.20.30.2/24     10.20.30.0      ether1
1  192.168.33.1/24  192.168.33.0   ethter2
```

在 v6 路由器添加连接服务器的 pptp 和 l2tp 客户端

```
[admin@v6] /ip address>/interface l2tp-client
[admin@v6] /interface l2tp-client > add connect-to=172.16.1.2 disabled=no name=l2tp-out1
password=321 user=321
[admin@v6] /interface l2tp-client >/interface pptp-client
[admin@v6] /interface pptp-client> add connect-to=172.16.1.2 disabled=no name=pptp-out1
password=123 user=123
```

连接完成，查看 RouterOSv7 路由器 IP 地址情况，l2tp-321 和 pptp-123 都动态分配了 ip 地址

```
[admin@v7] /ip/address> print
Flags: X, D - DYNAMIC
Columns: ADDRESS, NETWORK, INTERFACE
#  ADDRESS          NETWORK          INTERFACE
0  172.16.1.2/24     172.16.1.0      ether1
1  192.168.1.1/24    192.168.1.0     ether2
2 D 2.3.4.1/32       2.3.4.2         <l2tp-321>
3 D 1.2.3.1/32       1.2.3.2         <pptp-123>
```

查看 RouterOS v6 获取 l2tp-out1 和 pptp-out1 的 IP 地址情况

```
[admin@v6] /ip address> print
Flags: X - disabled, I - invalid, D - dynamic
#  ADDRESS          NETWORK          INTERFACE
0  10.20.30.2/24     10.20.30.0      ether1
1  192.168.33.1/24  192.168.33.0   ethter2
2 D 2.3.4.2/32     2.3.4.1         l2tp-out1
3 D 1.2.3.2/32     1.2.3.1         pptp-out1
```



## 配置 OSPF

OSPF 配置除了建立路由关系, 还需要重分布直连路由 (connect route), 在路由发布时过滤掉除 ether2 接口的内网 IP 外的其他地址。

RouterOS v6 的 OSPF 配置

添加 network, 指定 RouterOS v7 的隧道地址

```
[admin@v6] /routing ospf network> add area=backbone network=1.2.3.1/32
[admin@v6] /routing ospf network> add area=backbone network=2.3.4.1/32
```

设置默认 instance 实例重分布直连路由, 并设置为 type-1

```
[admin@v6] /routing ospf instance> /routing ospf instance
[admin@v6] /routing ospf instance> set [ find default=yes ] redistribute-connected=as-type-1
```

配置路由过滤策略, 只允许发布 ether2 接口的 192.168.33.0/24 地址段

```
[admin@v6] /routing ospf instance> /routing filter
[admin@v6] /routing filter> add action=accept chain=ospf-out prefix=192.168.33.0/24
[admin@v6] /routing filter> add action=discard chain=ospf-out
```

RouterOS v7 的 OSPF 配置

RouterOS 没有默认策略, 因此需先创建 instance 实例, 并设置重分布直连路由

```
[admin@v7] /routing ospf instance
[admin@v7] /routing/ospf/instance> add name=ospf-instance-1 redistribute=connected
```

创建 OSPF 的 area 0

```
[admin@v7] /routing/ospf/instance> /routing ospf area
[admin@v7] /routing/ospf/area > add instance=ospf-instance-1 name=ospf-area-0
```

创建 OSPF 接口模板, 添加 network, 填写分配给 RouterOS v6 的隧道地址, 并设置 type 类型为 ptp (点对点)

```
[admin@v7] /routing/ospf/area > /routing ospf interface-template
[admin@v7] /routing/ospf/interface-template> add area=ospf-area-0 networks=1.2.3.2/32 type=ptp
[admin@v7] /routing/ospf/interface-template> add area=ospf-area-0 networks=2.3.4.2/32 type=ptp
```

配置路由过滤规则, 仅发布 ether2 的 192.168.1.0/24 地址段

```
[admin@v7] /routing/ospf/interface-template>/routing filter rule
[admin@v7] /routing filter rule>add chain=ospf_out disabled=no rule="if (dst in 192.168.1.0/24) {accept}"
```

## 查看路由表

以上配置正确后，可以查看路由表，下面是 RouterOS v6 的路由表

```
[admin@v6] > ip route print
Flags: X - disabled, A - active, D - dynamic,
C - connect, S - static, r - rip, b - bgp, o - ospf, m - mme,
B - blackhole, U - unreachable, P - prohibit
```

#	DST-ADDRESS	PREF-SRC	GATEWAY	DISTANCE
0 A S	0.0.0.0/0		10.20.30.1	1
1 ADC	1.2.3.1/32	1.2.3.2	pptp-out1	0
2 ADC	2.3.4.1/32	2.3.4.2	l2tp-out1	0
3 ADC	10.20.30.0/24	10.20.30.2	ether1	0
4 ADo	192.168.1.0/24		2.3.4.1 1.2.3.1	110
5 ADC	192.168.33.0/24	192.168.33.1	ether2	0

通过 RouterOS v6 的路由表可以看到 ADo 标记的 192.168.1.0/24 的路由，有两个网关分别是 2.3.4.1 和 1.2.3.1，实现了多路径的负载均衡。

```
[admin@v7] /ip/route> print
Flags: D - DYNAMIC; A - ACTIVE; c, s, o, d, y - COPY; + - ECMP
Columns: DST-ADDRESS, GATEWAY, DISTANCE
```

#	DST-ADDRESS	GATEWAY	DISTANCE
DAd	0.0.0.0/0	172.16.1.1	1
DAc	1.2.3.2/32	<pptp-123>	0
DAc	2.3.4.2/32	<l2tp-321>	0
DAc	172.16.1.0/24	ether1	0
DAc	192.168.1.0/24	ether2	0
DAo+	192.168.33.0/24	1.2.3.2%<pptp-123>	110
DAo+	192.168.33.0/24	2.3.4.2%<l2tp-321>	110

RouterOS v7 路由表也同样实现了多路径的负载均衡，只是显示方式不通，标记为 DAo+。

## 1.10 BGP

与 RouterOS v6 相比, v7 的 BGP 配置方式被重新设计。第一个最大的区别是没有更多 `instance` 和 `Peer` 配置目录, 相对应的增加了 **connection**, **template** 和 **peer-cache**。这种结构的原因是为了严格分离用于负责连接的参数, 更改这些参数不会破坏现有的连接。

### v7 BGP 改进说明

首先从 `template` (模板) 开始, 包含所有 BGP 协议相关的配置选项。它可以用作动态 `Peer` (对等体) 的模板, 模板能应用到类似的 `Peer` 连接上。请注意, 这与 Cisco 设备上的 `Peer` 分组不同, 在 `Peer` 分组中, 分组不仅仅是一个普通的配置。

BGP 的 `templat` 目录下, 提供一个默认模板配置, AS 号为 65533。

```
/routing/bgp/template set default as=65533
```

从 v7.1beta4 进行的调整, `template` 可以在“`connection`”配置中调用, 即配置 `template` 模板不再是强制性, 允许更简单 BGP 连接设置, 类似在 v6 版本中一样。

甚至可以从另一个模板继承模板参数, 例如:

```
/routing/bgp/template
add name=myAsTemplate as=65500 output.filter=myAsFilter
set default template=myAsTemplate
```

另一个重要方面是 `instance` 实例, 将 `router-id` 和 `group peers` (组对等体) 设置在一个 `instance` 实例中。RouterOS 添加了一个默认 `instance` 实例, 选举 `instance-id` 是根据所有网络接口中 IP 地址的最高位决定。

默认情况下, BGP 模板使用“`default`” `instance`。如果你需要调整或添加新的实例, 可以在 `/routing instance` 下完成。

### CPU 亲和参数

**input.affinity** 和 **output.affinity** 是比较特别的参数, 它们允许控制在哪个进程 `input` 和 `output` 的活动会话将被处理:

- **alone** - 每个会话的 `input` 和 `ouput` 都在自己的进程来处理, 当有多个 CPU 核心和很多个 `Peer`(对等体) 时, 这种方式是最佳选择。
- **afi, instance, vrf, remote-as** - 尝试使用类似的参数在进程中运行新会话的 `input/output` ry to run `input/output of new session in process with similar parameters`
- **main** - 在 `Main` 进程中运行 `input/output`(可提高单核设备的性能, 也适用于少量 CPU 核心的设备)
- **input** - 在与 `input` 相同的进程中运行 `output`(只能设置 `output affinity`)

## BGP 建立

在创建 BGP 连接时，至少需要包括以下参数：**remote.address**、**template**、**connect**、**listen** 和 **local.role**。默认情况下 **connect** 和 **listen** 参数是开启状态。

**Connect** 和 **listen** 参数指定 Peer（对等体）是否尝试连接和监听 **remote-address**，还是仅连接或只是监听。如果 **Listen** 设置为 **no**，BGP 将关闭端口监听，无法相应对端 BGP 设备的请求。

在 Peer（对等体）使用多跳连接的设置中，必须配置 **local.address**（类似于 ROSv6 中的 **update-source**）。

注意：RouterOS v7 可以从公开消息中获取远端 ASN，可以不用强制指定远端 AS 号，当然你也可以要求指定一个连接的 AS 号。

**Peer role** 对等的角色现在是一个强制参数，基本设置可以使用 **ibgp** 和 **ebgp**，也就是需要指定 **local.role** 参数指明网络建立在 **ibgp** 还是 **ebgp**。

基本的 iBGP 设置，监听整个本地网络的连接：

```
/routing/bgp/connection
add remote.address=10.155.101.0/24 listen=yes template=default local.role=ibgp
```

下面是一个非常基本的 eBGP 配置，两台路由器 **Route1** 的 IP 是 192.168.1.1, AS 65531，另外一台 **Router2** IP 是 182.168.1.2, AS 65532：

```
#Router1
/routing/bgp/connection
add name=toR2 remote.address=192.168.1.2 as=65531 local.role=ebgp

#Router2
/routing/bgp/connection
add name=toR1 remote.address=192.168.1.1 as=65532 local.role=ebgp
```

大多配置与 ROSv6 相似，除了一些 **output** 和 **input** 部分分组，如果熟悉 **capsman**，那么配置语法参数类似的。例如指定 **output** 选项可以设置为 **output.filter=myBgpChain**。

现在可以从 **/routing bgp session** 路径下查看对等体的连接状态是连接，还是断开，另外一个路由处理的调试信息，可以从 **/routing stats** 路径下查看

```
[admin@v7_ccr_bgp] /routing/stats/process> print interval=1
Columns: TASKS, PRIVATE-MEM-BLOCKS, SHARED-MEM-BLOCKS, PSS, RSS, VMS, RETIRED, ID, PID, RPID, PROCESS-TIME, KERNEL-TIME, CUR-B>
# TASKS PRIVATE-M SHARED-ME PSS RSS VMS RET ID PID R PROCESS-TI KERN>
0 routing tables 12.2MiB 20.0MiB 18.7MiB 42.2MiB 83.4MiB 8 main 319 0 19s750ms 8s50>
rib >
connected networks >
1 fib 512.0KiB 0 7.4MiB 30.9MiB 83.4MiB fib 384 1 5s160ms 22s5>
2 ospf 1024.0KiB 1024.0KiB 5.9MiB 25.9MiB 83.4MiB 382 ospf 388 1 1m42s170ms 1m31>
connected networks >
3 fantasy 512.0KiB 0 2061.0KiB 5.9MiB 83.4MiB fantasy 389 1 1s410ms 870m>
4 configuration and reporting 40.0MiB 512.0KiB 45.0MiB 64.8MiB 83.4MiB static 390 1 12s550ms 1s17>
5 rip 768.0KiB 0 5.3MiB 24.7MiB 83.4MiB rip 387 1 1s380ms 1s20>
connected networks >
6 routing policy configuration 512.0KiB 256.0KiB 2189.0KiB 6.0MiB 83.4MiB policy 385 1 1s540ms 1s20>
7 BGP service 768.0KiB 0 2445.0KiB 6.2MiB 83.4MiB bgp 386 1 6s170ms 9s38>
8 BGP Input 10.155.101.217 8.8MiB 6.0MiB 15.6MiB 38.5MiB 83.4MiB 20 21338 1 25s170ms 3s23>
BGP Output 10.155.101.217 >
9 Global memory 256.0KiB global 0 0 >
-- [Q quit|D dump|C-z pause|right]
```

## BGP 路由过滤

Route filtering 路由过滤与 v6 版本略有不同。在 BGP 模板中，可以指定 `output.filter-chain`、`output.filter-select`、`input.filter` 以及多个 `input.accept-*` 选项。

现在 `input.accept-*` 允许在消息传入被解析和存储到内存之前直接过滤它们，这样可显著减少内存使用。常规情况下 `input` 过滤只能拒绝前缀，意味着仍然会消耗内存，并将在 `/routing route` 中显示为“not active, filtered”。

下面的实例，BGP 配置 `input` 过滤接受来自 `192.168.0.0/16` 子网前缀，而不修改任何属性。对于其他前缀，从收到的本地前缀值中减去 1，并设置 IGP metric 值为 OSPF ext 的值。另外，我们只接受地址列表中特定的前缀，以减少内存的使用。

如果没有指定 `routing filter` 链表，BGP 将尝试发布它在路由表中找到的每一条活跃路由

```
/ip/firewall/address-list
add list=bgp_list dst-address=192.168.1.0/24
add list=bgp_list dst-address=192.168.0.0/24
add list=bgp_list dst-address=172.16.0.0/24

/routing/bgp/template
set default input.filter=bgp_in .accept-nlri=bgp_list

/routing/filter/rule
add chain=bgp_in rule="if (dst in 192.168.0.0/16) {accept}"
add chain=bgp_in rule="set bgp-local-pref -1; set bgp-igp-metric ospf-ext-metric; accept"
```

在 `routing filter` 链表中，默认 `action` 动作为“drop”

在 v7 注意到 `network` 菜单消失了，如何宣告自己的网络？在 v7 网络宣告通过 `ip firewall address-list` 创建地址列表，并在 BGP 配置中被引用。

下面是 RouterOS v6 宣告 network 网络地址的一个实例配置：

```
/routing bgp network add network=192.168.0.0/24 synchronize=yes
/ip route add dst-address=192.168.0.0/24 type=blackhole
```

转换为 v7 的配置，通过 address-list 操作：

```
/ip/firewall/address-list/
add list=bgp-networks address=192.168.0.0/24

/ip/route
add dst-address=192.168.0.0/24 blackhole

/routing/bgp/connection
set peer_name output.network=bgp-networks
```

当只添加一个网络时，需要进行更多的配置，但当必须处理大量网络时，这就很简单了。v7 甚至允许为每个 BGP 连接指定它自己的一组网络。

在 v7 中，不能关闭与 IGP 路由的同步（synchronization），只有在路由表中存在相应的 IGP 路由时，network 才会宣告发布

## BGP 路由通过 address-list 发布路由到 routing table

RouterOS 的路由策略通过创建新的路由表（routing table），实现各种策略路由配置，OSPF 和 BGP 都支持路由发布和接收指定到一个新的路由表中，提供策略路由查询。在 RouterOS v7 的支持 network 地址宣告可以调用 /ip firewall addresss-list，这样发布路由配置更加灵活！

**警告：**确保 address-list 的 IP 子网在路由表中是活动状态，不管是华为、思科和锐捷的动态路由，发布的路由条目，必须在路由表是活动状态。

通过下面的实例将新建路由表和 address-list 发布 BGP 路由结合起来，如下网络拓扑

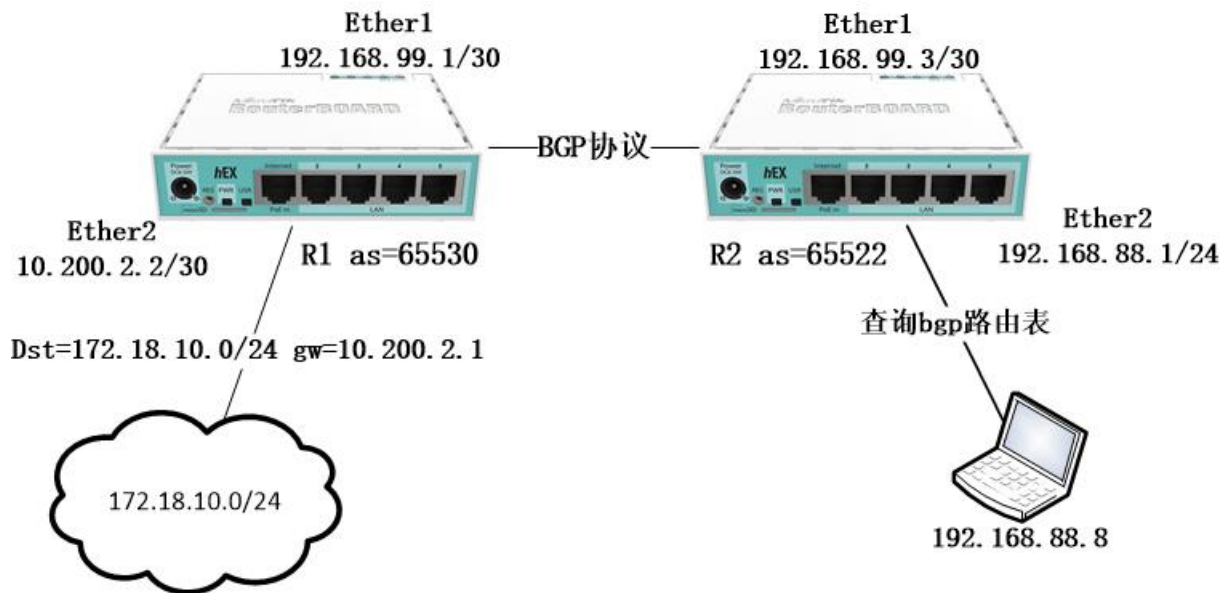

网络基本参数如上图，R1 和 R2 建立 BGP 路由关系，R2 路由器从 R1 获取的 BGP 路由放到新建的 bgp 路由表，并指定 R2 的内网主机 192.168.88.8，不查询 main 路由表，而是查询 bgp 路由表。

查看 R1 的 IP 地址配置

```
[admin@R1] /ip/address> print
Columns: ADDRESS, NETWORK, INTERFACE
# ADDRESS          NETWORK    INTERFACE
0 192.168.99.1/30   192.168.99.0 ether1
1 10.200.2.2/30     10.10.10.0 ether2
```

查看路由表配置

```
[admin@R1] /ip/route> print
Flags: D - DYNAMIC; A - ACTIVE; c, s, b, y - COPY
Columns: DST-ADDRESS, GATEWAY, DISTANCE
#   DST-ADDRESS      GATEWAY    DISTANCE
DAc 192.168.99.0/30   ether1     0
DAc 10.200.2.0/29     ether2     0
0   As 172.18.10.0/24 10.200.2.1 1
```

创建地址列表，需要注意如果 172.18.10.0/24 的路由在 ip route 中变为不可用，bgp 也不会发布

```
[admin@R1]/ip firewall address-list
[admin@R1]/ip/firewall/address-list>add address=172.18.10.0/24 list=bgp
```

创建与 R2 路由器的 BGP 关系，并设置 output.network=bgp

```
[admin@R1]/routing bgp connection
```

```
[admin@R1]/routing/bgp/connection> add name=bgp1 as=65530 disabled=no local.role=ebgp
output.network=bgp remote.address=192.168.99.3/32 .as=65522 \
routing-table=main templates=default
```

查看 R2 的 IP 地址配置

```
[admin@R2] /ip/address> print
Columns: ADDRESS, NETWORK, INTERFACE
# ADDRESS          NETWORK          INTERFACE
0 192.168.99.3/30   192.168.99.0    ether1
1 192.168.88.1/30   192.168.88.0    ether2
```

新建路由表取名 bgp

```
[admin@R2] /ip/address>/routing table
[admin@R2] /routing/table>add disabled=no name=bgp fib
```

修改模板的 as 号为 65522

```
[admin@R2] /routing/table>/routing bgp template
[admin@R2] /routing/bgp/template>set default as=65522 disabled=no
```

配置 bgp 连接，并设置 routing-table 为 bgp 路由表

```
[admin@R2] /routing/bgp/template>/routing bgp connection
[admin@R2] /routing/bgp/connection>add as=65522 disabled=no local.role=ebgp name=bgp1
remote.address=192.168.99.1/32 .as=65530 \
routing-table=bgp templates=default
```

命令行在 session 查看 BGP 建立情况，winbox 为 Peer cache

```
[admin@R2] /routing/bgp/session> print
Flags: E - established
0 E remote.address=192.168.99.1 .as=65530 .id=192.168.99.1 .refused-cap-opt=no .
capabilities=mp,rr,gr,as4 .messages=110 .bytes=2195 .eor=""

local.address=192.168.99.3 .as=65522 .id=192.168.99.3 .capabilities=mp,rr,gr,as4 .messages=105 .bytes=19
95
.eor=""
output.procid=56
input.procid=56 ebgp
routing-table=bgp hold-time=3m keepalive-time=1m uptime=1h44m43s50ms
```



“E”代表连接建立，进入 ip route 查看 bgp 路由表的路由条目：

```
[admin@R2] /ip/route> print where routing-table=bgp
Flags: D - DYNAMIC; A - ACTIVE; b, y - COPY
Columns: DST-ADDRESS, GATEWAY, DISTANCE
  DST-ADDRESS      GATEWAY      DISTANCE
  DAb 172.18.10.0/24  192.168.99.1  20
[admin@R2] /ip/route>
```

可以看到 bgp 路由表里面标记为 DAb 的 172.18.10.0/24

进入 firewall mangle 标记源地址 192.168.88.8 的路由，设置 new-routing-mark 为 bgp

```
[admin@R2] /ip/firewall/mangle> add chain=prerouting src-address=192.168.88.8 action=mark-routing
new-routing-mark=bgp
```

如果需要，可以把 R2 到 R1 的线路配置上 nat

```
[admin@R2] /ip/route>/ip firewall nat
[admin@R2] /ip/firewall/nat> add chain=srcnat out-interface=ether1 action=masquerade
```

在多线情况下，可以在路由表里面添加一个默认出口地址，在获取 BGP 路由，例如你的 R2 路由器建立了一个 PPPoE 拨号接口

```
[admin@R2] /ip/address> print
Columns: ADDRESS, NETWORK, INTERFACE
# ADDRESS      NETWORK      INTERFACE
0 192.168.99.3/30  192.168.99.0  ether1
1 192.168.88.1/30  192.168.88.0  ether2
2 D 100.64.11.2/32  100.64.11.1   pppoe-out1
```

为 bgp 路由表添加一条 pppoe 拨号的默认网关

```
[admin@R2] /ip/route>add gateway=pppoe-out1 routing-table=bgp
[admin@R2] /ip/route> print where routing-table=bgp
Flags: D - DYNAMIC; A - ACTIVE; b, y - COPY
Columns: DST-ADDRESS, GATEWAY, DISTANCE
  DST-ADDRESS      GATEWAY      DISTANCE
  As 0.0.0.0/0      pppoe-out1    1
  DAb 172.18.10.0/27  192.168.99.1  20
```

创建 pppoe-out1 的 nat 规则

```
[admin@R2] /ip/route>/ip firewall nat
[admin@R2] /ip/firewall/nat> add chain=srcnat out-interface=pppoe-out1 action=masquerade
```

R1 控制发给 R2 的所有路由条目，R2 访问外部可通过 nat 因此内网 IP 地址，这个思路在扩展下，R1 的 BGP 路由还可发布如运营商地址列表或 CN 地址列表，也可以结合之前 OSPF 的隧道方式建立 BGP 关系。

## 1.11 Routing Filters

RouterOS v7 在路由方面除了路由表（routing/table）改动最大外，就是动态路由，其实 RIP、OSPF 和 BGP 在配置时设置参数和模板选项变动下还好，大多参数通过选项的方式可以设置，但 Routing Filter 的改动几乎是逆天，从 v7.1beta4 开始，routing filter rule 配置修改为类脚本语法。rule 规则采用 "if .. then" 配置方式，或根据 "if" 语句中的条件应用操作。

这样的修改实在无法理解 MikroTik 的思路，又一次增加了 RouterOS 的操作难度，还需要去查找相关的字段，写成代码来过滤，不能好好的把属性参数写成选项来填写吗？对于动态路由这部分，已经上升到了运营商和相对较大的企业网络应用，因此把这部分的门坎抬高是为了培训收费？

操作路径：routing/filter/rule

在 rule 中，允许多个条件被叠加在一个规则中，并像防火墙一样按顺序执行，下面的实例，匹配静态且是默认路由，并执行接受，可以写入在一条规则中（在 routing filter 链表中，默认 action 为 "drop"）：

```
/routing/filter/rule
add chain=ospf_in rule="if (dst==0.0.0.0/0 && protocol static) { accept }"
```

例如，在 v6 的规则 "/routing filter add chain=ospf\_in prefix=172.16.0.0/16 prefix-length=24 protocol=static action=accept"，转换为 v7 的配置如下：

```
/routing/filter/rule
add chain=ospf_in rule="if (dst in 172.16.0.0/16 && dst-len==24 && protocol static) { accept }"
```

另一个实例，前缀的匹配，从 172.16.0.0/16 中匹配子网长度为 24 的范围，并设置 BGP 的 mde 和 prepend 参数：

```
/routing/filter/rule
add chain=BGP_OUT rule="if (dst-len==24 && dst in 172.16.0.0/16) { set bgp-med 20; set
bgp-path-prepend 2; accept }"
```

可以通过以下配置匹配前缀长度范围

```
/routing/filter/rule
add chain=BGP_OUT rule="if (dst-len>13 && dst-len<31 && dst in 172.16.0.0/16) { accept }"
```

Filter 规则可以匹配或设置 communities 参数，如能使用 large communities 和 extended communities

```
/routing/filter/rule
add chain=bgp_in rule=" bgp-communities-large append 200001:200001:10 "
```

如果有多个 **community**，需要在多个规则中应用，可以在 **large-community-set** 下定义 **community** 集合，并使用它们来匹配或设置：

```
/routing/filter/large-community-set
add set=myLargeComSet communities=200001:200001:10
```

```
/routing/filter/rule
add chain=bgp_in rule=" bgp-communities-large-set append myLargeComSet "
```

由于 **route-target** 编码在 **extended community** 属性中以更改或匹配 RT，因此需要对 **extended community** 属性进行操作：

```
/routing/filter/rule
add chain=bgp_in rule=" bgp-communities-ext append rt:327824:20 "
```

V7 版本的动态路由协议 **route filter**（路由过滤）规则采用了类似脚本的语法。

下面的实例是匹配子网 **192.168.1.0/24**，并且子网长度大于 **24**，就执行 **distance** 距离增加 **1**，如果没有匹配，就减去 **distance** 值 **1**

```
/routing filter rule
add chain=myChain rule="if (dst==192.168.1.0/24 && dst-len>24) {set distance +1; accept} else {set
distance -1; accept}"
```

也可以配置 “||” 或的方式匹配，如下：

```
/routing filter rule
add chain=osfp_out disabled=no rule="if(dst==192.168.81.0/24 || dst==192.168.80.0/24 ) {set distance
+1; accept}"
```

## Routing Filter 语法

Filter 规则支持多条件匹配，语法构成如下：

```
if ( [matchers] ) { [actions] } else { [actions] }
```

属性的两种类型：

- **only readable** – 这类属性参数仅只读且不能修改，这类属性只能被匹配使用

- **readable/writable** –这类属性参数只读和可修改，既能执行过滤配置，也可匹配使用

只读属性可以与其他只读属性参数匹配(仅适用于数值型)或使用布尔运算符的常量值。

```
[matchers]:  
[prop readable] [bool operator] [prop readable]  
  
[actions]:  
[action] [prop writeable] [value]
```

仅只有一个条件匹配的操作，则不需使用布尔运算符，如下面没有布尔运算符的实例：

```
if ( protocol connected ) { accept }
```

下面是使用了布尔运算符：

```
if ( bgp-med < 30 ) { accept }
```

如果匹配的属性是只读，**matcher** 无需使用运算符

```
if ( ospf-dn ) { reject }
```

注意，路由过滤器链的默认动作是“拒绝”。

## 第二章 WireGuard

RouterOS v7 加入了 WireGuard, WireGuard 是一个极简而快速的加密 VPN 协议。其设计目标是比 IPsec 更快、更精简和高效,同时性能要比 OpenVPN 提升很多。WireGuard 被设计成一种通用 VPN,可以在多个平台上运行,适合许多不同的环境。最初是为 Linux 内核发布的,后支持跨平台 (Windows, macOS, BSD, iOS, Android),能进行广泛的部署。

这个协议之前就看过,但没具体测试,后来大连小方提到,自己就动手测试了下,由于 Wireguard 极简的代码,加上高效性能,被加入 Linux 5.5 的内核中,RouterOS v7 采用的是 5.6 的内核,所以 v7 加入该功能是顺理成章的事情。WireGuard 到底有啥特点,我们先从性能表现来看,从官网看到的测试数据:

### 测试平台与配置

- Intel Core i7-3820QM 和 Intel Core i7-5200U
- Intel 82579LM 和 Intel I218LM gigabit 以太网卡
- Linux 4.6.1
- WireGuard 配置: 256-bit ChaCha20 with Poly1305 for MAC
- IPsec 配置 1: 256-bit ChaCha20 with Poly1305 for MAC
- IPsec 配置 2: AES-256-GCM-128 (with AES-NI)
- OpenVPN 配置: equivalently secure cipher suite of 256-bit AES with HMAC-SHA2-256, UDP mode
- 使用 iperf3 测试,取 30 分钟平均值

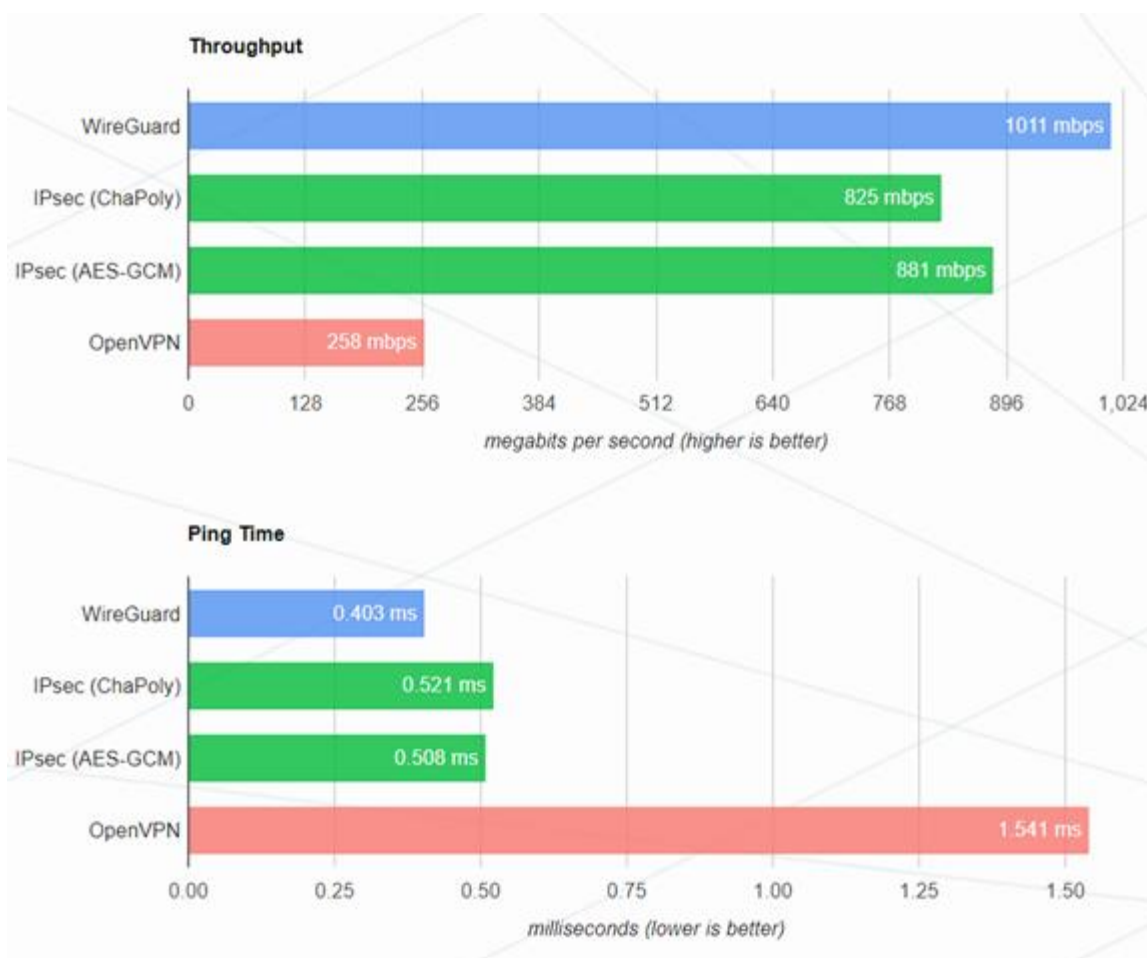

从这个测试数据看使用的是 1Gbit 的网卡, 跑出 1011mbps 的结果, 说明带宽测试采用的是 UDP 协议, 而非 TCP。从官方测试性能看, WireGuard 对于 IPsec 优势非常明显, 而对于 OpenVPN 几乎是碾压。

在部署方面, WireGuard 各个节点是 Peer 对等体的概念, 而非是 Server 与 Client 关系, 相互之间是对等的, 一个节点既可以是发起者, 也可以是接收者, 比如网上提到 VPN 的拓扑方案中, 可以是点对点, 点对多点的中心覆盖, 而 WireGuard 不一样了, 不仅可以点对点, 也可以点对多点, 每个节点同时可连接多个 Peer, 看到过有人通过 WireGuard 建立全互联模式, 三层的 Mesh 网状网络。

WireGuard 只支持 UDP 协议, 不支持传统的 TCP-over-TCP 隧道, 因为 TCP 网络性能并不理想, 如果对 TCP 连接有需求, 将 wireguard 的 UDP 包转换为 TCP, 并可以使用如 udptunnel 和 udp2raw 来协助完成。

关于 NAT 穿透, 通常情况下, WireGuard 网络在未被使用的情况下, 会尽量保持“安静”, 并非一个话痨协议。在大多数情况下, 它只在 Peer 对等体, 希望发送数据包时传输数据, 当它没有被要求发送数据包时, 它就停止发送, 直到再次被请求。在点对点公网 IP 连接的网络环境是这样的, 然而, 当一个 Peer 端位于 NAT 或防火墙之后时, 即使它不发送任何数据包的情况下, 也希望能接收传入的数据包。因为 NAT 和防火墙会跟踪“会话连接”, 他必须通过定期发送数据包来维持 NAT/防火墙连接会话映射的有效, 即 UDP 的 timeout 时间, 即被称为 keepalive。WireGuard 可以开启此选项, 每隔一秒向对端点发送一个 keepalive 报文, 当然适用于各种 NAT/防火墙的合理间隔在 25 秒。默认设置 keepalive 是关闭状态, 因为公网 IP 连接的用户不需要这个功能。

总结下 WireGuard 的特点:

1. 是基于 UDP 协议连接, 具备网络性能优势
2. 运行在 Linux 内核, 在性能上优于 IPsec 和 OpenVPN
3. 每个节点通过公钥识别进行验证, 加密采用的是 ChaCha20Poly1305。
4. 每个节点是平等的, 既可以作为 server, 又可以作为 client
5. 两端仅需要一个配置公网 IP, 另一端在 nat 后也能连接, nat 后的节点, 仅需要对端节点公钥, 以及公网 IP (endpoint) 和端口 (endpoint port), 而公网节点只需要填写连接端的公钥即可

属性描述

属性	描述
<b>comment</b> (字符; 默认:)	注释说明.
<b>disabled</b> (yes / no; 默认: no)	是否禁用隧道
<b>listen-port</b> (整型; 默认: 13231)	WireGuard 服务监听端口
<b>mtu</b> (整型[0..65536]; 默认: 1420)	三层 MTU 值
<b>name</b> (字符; 默认:)	隧道名称
<b>private-key</b> (字符; 默认:)	Bases64 私钥, 如果未指定, 会在接口创建时自动生成
<b>public-key</b> (字符)	base64 公钥, 从私钥计算生成
<b>running</b> (yes / no)	接口是否运行

## Peers 属性

属性	描述
<b>allowed-address</b> ( <i>IP/IPv6 prefix</i> ; 默认: )	允许对端 peer 通过的 IPv4/v6 地址列表，如需要允许所有 IP 通过可以指定 <i>0.0.0.0/0</i> ，ipv6 可以写作 <i>::/0</i>
<b>comment</b> ( <i>string</i> ; Default: )	注释说明
<b>disabled</b> ( <i>yes / no</i> ; 默认: <b>no</b> )	是否禁用 peer.
<b>endpoint-address</b> ( <i>IP/Hostname</i> ; 默认: )	对端 IP 或主机域名，也可设置为空，以允许任何地址进行远程连接。
<b>endpoint-port</b> ( <i>整型:0..65535</i> ; 默认: )	对端 UDP 端口，也可设置为空，以允许任何端口进行远程连接。
<b>interface</b> ( <i>字符</i> ; 默认: )	用于与对端主机连接的 WireGuard 接口
<b>persistent-keepalive</b> ( <i>整型:0..65535</i> ; 默认: <i>0</i> )	一秒为间隔，从 1 到 65535(含 1)，是为了保持有状态防火墙或 NAT 映射持续有效而向对端发送空数据包的频率。例如，当节点在 NAT 之后，隧道无流量产生的情况下，为保持 nat 会话连接状态，可设置 25 秒的持续存活时间间隔。
<b>client-keepalive</b> ( <i>integer:0..65535</i> ; 默认: <i>0</i> )	和 <b>persistent-keepalive</b> 相同，但指定来至对端的 keepalive
<b>preshared-key</b> ( <i>字符</i> ; 默认: )	一个 base64 的预共享密钥。该参数可选的。该选项增加了一个额外的对称密钥层，将其混合到现有的公钥中，用于抗量子计算。
<b>public-key</b> ( <i>字符</i> ; 默认: )	对端 peer 的公钥
<b>client-dns</b> ( <i>IP/IPv6 prefix</i> ; Default: )	在使用 WireGuard Server 作为对端设备的 VPN 网关时进行 DNS 配置
<b>show-client-config</b>	将显示已经创建的 Peer 配置，并生成 QR 码，以便在客户端设备上更方便的设置 Peer 参数。不影响 WireGuard 服务器。

## 2.1 WireGuard 配置实例

下面通过 RouterOS 配置 WireGuard 隧道，并搭建一个测试环境，对比测试多个隧道协议的传输带宽，这个环境是在自己家里搭建，采用 RB 设备测试，其中一台是当前在售性能最低端的 hAP mini，拓扑结构如下：



在这个环境中，一共使用了 4 台 RB 设备，分别是：

1. R1: RB951Ui-2HnD 和 R2: hAP mini 作为 wireguard 的互联
2. 用户端 RB951Ui-2HnD，作为模拟终端设备进行 bandwidth-test 带宽测试发起端
3. cAP ac: 作为 bandwidth-test 带宽测试节点

这样网络把两台 WireGuard 隧道设备放在带宽测试设备中间，更能反映实际的使用环境和吞吐量，如果只是两台 R1 和 R2 两台设备测试，本地带宽测试会消耗 CPU，影响转发性能。在这个环境中，R1 和 R2 在 ether1 接口上都做 nat，非静态路由模式，也未开启 fasttrack，以下的配置仅提供隧道配置过程，其他基本网络配置不在此文描述。

首先在 R1 创建接口

```
[admin@R1] /interface/wireguard> add disabled=no listen-port=13231 mtu=1420 name=wireguard1
```

查看 public key

```
[admin@R1] /interface/wireguard> print
Flags: X - disabled; R - running

0 name="wireguard1" mtu=1420 listen-port=13231 private-key="qAgK90ek...X+kt/GU="
public-key="JwTMcEc...TRXg0="
```



在 R2 创建接口

```
[admin@R2] /interface/wireguard> add disabled=no listen-port=13231 mtu=1420 name=wireguard1
```

查看 public key

```
[admin@R2] /interface/wireguard> print
Flags: X - disabled; R - running

0 X name="wireguard1" mtu=1420 listen-port=13231 private-key="GJb2dFT...FttkDLEc="
public-key="f0FjnuH...288Wc="
```

在 R1 创建 peer, 将 R1 作为发起端, 配置对端的 IP 和端口, 添加 R2 的 public key 和 allowed-address 允许通过的 IP 段,

```
[admin@R1] /interface/wireguard/peers> add
allowed-address=192.168.88.0/24,10.20.30.0/24,192.168.99.0/24 \
endpoint-address=192.168.88.10 endpoint-port=13231 interface=wireguard1 \
public-key="f0FjnuH...0Y288Wc="
```

在 WireGuard 中, 对等体严格通过其公钥(32 字节的 Curve25519)来识别。即在公钥和允许的 IP 地址段之间存在关联映射, 要通过 WireGuard 隧道的所有 IP 都需要加入 allowed-address 中与对端的 public key 建立对应关系。

我们将 R2 作为接收端, 在 R2 创建 Peer, 添加 R1 的 public key 和允许通过的 IP 段

```
[admin@R2] /interface/wireguard/peers> add
allowed-address=192.168.88.0/24,10.20.30.0/24,192.168.99.0/24 interface=wireguard1 public-key=\
"JwTMcE...cTRXg0="
```

在 R1 上添加 wireguard 接口 ip 地址

```
[admin@R1] /interface/wireguard/peers> /ip address/
[admin@R1] /ip/address> add address=10.20.30.2/24 interface= wireguard1
```

在 R2 上添加 wireguard 接口 ip 地址

```
[admin@R2] /interface/wireguard/peers> /ip address/
[admin@R2] /ip/address> add address=10.20.30.1/24 interface= wireguard1
```

由于当前 v7 还不支持 wireguard 的 log 日志支持和状态现实, 所以无法判断是否连接成功, 只能通过 ping 测试, 对端 IP 判断是否连接, 在 R2 上测试 R1 的 WireGuard 接口 IP 是否连接。

```
[admin@R2] > ping 10.20.30.2
```

```

SEQ HOST                SIZE TTL TIME
0 10.20.30.2            56 64 1ms106us
1 10.20.30.2            56 64 517us
2 10.20.30.2            56 64 520us
3 10.20.30.2            56 64 511us

sent=4 received=4 packet-loss=0% min-rtt=474us avg-rtt=605us max-rtt=1ms106us

```

连接成功后，下面是我对几种 VPN 隧道协议的 bandwidth-test 工具，使用 tcp 协议，单向测试结果如下图：

连接成功后，在 R2 路由器上将到 192.168.99.2 的静态路由指向 wireguard1，并配置从 wireguard1 接口出方向的 nat 规则

```

[admin@R2] /ip/route>add dst-address=192.168.99.2/32 gateway= wireguard1
[admin@R2] /ip/route>/ip/firewall/nat
[admin@R2] /ip/firewall/nat>add chain=srcnat out-interface= wireguard1 action=masquerade

```

## 防火墙配置

防火墙配置，仅适用于使用了 RouterOS 的默认防火墙，因为默认的防火墙在 input 链表会阻止隧道建立连接，所以需要在两端的防火墙 filter input 链表中，允许 IP 和端口通过，并且需要将规则移动到顶部。

R1

```

/ip/firewall/filter
add action=accept chain=input dst-port=13231 protocol=udp src-address=192.168.88.20

```

R2

```

/ip/firewall/filter
add action=accept chain=input dst-port=13231 protocol=udp src-address=192.168.88.10

```

规则建立后需要使用 move 命令移动到 input 链表最顶部，例如：通过 print 命令查看所有规则序号，如果当前规则序号为 10，移动到第一条：

```

[admin@R2] /ip/firewall/filter>move 10 0

```

在 winbox 中可以直接使用鼠标进行拖动到顶部，这里不再过多赘述。

RouterOS 默认的防火墙规则是不阻止转发，如果你有特殊的 ACL 访问控制需求，可以参考《RouterOS 入门到精通 v6e》的防火墙章节。

关于 WireGuard 的带宽测试，可以参考 [irouters.com](http://irouters.com) 网站的内容，大概从测试结果看未使用 IPsec 加密的 L2TP 的传输带宽性能最好，超过了 WireGuard，但在使用 IPsec 的 L2TP 加密后，性能远不如 WireGuard，我平时喜欢使用 SSTP 在 RouterOS 设备之间建立连接，因为 SSTP 端口灵活，在 RouterOS

建立隧道无需证书，但 SSTP 的传输性能在 RouterOS 支持的所有隧道协议中性能是最差的，现在 v7 有了 WireGuard 就不一样了。

## 2.2 Windows 与 RouterOS 的 Wireguard 连接

WireGuard 有多个平台应用程序，包括 Windows、MAC、Android 等版本，可从官网下载 <https://www.wireguard.com/install/>,

### 基本配置

假设 RouterOS 外网 IP 是 192.168.88.20 配置在 ether1 上，Winbox 配置如下：

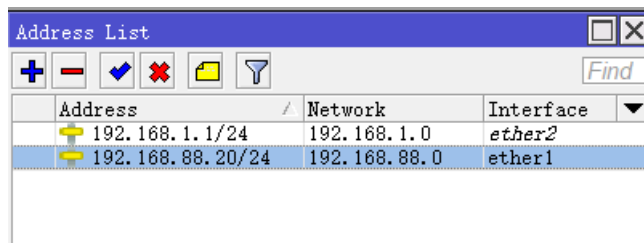

Address	Network	Interface
192.168.1.1/24	192.168.1.0	ether2
192.168.88.20/24	192.168.88.0	ether1

windows 电脑作为请求发起端，RouterOS 作为接收端，分配给两端的隧道互联 IP 如下：

- RouterOS wireguard 接口 IP 是 10.20.30.1/24
- windows 的 wireguard 接口配置 10.20.30.2/24

首先，在 RouterOS 创建 WireGuard 接口，默认端口是 13231，操作如下：

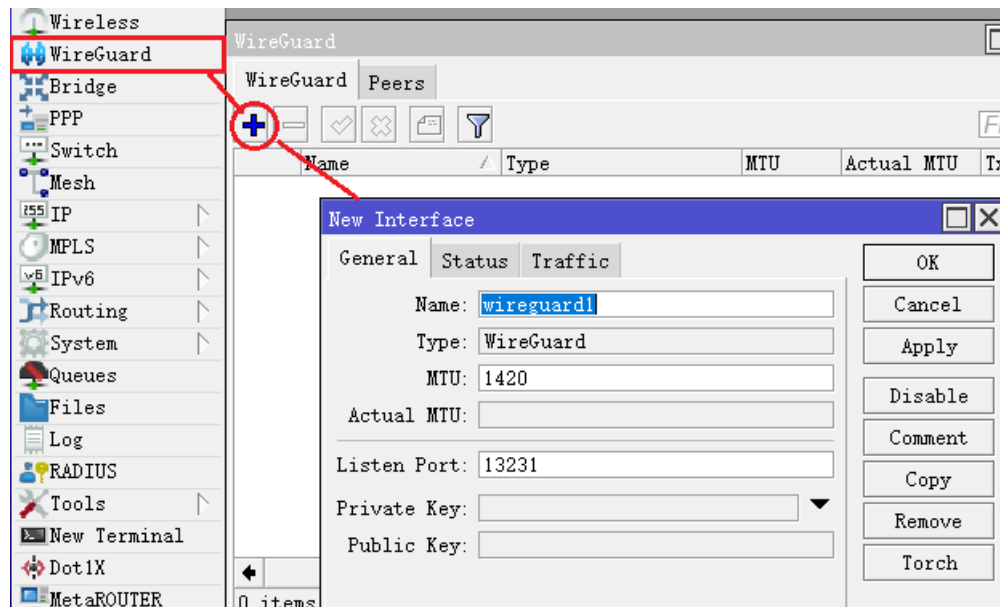

创建接口完成后，会自动生成公钥，可查看 Public Key

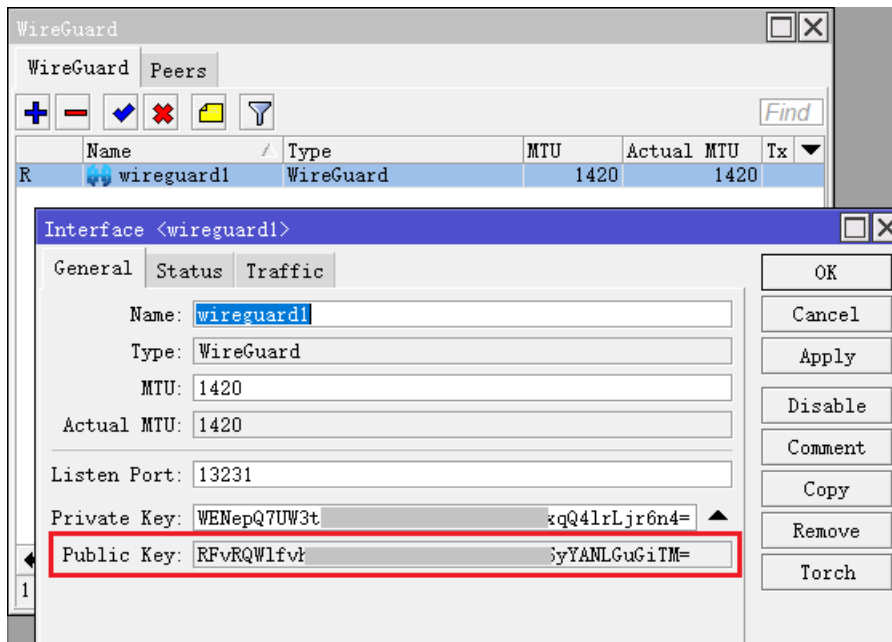

在 ip address 中添加接口 wireGuard 的接口 ip 地址 10.20.30.1/24

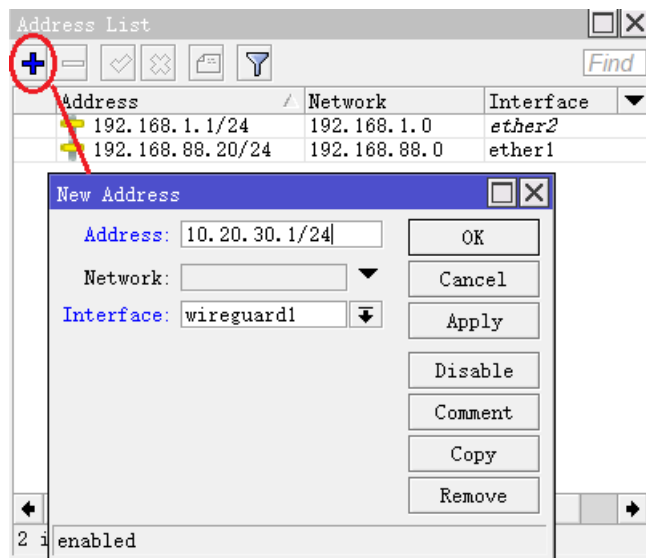

## Windows 配置

将 Windows 如何安装 WireGuard 程序就省略了，下面是安装好后，打开程序，并选择“新建空隧道”

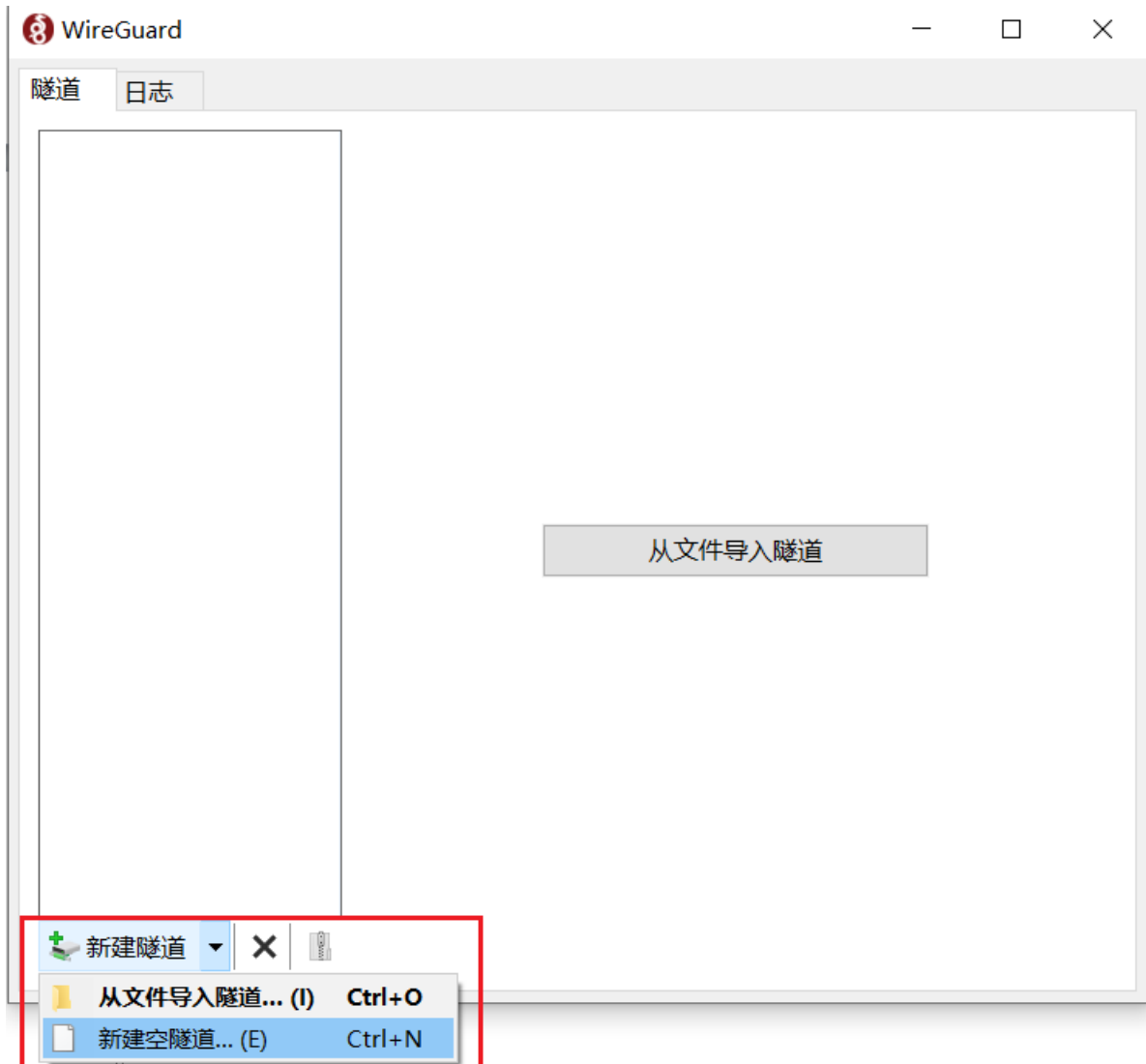

新建后，会自动生成 windows 的公钥

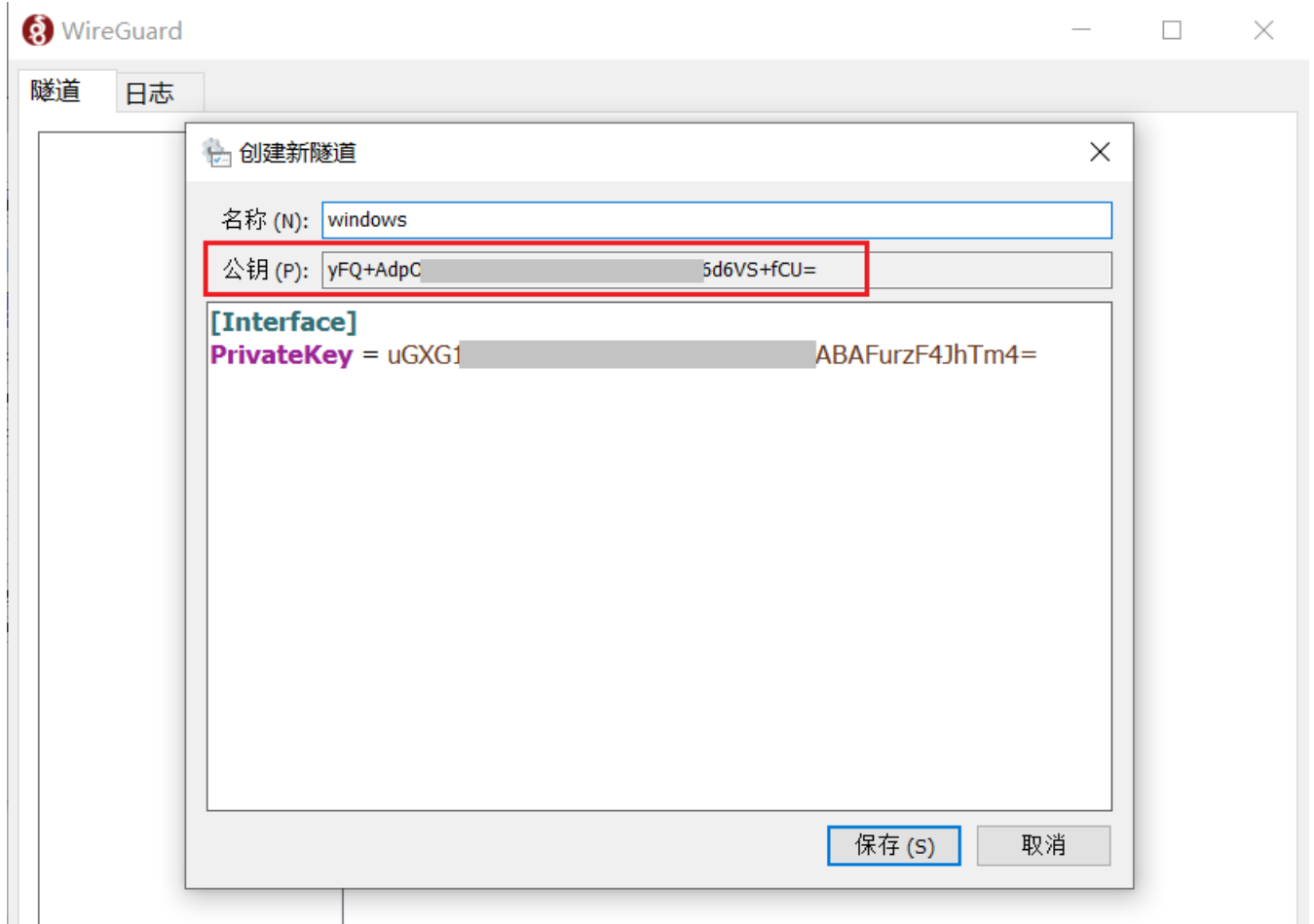

然后在创建新隧道对话框中，写入以下 windows 配置

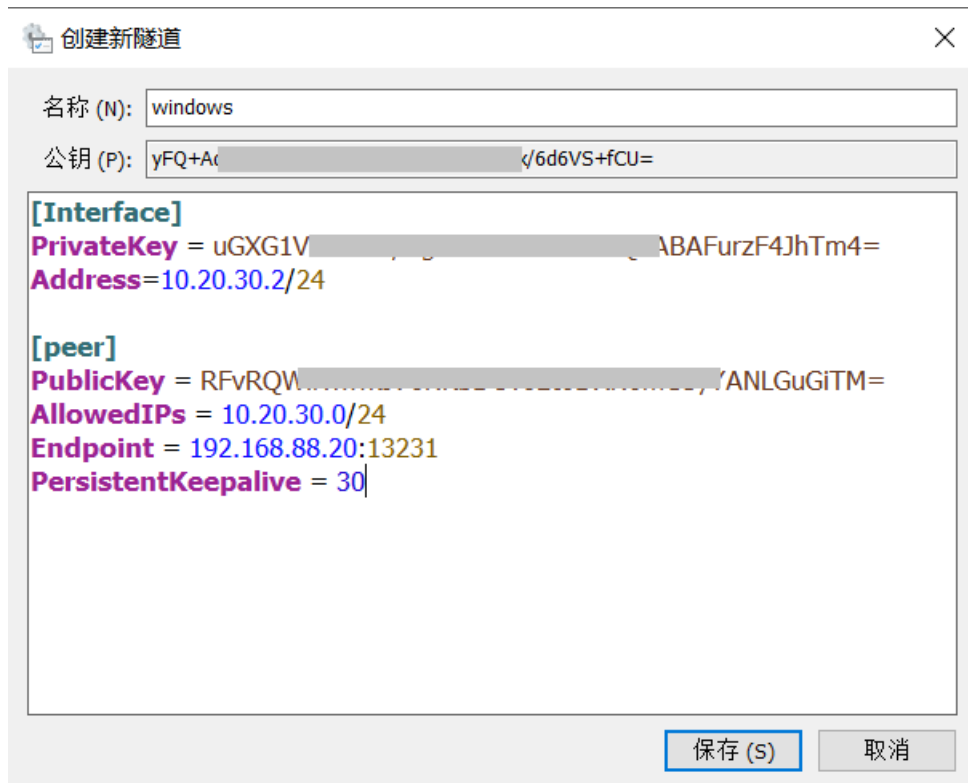

文本配置如下

**[Interface]****PrivateKey** = uGXG1V...JhTm4=**Address**=10.20.30.2/24**[peer]****PublicKey** = RFvRQW...yYANLGuGiTM= (RouterOS public key)**AllowedIPs** = 10.20.30.0/24**Endpoint** = 192.168.88.20:13231**PersistentKeepalive** = 30

参数配置说明:

**[Interface]**

为 Windows 接口配置，这除了自动生成的私钥，需要添加 WireGuard 在 windows 创建的接口 IP 地址 10.20.30.2/24

**[peer]**

- public key，需要指定 RouterOS 的 public key。
- endpoint (RouterOS 的外网 IP 地址)，实例中是 192.168.88.20 端口是 13231，
- allowedIPs 为允许通过的 IP 地址段，实例中为 10.20.30.0/24，
- keepalive 作用是每隔 30 秒发送一个询问数据请求，用于 nat 会话连接保持。

创建完成后如下:

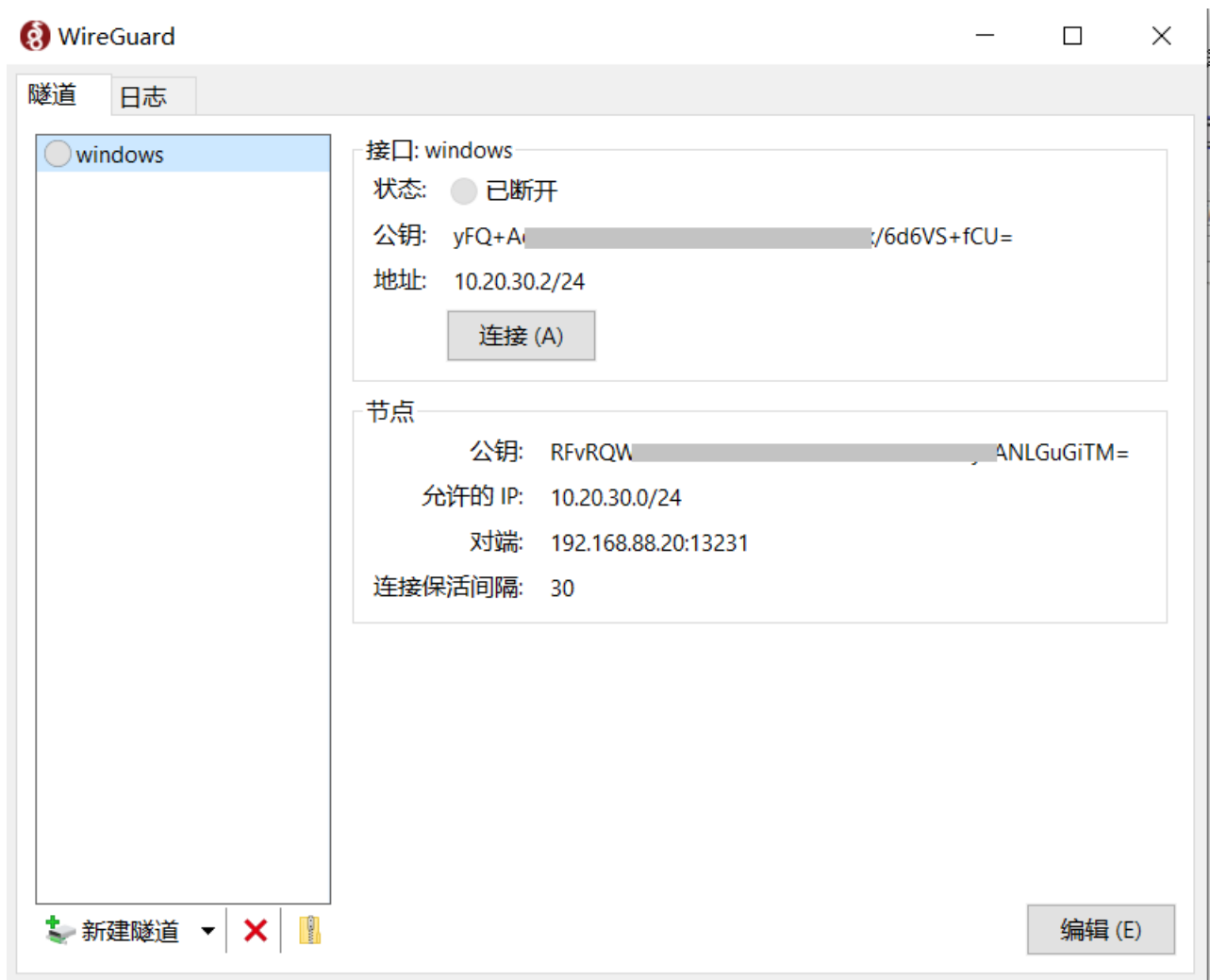

RouterOS 也在 Peer 中做相应的配置，仅需要指定 public key 为 windows 端的公钥和 allowed address，无需指定 endpoint 参数

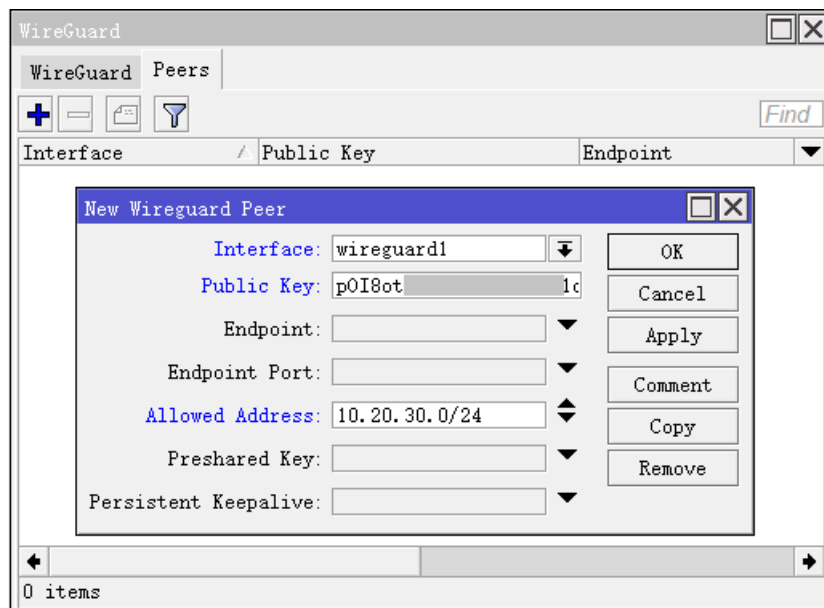

添加完成后，RouterOS 只需要将对端的公钥绑定，如果公钥匹配，会把请求的源地址和端口作为 endpoint



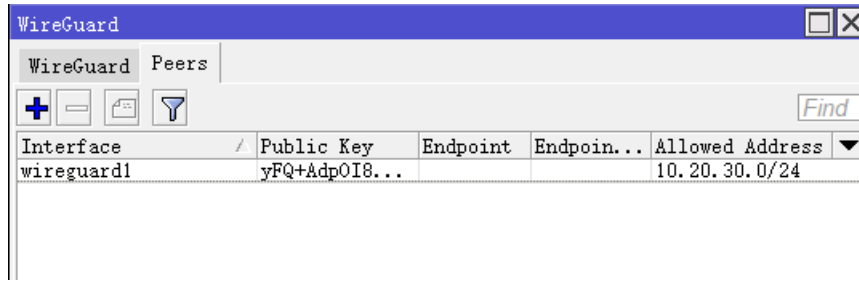

配置完成后，在 windows 电脑点击连接，如果连接成功后，状态会显示已连接

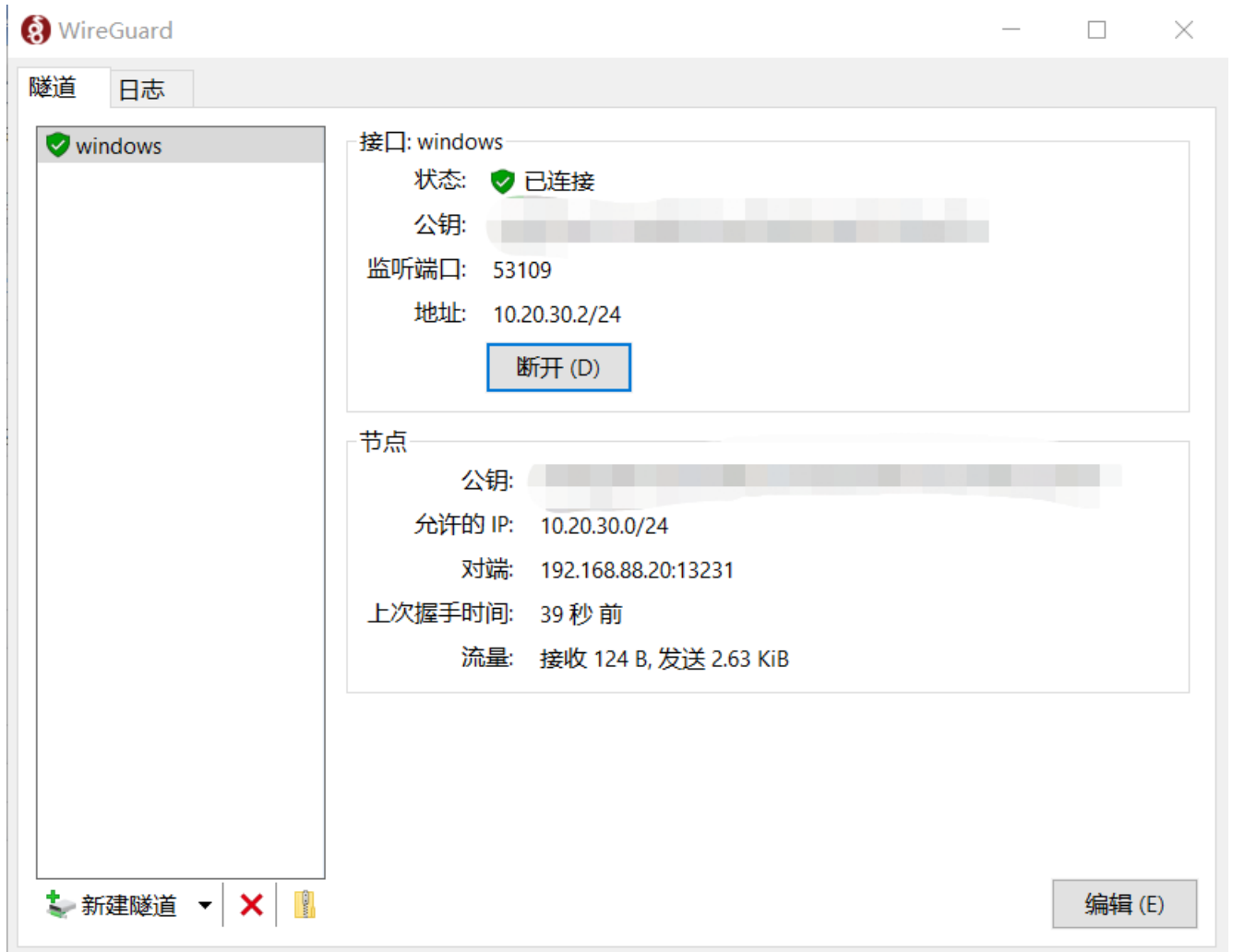

最后在 windows 和 RouterOS 上都进行 ping 测试

```

Terminal
28 10.20.30.2          56 64 2ms31us
29 10.20.30.2          56 64 1ms531us
30 10.20.30.2          56 64 2ms207us
31 10.20.30.2          56 64 2ms22us
32 10.20.30.2          56 64 1ms713us
33 10.20.30.2          56 64 2ms355us
34 10.20.30.2
35 10.20.30.2
36 10.20.30.2
37 10.20.30.2
38 10.20.30.2
39 10.20.30.2
  sent=40 received=33 packet-loss=0%
max-rtt=3ms234us
SEQ HOST
40 10.20.30.2
41 10.20.30.2
42 10.20.30.2
43 10.20.30.2
44 10.20.30.2
45 10.20.30.2
46 10.20.30.2
47 10.20.30.2

bled      running

C:\WINDOWS\system32\cmd.exe
Microsoft Windows [版本 10.0.19042.1052]
(c) Microsoft Corporation。保留所有权利。
C:\Users\yus>ping 10.20.30.1

正在 Ping 10.20.30.1 具有 32 字节的数据:
来自 10.20.30.1 的回复: 字节=32 时间=1ms TTL=64
来自 10.20.30.1 的回复: 字节=32 时间=2ms TTL=64
来自 10.20.30.1 的回复: 字节=32 时间=2ms TTL=64
来自 10.20.30.1 的回复: 字节=32 时间=1ms TTL=64

10.20.30.1 的 Ping 统计信息:
    数据包: 已发送 = 4, 已接收 = 4, 丢失 = 0 (0% 丢包)
    往返行程的估计时间(以毫秒为单位):
        最短 = 1ms, 最长 = 2ms, 平均 = 1ms

```

两端隧道的 IP 地址是 10.20.30.1 和 10.20.30.2，因此需要在配置中都允许 10.20.30.0/24 的地址段通过。

以上为一个基本的 Wireguard 隧道建立，如果还有其他 IP 地址段，就添加多个 IP 地址段，如果是想让任意 IP 通过，可以设置为 0.0.0.0/0 的 IP 通过。具体的访问根据你的路由配置决定。

## RouterOS 代理上网配置

通常希望使用 Wireguard 隧道代理上网，根据之前的实例，RouterOS 已经配置好了网络（RouterOS 必须是公网 IP 地址），我们需要修改 RouterOS 和 windows 配置，

Windows 配置如下：

### [Interface]

**PrivateKey** = uGXG1V...JhTm4=

**Address**=10.20.30.2/24

**DNS** = 61.139.2.69

### [peer]

**PublicKey** = RFvRQW...yYANLGuGiTM= （RouterOS public key）

**AllowedIPs** = 0.0.0.0/0

**Endpoint** = 192.168.88.20:13231

**PersistentKeepalive** = 30

[interface]参数部分添加 DNS 服务器地址(如果不设置 DNS 将导致无法解析域名)，在[peer]部分设置 AllowedIPs=0.0.0.0/0 允许所有地址通过。

RouterOS 配置如下：

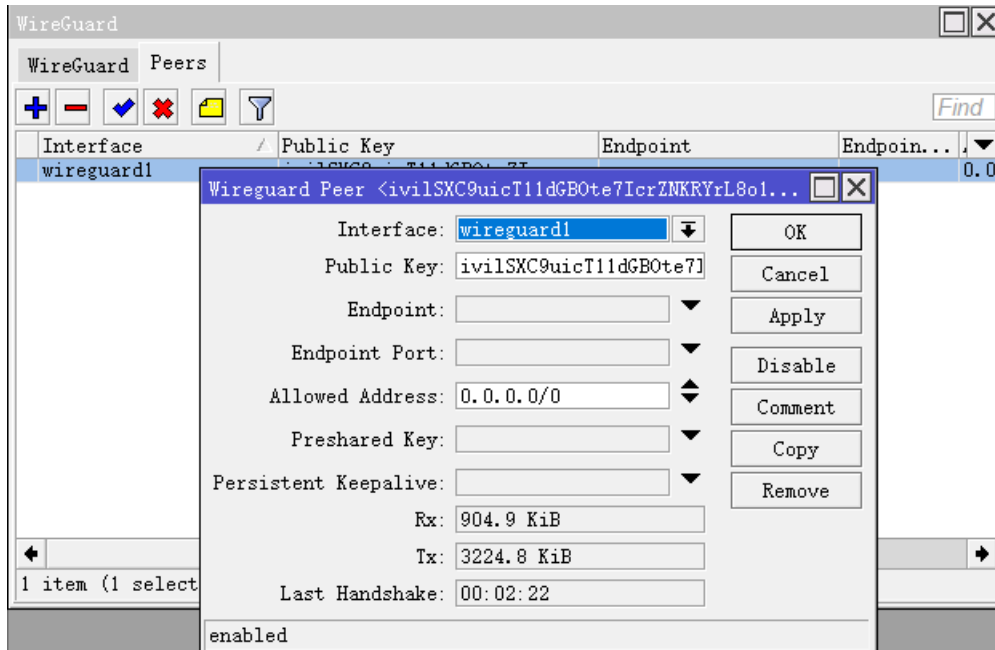

RouterOS 配置修改 allowed address 为 0.0.0.0/0，允许所有 IP 地址通过。

## 2.3 基于 WirGuard 的 EoIP 隧道

对于 RouterOS 的 EoIP 隧道，能提供远程网络的二层透传，不过通常要求两端是对等的，即两端 IP 地址能直接互访，建立在非 nat 网络，因此对网络要求很高！如果有一端路由器是公网 IP，而另一端是私网 IP，则无法建立 EoIP 隧道。但可以通过建立如 PPTP、L2TP、SSTP 和 WirGuard 等不要求两端使用公网 IP 地址的隧道，在这类隧道上建立 EoIP，即隧道中运行隧道！

网络拓扑如下图：

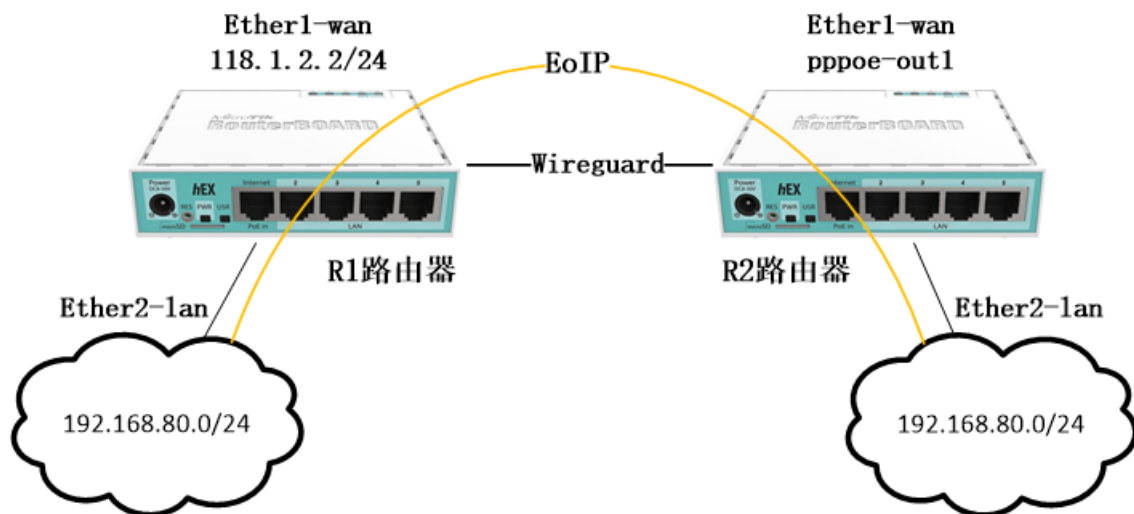

上图 R1 路由器有一个公网 IP 地址，而 R2 路由器是 PPPoE 的拨号，获取的是私网 IP 地址。

配置 R1 路由器的外网 IP 地址

添加 ether1 的 wan 口 IP 地址

```
[admin@R1] >/ip address
[admin@R1] /ip/address>add address=118.1.2.2/24 interface=ether1
```

配置 R2 路由器创建 PPPoE 拨号

```
[admin@R2] >/interface pppoe-client
[admin@R2] /interface/pppoe-client >add user=yus password=yus interface=ether1 add-default-route=yes
```

为 R1 路由器创建 wireguard 接口，端口为 13231，并查看 public-key

```
[admin@R1] /ip/address>/interface wireguard
[admin@R1] /interface/wireguard>add listen-port=13231 name=wireguard1
[admin@R1] /interface/wireguard> pr
Flags: X - disabled; R - running
0 R name="wireguard1" mtu=1420 listen-port=13231
  public-key=" a1EW/i18PQJqyH67y.....k7YgQ5feodjfk "
```

创建 R2 的 wireguard 接口，端口为 13231，并查看 public-key

```
[admin@R2] /ip/address>/interface wireguard
[admin@R2] /interface/wireguard>add listen-port=13231 name=wireguard1
[admin@R2] /interface/wireguard> print
Flags: X - disabled; R - running
0 R name="wireguard1" mtu=1420 listen-port=13231
  public-key=" i1QW/i18PQJqyH62j.....m7YgQ5feoHa2hU= "
```

创建 R1 路由的 Peer，添加 R2 路由器 wireguard 的 public-key，并允许所有地址通过

```
[admin@R1] /interface/wireguard>/interface wireguard peers
add interface=wireguard1 allowed-address=0.0.0.0/0 public-key=\
"i1QW/i18PQJqyH62j.....m7YgQ5feoHa2hU="
```

创建 R2 路由的 Peer，添加 R1 的 public-key 和允许通过所有地址外，还需要设置 endpoint 也就是 R1 路由器的公网 IP 地址

```
[admin@R1] /interface/wireguard>/interface wireguard peers
add interface=wireguard1 endpoint=118.1.2.2 allowed-address=0.0.0.0/0 public-key=\
"a1EW/i18PQJqyH67y.....k7YgQ5feodjfk"
```

为 wireguard 接口分配 IP 地址

## R1 路由器

```
[admin@R1] /ip/address>add address=1.2.3.1/24 interface=wireguard1
```

## R2 路由器

```
[admin@R2] /ip/address>add address=1.2.3.2/24 interface=wireguard1
```

## 配置 EoIP 隧道

为 R1 路由器创建 EoIP 隧道，remote-address 为 R2 路由器的 wireguard1 接口 IP 地址，隧道 id 为 10，mtu 设置为 1500

```
[admin@R1] /ip/address>/interface eoip
```

```
[admin@R1] /interface/eoip >add name=eoip-tunnel1 remote-address=1.2.3.2 tunnel-id=10 mtu=1500
```

为 R2 路由器创建 EoIP 隧道，remote-address 为 R1 路由器的 wireguard1 接口 IP 地址，隧道 id 为 10，mtu 设置为 1500

```
[admin@R2] /interface/eoip >add name=eoip-tunnel1 remote-address=1.2.3.1 tunnel-id=10 mtu=1500
```

## 创建 bridge

为 R1 路由器创建 bridge1 接口

```
[admin@R1] >/interface bridge
```

```
[admin@R1] /interface/bridge>add name=bridge1
```

将 eoip-tunnel1 和内网口 ether2 加入 bridge1

```
[admin@R1] /interface/bridge>/interface bridge port
```

```
[admin@R1] /interface/bridge/port >add bridge=bridge1 interface=eoip-tunnel1
```

```
[admin@R1] /interface/bridge/port >add bridge=bridge1 interface=ether2
```

R2 路由器创建 bridge1 接口

```
[admin@R2] >/interface bridge
```

```
[admin@R2] /interface/bridge>add name=bridge1
```

将 eoip-tunnel1 和内网口 ether2 加入 bridge1

```
[admin@R2] /interface/bridge>/interface bridge port
```

```
[admin@R2] /interface/bridge/port >add bridge=bridge1 interface=eoip-tunnel1
```

```
[admin@R2] /interface/bridge/port >add bridge=bridge1 interface=ether2
```

R1 路由器为 bridge1 分配 IP 地址 192.168.80.1

```
[admin@R1] /ip/address>add address=192.168.80.1/24 interface=bridge1
```

R2 路由器为 bridge1 分配 IP 地址 192.168.80.2

```
[admin@R2] /ip/address>add address=192.168.80.2/24 interface=bridge1
```

从 R1 测试 R2 的 192.168.80.2:

```
[admin@R1] > ping 192.168.80.2
```

SEQ	HOST	SIZE	TTL	TIME	STATUS
0	192.168.80.2	56	64	997us	
1	192.168.80.2	56	64	1ms271us	
2	192.168.80.2	56	64	1ms125us	
3	192.168.80.2	56	64	1ms104us	
4	192.168.80.2	56	64	1ms118us	
5	192.168.80.2	56	64	1ms110us	

sent=6 received=6 packet-loss=0% min-rtt=997us avg-rtt=1ms120us  
max-rtt=1ms271us

这样 R1 和 R2 路由器两端的内网已经打通 EoIP 的二层隧道。

## 2.4 与 Ubuntu20.04 建立 WireGuard

考虑这样一个网络情况，当两个异地办公区，officeA 和 officeB 需要建立 WireGuard 隧道，officeA 是 RouterOS，而 officeB 是普通路由器，受限于普通路由器不支持 WireGuard 协议，无法建立互联，但 officeB 可以搭建 VM 虚拟机搭建一台 ubuntu20.04 服务器，这样可以通过 ubuntu20.04 与 RouterOS 建立 WireGuard 的互联，如下拓扑：

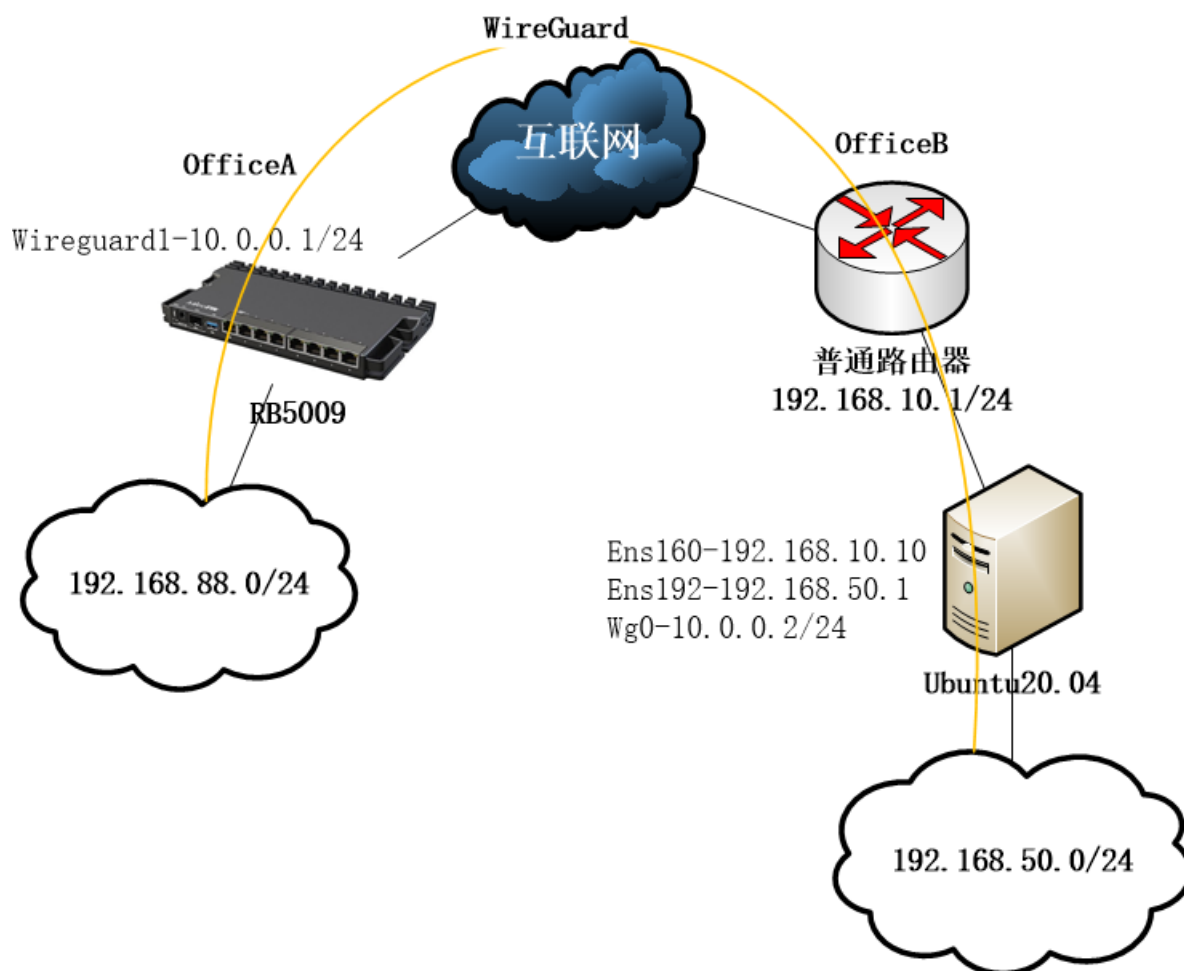

在这个拓扑上可以看到，RB5009 和 Ubuntu20.04 建立 WireGuard 隧道，在 ubuntu 下有一个独立的网络 192.168.50.0/24 与 OfficeA 的 192.168.88.0/24 做路由互联访问。

## RB5009 配置

基于 RouterOS 的 RB5009，能获得公网 IP 地址上网，具体网络接入配置在此省略，直接介绍配置 wireguard，首先在 wireguard 下新建一个接口 wireguard1，如下：

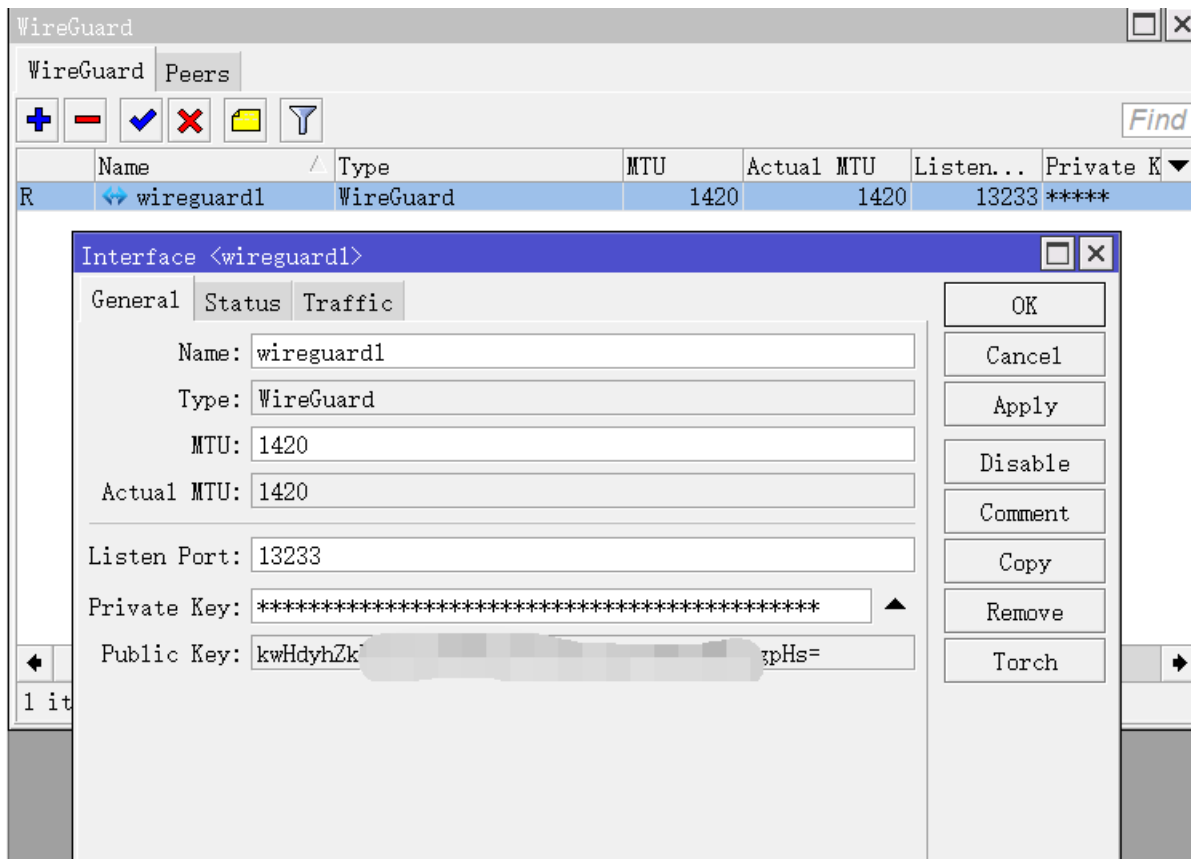

记录下 RouterOS 上 wireguard1 接口的 Public Key，需要在 ubuntu 配置时添加。

RouterOS 在 wireguard 的 peer 添加 ubuntu 的客户端连接参数（Public Key 是已经获取，在后面对 ubuntu 配置的介绍会有），由于 ubuntu 是在 officeB 的内网，所以无需指定 endpoint 的地址。



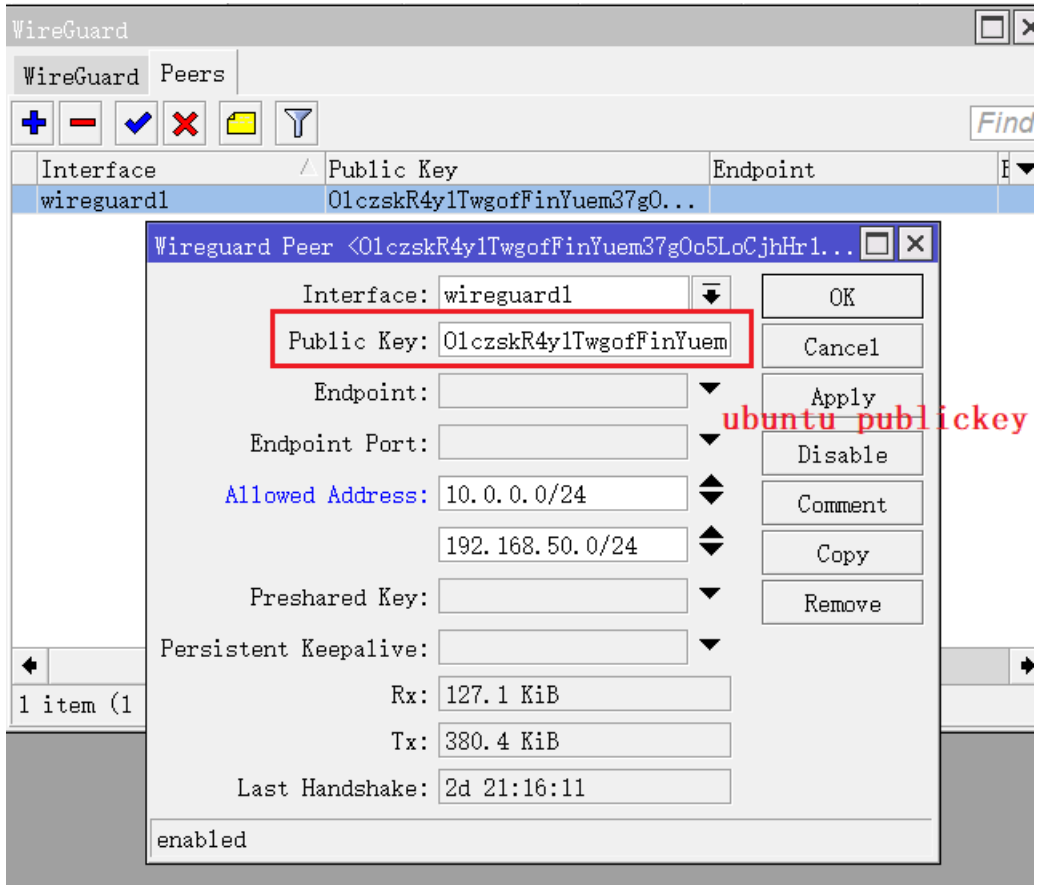

进入/ip address，添加 wireguard1 接口 IP 地址 10.0.0.1/24，winbox 配置如下：

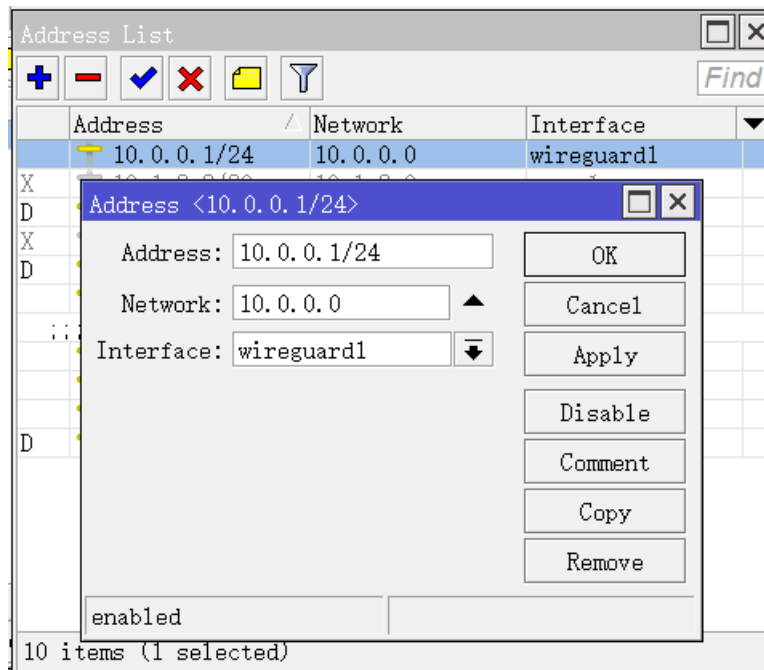

在/ip route 下添加到目标 IP 地址段 192.168.50.0/24 的静态路由，winbox 配置如下：

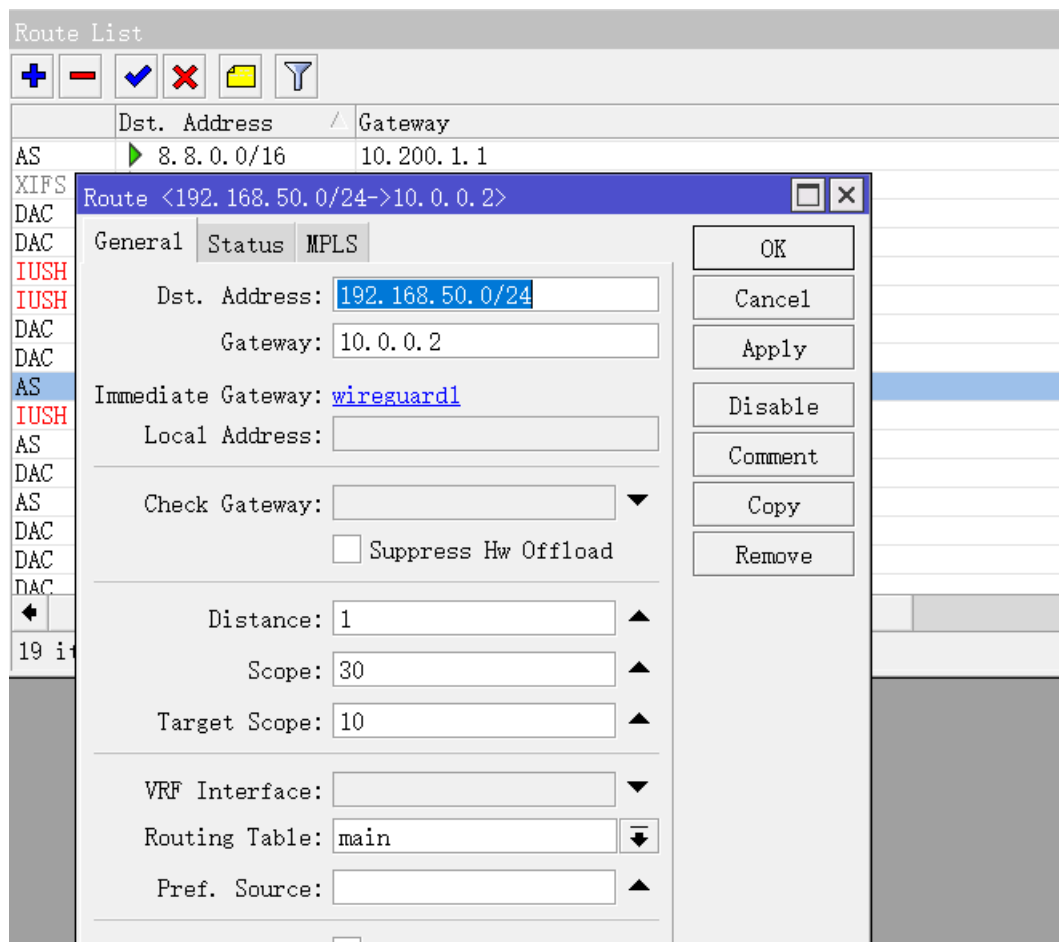

## Ubuntu 20.04 配置

首先通过 apt-get 更新镜像库，并安装 wireguard，操作如下：

```
apt-get update
apt-get install wireguard
```

安装完成后，ubuntu 生成 wireguard 的私钥和公钥，并存放在指定目录下

```
wg genkey | tee /etc/wireguard/privatekey | wg pubkey | tee /etc/wireguard/publickey
```

在/etc/wireguard/publickey 下查看生成的 Public Key，用于添加到 RouterOS 的 wireguard1 的 Peer 配置，之前在 RouterOS 配置提到。

```
cat /etc/wireguard/publickey
```

同样查看 privatekey，用于参数配置

```
cat /etc/wireguard/ privatekey
```

在/etc/wireguard/，通过 vi 创建配置文件 wg0.conf

```
vi /etc/wireguard/wg0.conf ,
```

添加以下内容，

- Interface 接口参数，服务端口是 13233,接口 IP 地址是 10.0.0.2/24，并设置 Ubuntu 自己的 privatekey
- Peer 为对端参数: PublicKey 填写 RouterOS publickey, AllowedIPs 填写需要通过所有 IP 地址, Endpoint 设置 RouterOS 的公网 IP 地址（假设为 88.88.88.88），端口为 13233，设置 PersistentKeepalive 为 25 秒（用于存活探测）

```
[Interface]
ListenPort = 13233
Address = 10.0.0.2/24
PrivateKey = Ubuntuprivatekey

[Peer]
PublicKey = 复制 RouterOSpublickey
AllowedIPs = 0.0.0.0/0
Endpoint = 88.88.88.88:13233
PersistentKeepalive = 25
```

然后修改配置文件和 key 的权限

```
chmod 600 /etc/wireguard/{privatekey,wg0.conf}
```

这个时候如果 ubuntu 作为路由接入其他网络，需开启 Linux 的 ip forward 转发功能，通 vi 编辑 **/etc/sysctl.conf**，找到这一行 `#net.ipv4.ip_forward = 1` 去掉注释符“#”修改为

```
net.ipv4.ip_forward = 1
```

退出 vi 编辑，立即生效指令如下，

```
sysctl -p
```

通过命令启用 wg0 接口

```
root@yus:~# wg-quick up wg0
[#] ip link add wg0 type wireguard
[#] wg setconf wg0 /dev/fd/63
[#] ip -4 address add 10.0.0.2 dev wg0
[#] ip link set mtu 1420 up dev wg0
[#] wg set wg0 fwmark 51820
[#] ip -4 route add 0.0.0.0/0 dev wg0 table 51820
```

```
[#] ip -4 rule add not fwmark 51820 table 51820
[#] ip -4 rule add table main suppress_prefixlength 0
[#] sysctl -q net.ipv4.conf.all.src_valid_mark=1
[#] iptables-restore -n
```

注意当 AllowedIPs 是 0.0.0.0/0 时，Linux 会自动创建一个路由表，生成策略路由，如果你配置主机 IP 和 ubuntu 不在同一网段，会造成路由中断，切记考虑你连接 ubuntu 的 IP 配置

通过 wg 命令查看连接状态

```
root@yus:~# wg
interface: wg0
public key: OlczskR4y1Txxxxxxm37gOo5LoCjhHr1u0VUDzY=
private key: (hidden)
listening port: 13233
fwmark: 0xca6c
peer: kWHdyhZkxxxxPHDvMRrsgpHs=
endpoint: 88.88.88.88:13233
allowed ips: 0.0.0.0/0
latest handshake: 1 minute, 47 seconds ago
transfer: 10.95 KiB received, 11.41 KiB sent
persistent keepalive: every 25 seconds
```

如果不希望允许所有 IP 通过，可以这样修改配置文件

```
[Interface]
ListenPort = 13233
Address = 10.0.0.2/24
PrivateKey = privatekey

[Peer]
PublicKey = publickey
AllowedIPs = 10.0.0.0/24,192.168.88.0/24
Endpoint = 88.88.88.88:13233
PersistentKeepalive = 25
```

修改 AllowedIPs 后，使用以下命令关闭 wg0 接口

```
wg-quick down wg0
```

再次启用网卡时，可以看到通过 ip -4 route add 添加了静态路由

```
root@yus:~# wg-quick up wg0
[#] ip link add wg0 type wireguard
[#] wg setconf wg0 /dev/fd/63
[#] ip -4 address add 10.0.0.2/24 dev wg0
[#] ip link set mtu 1420 up dev wg0
[#] ip -4 route add 192.168.88.0/24 dev wg0
```

查看路由，可以看到 **wireguard** 自动添加了静态路由：

```
root@yus:~# ip route
default via 192.168.10.1 dev ens160 proto static
10.0.0.0/24 dev wg0 proto kernel scope link src 10.0.0.2
192.168.10.0/24 dev ens160 proto kernel scope link src 192.168.10.10
192.168.50.0/24 dev ens192 proto kernel scope link src 192.168.50.11
192.168.88.0/24 dev wg0 scope link
```

这样 RB5009 和 ubuntu 的 wireguard 隧道建立，可以测试 192.168.88.0/24 到 192.168.50.0/24 路由是否连通。

提醒：192.168.50.0/24 网络是 ubuntu 的 ens192 网卡下，ens160 接入的是实际的普通路由器 192.168.10.0/24 局域网，如果希望 192.168.10.0/24 能访问到 RB 的 192.168.88.0/24 网络，需要在普通路由器配置静态路由指向 ubuntu 的 ens160 的接口 IP，如果是华为路由器配置如下：

```
[HuaWei]ip route-static 192.168.88.0 24 192.168.10.10
```

### RouterOS 补充配置

在 peer 上增加允许 IP 地址段 192.168.10.0/24，如果你是 0.0.0.0/0 则无需做配置

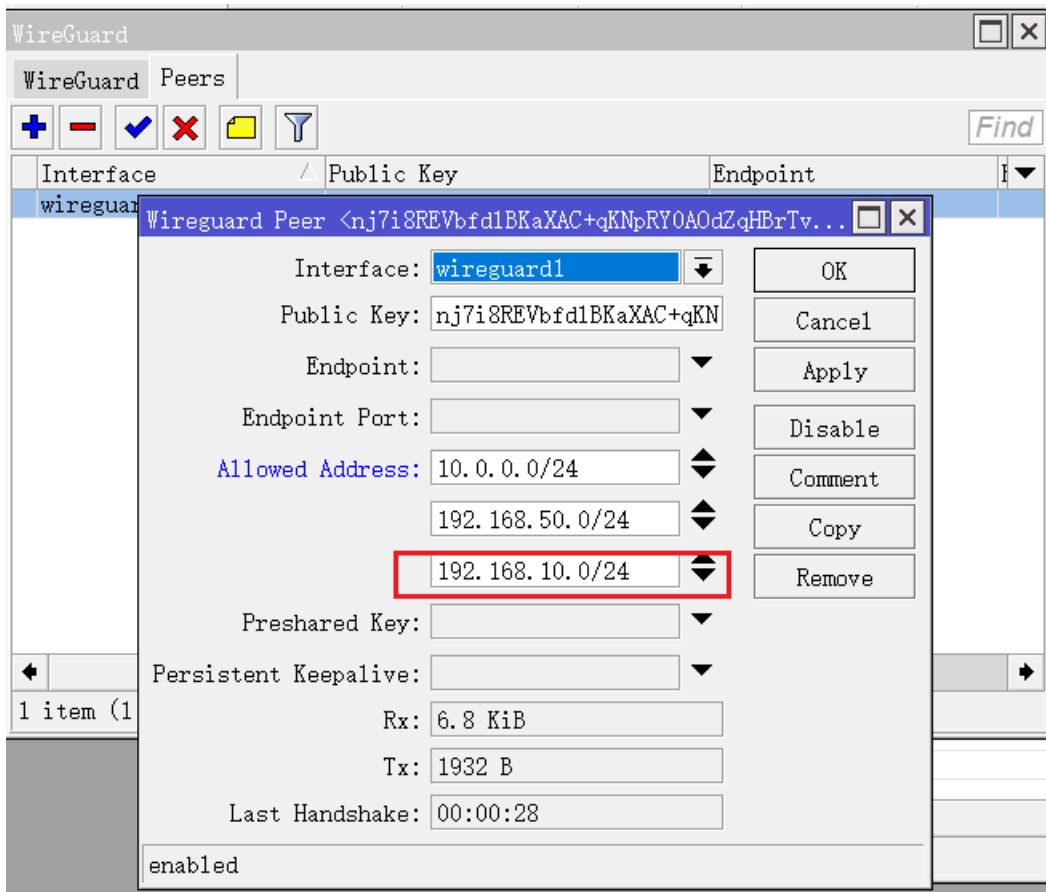

需要在 ip route 下添加到 192.168.10.0/24 经过 10.0.0.2 的静态路由：

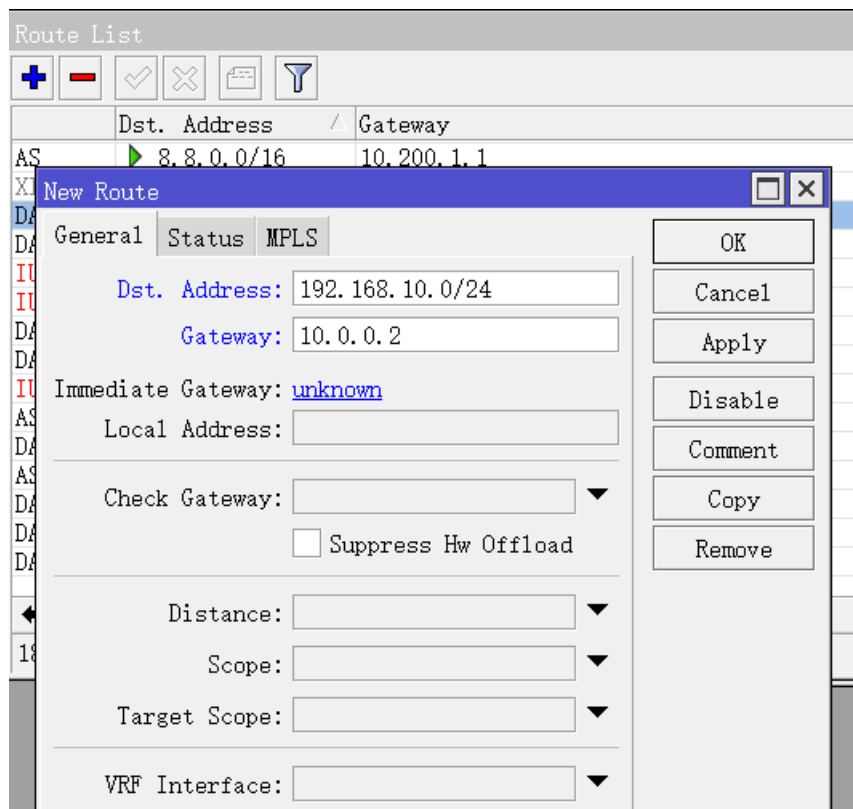

注意：以上配置采用静态路由方式，不考虑 nat 规则，如果你在 ubuntu 或者 routeros 配置了 nat 规则，需要注意接口出方向被转为接口 IP 地址的情况，这里不做讨论。

## 2.5 Wireguard 的多节点组网

在多个异地网络节点，需使用 Wireguard 隧道协议进行组网，搭建一个相互对等的互访网络结构，非中心点方式，在下面的实例中每台 RouterOS 使用一个 Wireguard 实例接口，创建多个 Peer 使用 OSPF 和 BGP 方式建立路由关系。

网络拓扑如下，R1 和 R2 之间建立 OSPF，R2 与 R3 之间使用 BGP，如下拓扑图，为了方便实验，3 台路由器都在一个 192.168.88.0/24 的局域网，三台路由器都创建一个 Wireguard1 的隧道接口，通过 Peer 连接对端。

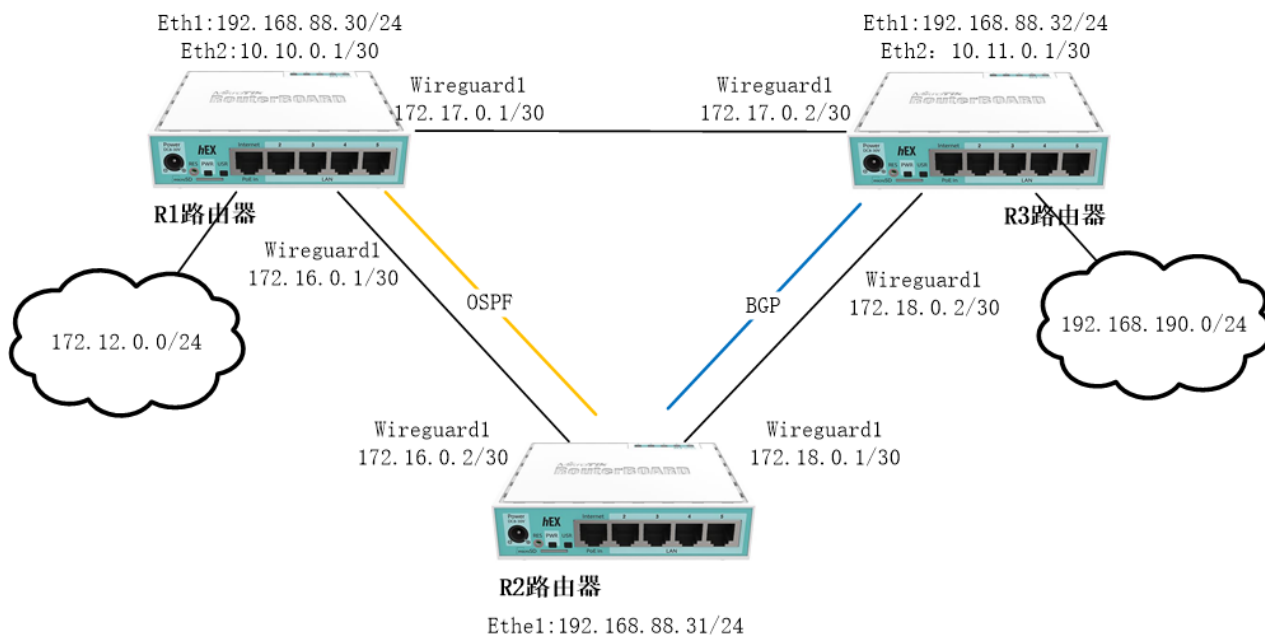

**特别说明：**此事例在每台 RouterOS 配置的单 Wireguard 实例接口（wireguard1），因此在一台设备上的多个 Peer 配置中不允许相同 allowed-address 出现，否则会出现连接故障。

**特别注意：**此方式由于是单接口实例，并不支持对于多个点连接 Peer 有重复的 IP 或 IP 段出现在 allowed-address，解决的方法则使用多 Wireguard 实例接口（监听的 UDP 端口也需不同），即一个 Wireguard 接口对应一个远端设备，当设备数量增加时，同时也会带来复杂逻辑对应配置关系，而对于 Mesh 组网应该采用多实例的 Wireguard 接口对应多个远端节点，使得不同实例下的 Peer 允许相同 IP 地址段通过，来实现路由线路的 Mesh 冗余组网。

三台路由器的网络配置：

### R1 路由器：

- Ether1 接口 IP: 192.168.88.30/24,
- Ether2 接口 IP:10.10.0.1/30
- To R2 Wireguard 互联 IP: 172.16.0.1/30
- To R3 Wireguard 互联 IP: 172.17.0.1/30

### R2 路由器：

- Ether1 接口 IP: 192.168.88.31/24,

- To R1 Wireguard 互联 IP: 172.16.0.2/30
- To R3 Wireguard 互联 IP: 172.18.0.1/30

### R3 路由器:

- Ether1 接口 IP: 192.168.88.32/24,
- Ether2 接口 IP: 10.11.0.1/30
- To R2 Wireguard 互联 IP: 172.17.0.2/30
- To R3 Wireguard 互联 IP: 172.18.0.2/30

注意: 三台设备的 Wireguard 两两相连的互联 IP 地址子网需要区分开, 甚至不能在一个 Wireguard 实例下的不同 Peer 出现相同子网情况, Peer 中的 allowed-address 会无法正确判断子网归属于那个 Peer 导致连接失效。对于单 Wireguard 实例同时与多点的连接时需注意这个问题, 例如在使用 OSPF 组网时, 涉及到向对端设备发送组播 Hello 报文时会受到此影响, 只能通过多 Wireguard 接口来解决。

在此实例中使用 OSPF 与 BGP 组网, 当然 BGP 连接不存在 OSPF 的组播 Hello 报文 IP 相同问题, 导致一个 Wireguard 实例下多个 Peer 使用相同 IP 地址/子网连接失效问题。

## 基础网络配置

### R1 路由器

配置 IP 地址:

```
[admin@R1] > /ip address
[admin@R1] /ip/address>add address=192.168.88.30/24 interface=ether1
[admin@R1] /ip/address>add address=10.10.0.1/30 interface=ether2
```

创建 Wireguard 接口

```
[admin@R1] /ip/address>/interface wireguard
[admin@R1] /interface/wireguard >add listen-port=13231 name=wireguard1
```

创建完成后自行查看 public key, 用于对端连接, 这里不再赘述

### R2 路由器

配置 IP 地址:

```
[admin@R2] > /ip address
[admin@R2] /ip/address>add address=192.168.88.31/24 interface=ether1
```

创建 Wireguard 接口

```
[admin@R2] /ip/address>/interface wireguard
```



```
[admin@R2] /interface/wireguard >add listen-port=13231 name=wireguard1
```

创建完成后自行查看 public key，用于对端连接，这里不再赘述

### R3 路由器

配置 IP 地址：

```
[admin@R3] > /ip address
```

```
[admin@R3] /ip/address>add address=192.168.88.32/24 interface=ether1
```

创建 Wireguard 接口

```
[admin@R3] /ip/address>/interface wireguard
```

```
[admin@R3] /interface/wireguard >add listen-port=13231 name=wireguard1
```

创建完成后自行查看 public key，用于对端连接，这里不再赘述

## Wireguard 连接

分别给 3 台路由器的 Wireguard1 接口分配对应的 IP 地址，这里每台路由器的 Wireguard1 接口配置两个 IP 地址

### R1 路由器

```
[admin@R1] /interface/wireguard >/ip address
```

```
[admin@R1] /ip/address> add address=172.16.0.1/30 interface=wireguard1
```

```
[admin@R1] /ip/address> add address=172.17.0.1/30 interface=wireguard1
```

### R2 路由器

```
[admin@R2] /interface/wireguard >/ip address
```

```
[admin@R2] /ip/address> add address=172.16.0.2/30 interface=wireguard1
```

```
[admin@R2] /ip/address> add address=172.18.0.1/30 interface=wireguard1
```

### R3 路由器

```
[admin@R3] /interface/wireguard >/ip address
```

```
[admin@R3] /ip/address> add address=172.17.0.2/30 interface=wireguard1
```

```
[admin@R3] /ip/address> add address=172.18.0.2/30 interface=wireguard1
```

3 台路由器的 IP 地址和 Wireguard 创建完成后，测试网络连接正常，即可以开始配置 Wireguard 的 Peer

**R1 路由器**

连接 R2 路由器的 192.168.88.31，指定端口 13231 和对端的 Public key，设置 allowed-address=172.16.0.0/30，由于要和 R2 建立 OSPF 关系，需允许组播地址 224.0.0.5 通过，发送 Hello 报文，否则 OSPF 无法建立

```
[admin@R1] /interface/wireguard >peer
[admin@R1] /interface/wireguard/peers> add allowed-address=172.16.0.0/30,224.0.0.5/32
endpoint-address=192.168.88.31 endpoint-port=\
    13231 interface=wireguard1 persistent-keepalive=30s public-key=\
    "EZIREKCgf4bwS+kEwzKXsVoayai9LfEVwG+tTghLhTA="
```

连接 R3 路由器的 192.168.88.32，指定端口 13231 和对端的 Public key，设置 allowed-address=172.17.0.0/30

```
[admin@R1] /interface/wireguard/peers>add allowed-address=172.17.0.0/30
endpoint-address=192.168.88.32 endpoint-port=13231 \
    interface=wireguard1 persistent-keepalive=10s public-key=\
    "WB/NYqr4y/9lyedhOb9/UYLwBet+kG6B7ROHD56h+FE="
```

**R2 路由器**

连接 R1 路由器的 192.168.88.30，指定端口 13231 和对端的 Public key，设置 allowed-address=172.16.0.0/30，需允许组播地址 224.0.0.5 通过，发送 Hello 报文，否则 OSPF 无法建立

```
[admin@R2] /interface/wireguard >peer
[admin@R2] /interface/wireguard/peers> add allowed-address=172.16.0.0/30,224.0.0.5/32
endpoint-address=192.168.88.30 \
    endpoint-port=13231 interface=wireguard1 persistent-keepalive=10s \
    public-key="znDZo7Jotu2Vlgk3lu8ZNfQoelG5bTnUvssHpOiJPTQ="
```

连接 R3 路由器的 192.168.88.32，指定端口 13231 和对端的 Public key，设置 allowed-address=172.18.0.0/30

```
[admin@R2] /interface/wireguard/peers> add allowed-address=172.18.0.0/30
endpoint-address=192.168.99.32 endpoint-port=\
    13231 interface=wireguard1 persistent-keepalive=10s public-key=\
    "WB/NYqr4y/9lyedhOb9/UYLwBet+kG6B7ROHD56h+FE="
```

**R3 路由器**

连接 R1 路由器的 192.168.88.30，指定端口 13231 和对端的 Public key，设置 allowed-address=172.17.0.0/30

```
[admin@R3] /interface/wireguard >peer
[admin@R3] /interface/wireguard/peers> add allowed-address=172.17.0.0/30
endpoint-address=192.168.88.30 endpoint-port=\
13231 interface=wireguard1 persistent-keepalive=10s public-key=\
"znDZo7Jotu2Vlgk3lu8ZNFQoelG5bTnUvssHpOijPTQ="
```

连接 R2 路由器的 192.168.88.31，指定端口 13231 和对端的 Public key，设置 allowed-address=172.18.0.0/30

```
[admin@R3] /interface/wireguard/peers>add allowed-address=172.18.0.0/30
endpoint-address=192.168.88.31 endpoint-port=\
13231 interface=wireguard1 persistent-keepalive=10s public-key=\
"EZIREKCgf4bwS+kEwzKXsVoayai9LfeVwG+tTghLhTA="
```

3 台路由器的 Wireguard 连接建立完成，注意所有 Peer 都开启了 persistent-keepalive 为 30 秒，目的是能保持状态连接。

## OSPF 配置

### R1 路由器

R1 与 R2 建立 OSPF 关系，用于发布 R1 的路由让 R2 能接收，在 R1 路由器下有一个网段是 172.12.0.0/24 经过 10.10.0.2，配置一条静态路由

```
[admin@R1]>/ip route
[admin@R1] /ip/route >add disabled=no dst-address=172.12.0.0/24 gateway=10.10.0.2
```

配置 OSPF，在 instance 添加 ospf-instance-1 并重分布静态路由 static

```
[admin@R1] /ip/route >/routing/ospf instance
[admin@R1] /routing/ospf/instance> add disabled=no name=ospf-instance-1 redistribute=static
```

创建骨干区域 area 0

```
[admin@R1] /routing/ospf/instance>/routing ospf area
[admin@R1] /routing/ospf/area > add disabled=no instance=ospf-instance-1 name=ospf-area-0
```

创建 OSPF 模板，设置 networks 为 Wireguard 的互联 IP 子网段，设置 type 为 ptp

```
[admin@R1] /routing/ospf/area >/routing ospf interface-template
[admin@R1] /routing/ospf/interface-template > add area=ospf-area-0 disabled=no
networks=172.16.0.0/30 type=ptp
```

## R2 路由器

配置与 R1 路由器类似，只是不用重分布路由

```
[admin@R2] >/routing/ospf/instance
[admin@R2] /routing/ospf/instance> add disabled=no name=ospf-instance-1
[admin@R2] /routing/ospf/instance>/routing ospf area
[admin@R2] /routing/ospf/area > add disabled=no instance=ospf-instance-1 name=ospf-area-0
[admin@R2] /routing/ospf/area >/routing ospf interface-template
[admin@R2] /routing/ospf/interface-template > add area=ospf-area-0 disabled=no
networks=172.16.0.0/30 type=ptp
```

## BGP 配置

由于 allowed-address 限制了 224.0.0.5 组播不能在多个 Peer 允许，因此 OSPF 无法在点对多节点组网的 Wireguard 使用，所以另外节点采用了 BGP 连接

R2 与 R3 配置 BGP 采用相同的私有 AS65530，建立 ibgp

### R2 路由器

配置 BGP，设置 as 号为 65530，并连接 R2 路由器 172.18.0.2 远端 as 号是 65530，并设置重分布静态路由

```
[admin@R2] >/routing bgp connection
[admin@R2] /routing/bgp/connection> add as=65530 disabled=no local.role=ibgp name=bgp1
remote.address=172.18.0.2/32 \
.as=65530 routing-table=main templates=default
```

### R3 路由器

R3 路由器通过 ether2 接口连接了另外一个网络，并配置了一条静态路由到 192.168.190.0/24，经过网关 10.11.0.2

```
[admin@R3] >/ip route
[admin@R3] /ip/route>add disabled=no dst-address=192.168.190.0/24 gateway=10.11.0.2
```

配置 BGP，设置 as 号为 65530，并连接 R2 路由器 172.18.0.1 远端 as 号是 65530，并设置重分布静态路由

```
[admin@R3] /ip/route>/routing bgp connection
[admin@R3] /routing/bgp/connection> add as=65530 disabled=no local.role=ibgp name=bgp1
output.redistribute=static remote.address=\
172.18.0.1/32 .as=65530 routing-table=main
```

在 R3 路由器查看 BGP 会话情况，前缀 E 代表关系已经建立：

```
[admin@R3] /routing/bgp/session> print
Flags: E - established
0 E name="bgp1-1"

remote.address=172.18.0.1 .as=65530 .id=172.18.0.1 .capabilities=mp,rr,gr,as4 .messages=665 .bytes=12635 .eor=""

local.role=ibgp .address=172.18.0.2 .as=65530 .id=192.168.88.1 .capabilities=mp,rr,gr,as4 .messages=666 .bytes=12684 .eor=""

output.procid=20
input.procid=20 ibgp

multihop=yes hold-time=3m keepalive-time=1m uptime=11h4m39s520ms last-started=mar/04/2023 08:03:57 last-stopped=mar/04/2023 08:03:57
```

winbox 查看

Remote Address	Remote AS	Remote ID	Remote Capabilities	Local Address	Local AS	Local ID
E 172.18.0.1	65530	ip	172.18.0.1	mp rr as4 gr	172.18.0.2	65530

查看 R2 的路由表

```
[admin@R2] /ip/route> print
Flags: D - DYNAMIC; A - ACTIVE; c, b, o, d, y - COPY
Columns: DST-ADDRESS, GATEWAY, DISTANCE

DST-ADDRESS      GATEWAY          DISTANCE
DAd 0.0.0.0/0    192.168.88.1    1
DAo 172.12.0.0/24 172.16.0.1%wireguard1 110
DAc 172.16.0.0/30 wireguard1       0
DAc 172.18.0.0/30 wireguard1       0
DAc 192.168.88.0/24 ether1           0
DAb 192.168.190.0/24 172.18.0.1     200
```

从路由表可以看到从 R1 获取的 OSPF 路由和 R3 获取的 BGP 路由

## 2.6 Wireguard+OSPF Mesh 组网

关于 Wireguard 的 Mesh 组网问题，Wireguard 只是作为隧道连接实现远端的通道，而这个通道我们可以选择其他任何的隧道协议，视乎 Wireguard 更受欢迎。如何实现 Mesh 的路径选择和网络动态自愈能力，才是 Mesh 组网的关键，就像无线网络的 802.11s，考虑到这个问题整个网络建立在三层路由通信需要实现路径选择和网络自愈能力，自然就想到了使用 OSPF 建立动态路由。

该实例为了保证网络的冗余，采用多个 Wireguard 实例，因为单个 Wireguard 接口实例无法实现多 Peer 允许相同 IP 通过，网络拓扑如下：

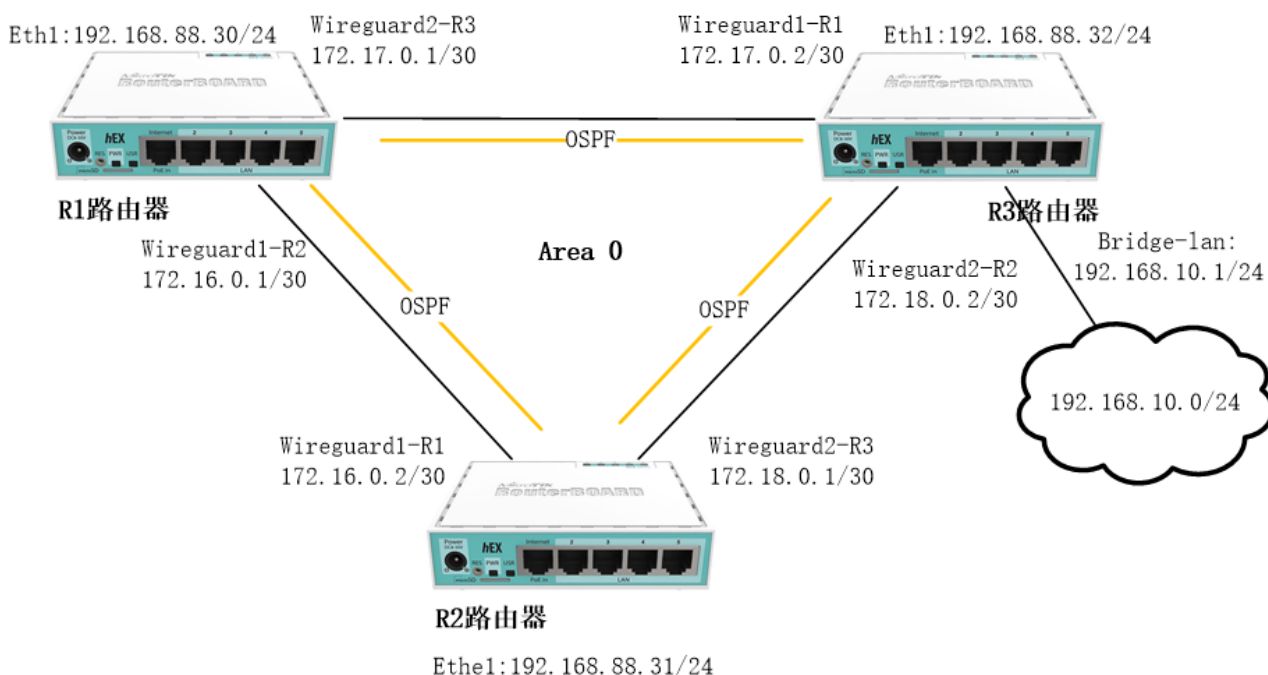

使用 Wireguard 建立 3 台路由器的远端隧道连接，3 台通过 OSP 使用 Area0 建立路由关系，其中 R3 路由器发布 192.168.10.0/24 的 LAN 网络路由到 OSPF。

### 基础网络配置

#### R1 路由器

配置 IP 地址：

```
[admin@R1] > /ip address
[admin@R1] /ip/address>add address=192.168.88.30/24 interface=ether1
```

创建 2 个 Wireguard 接口，分别对应 R2 和 R3，监听端口分别使用 13231 和 13232

```
[admin@R1] /ip/address>/interface wireguard
[admin@R1] /interface/wireguard >add listen-port=13231 name=wireguard1-R2
[admin@R1] /interface/wireguard >add listen-port=13232 name=wireguard2-R3
```

创建完成后自行查看 public key，用于对端连接，这里不再赘述

## R2 路由器

配置 IP 地址：

```
[admin@R2] > /ip address
[admin@R2] /ip/address>add address=192.168.88.31/24 interface=ether1
```

创建 2 个 Wireguard 接口，分别对应 R1 和 R3，监听端口分别使用 13231 和 13230

```
[admin@R2] /ip/address>/interface wireguard
[admin@R2] /interface/wireguard >add listen-port=13231 name=wireguard1-R1
[admin@R2] /interface/wireguard >add listen-port=13230 name=wireguard2-R3
```

创建完成后自行查看 public key，用于对端连接，这里不再赘述

## R3 路由器

配置 IP 地址，在 R3 路由器添加 bridge-lan 的 192.168.10.1：

```
[admin@R3] > /ip address
[admin@R3] /ip/address>add address=192.168.88.32/24 interface=ether1
[admin@R3] /ip/address>add address=192.168.10.1/24 interface=bridge-lan
```

创建 Wireguard 接口

```
[admin@R3] /ip/address>/interface wireguard
[admin@R3] /interface/wireguard > add listen-port=13232 name=wireguard1-R1
[admin@R3] /interface/wireguard > add listen-port=13230 mtu=1420 name=wireguard2-R2
```

创建完成后自行查看 public key，用于对端连接，这里不再赘述

## Wireguard 连接

3 台路由器的创建两个 Wireguard 接口，分别和远端的两台连接，组成一个环形网络，多接口的 wireguard 实例才能让 peer 通过相同的 IP 段，多点的 OSPF 组播通信允许 224.0.0.5 通过才能实现

## R1 路由器

```
[admin@R1] /interface/wireguard >/ip address
[admin@R1] /ip/address> add address=172.16.0.1/30 interface=wireguard1-R2
[admin@R1] /ip/address> add address=172.17.0.1/30 interface=wireguard2-R3
```

**R2 路由器**

```
[admin@R2] /interface/wireguard >/ip address
[admin@R2] /ip/address> add address=172.16.0.2/30 interface=wireguard1-R1
[admin@R2] /ip/address> add address=172.18.0.1/30 interface=wireguard2-R3
```

**R3 路由器**

```
[admin@R3] /interface/wireguard >/ip address
[admin@R3] /ip/address> add address=172.17.0.2/30 interface=wireguard1-R1
[admin@R3] /ip/address> add address=172.18.0.2/30 interface=wireguard2-R2
```

**R1 路由器**

连接 R2 和 R3 路由器，R2 连接 IP192.168.88.31，指定端口 13231 和对端的 Public key，R3 连接 192.168.88.32 使用 13232 连接，设置相应的 allowed-address 通过

```
[admin@R1] /interface/wireguard >peer
[admin@R1] /interface/wireguard/peers> add allowed-address=172.16.0.0/30,192.168.10.0/24,224.0.0.5/32 \
\ comment=R2 endpoint-address=192.168.88.31 endpoint-port=13231 \
    interface=wireguard1-R2 persistent-keepalive=10s public-key=\
    "EZIREKCgf4bwS+kEwzKXsVoayai9LfeVwG+tTghLhTA="

[admin@R1] /interface/wireguard/peers>add allowed-address=172.17.0.0/30,192.168.10.0/24,224.0.0.5/32 \
    comment=R3 endpoint-address=192.168.88.32 endpoint-port=13232 \
    interface=wireguard2-R3 persistent-keepalive=10s public-key=\
    "WB/NYqr4y/9lyedhOb9/UYLwBet+kG6B7ROHD56h+FE="
```

**R2 路由器**

连接 R1 和 R3 路由器，R1 连接 IP192.168.88.30，指定端口 13231 和对端的 Public key，R3 连接 192.168.88.32 使用 13230 连接，设置相应的 allowed-address 通过

```
[admin@R2] /interface/wireguard >peer
[admin@R2] /interface/wireguard/peers> add allowed-address=172.16.0.0/30,192.168.10.0/24,224.0.0.5/32 \
comment=R1 endpoint-address=192.168.99.30 endpoint-port=13231 interface=wireguard1-R1 \
    persistent-keepalive=10s public-key= "znDZo7Jotu2Vlgk3lu8ZNfQoelG5bTnUvssHpOijPTQ="

[admin@R2] /interface/wireguard/peers> add allowed-address=172.18.0.0/30,192.168.10.0/24,224.0.0.5/32 \
comment=R3 endpoint-address=192.168.99.32 endpoint-port=13230 interface=wireguard2-R3 \
    persistent-keepalive=10s public-key= "s9DJhc+43ryGaUgqwhW2NVDraJFOQz0aPX4Eoo2Up1U="
```

**R3 路由器**



连接 R1 和 R2 路由器，R1 连接 IP192.168.88.30，指定端口 13232 和对端的 Public key，R2 连接 192.168.88.31 使用 13230 连接，设置相应的 allowed-address 通过

```
[admin@R3] /interface/wireguard >peer
[admin@R3] /interface/wireguard/peers>add allowed-address=172.17.0.0/30,192.168.10.0/24,224.0.0.5/32
comment=R1 endpoint-address=192.168.99.30 endpoint-port=13232 interface=wireguard1-R1 \
    persistent-keepalive=10s public-key="90xFXVRvk6Fkf1ldWBxaTgYNRovl0GbhyRZFAeL4uxo="

[admin@R3] /interface/wireguard/peers>add allowed-address=172.18.0.0/30,192.168.10.0/24,224.0.0.5/32
comment=R2 endpoint-address=192.168.99.31 endpoint-port=13230 interface=wireguard2-R2 \
    persistent-keepalive=10s public-key="UNzDLBa+0ucXp7MzNwKvwaKW1vQeoazFXDWurEUwyW8="
```

3 台路由器的 Wireguard 连接建立完成，注意所有 Peer 都开启了 persistent-keepalive 为 30 秒，目的是能保持状态连接。

## OSPF 配置

### R1 路由器

创建 ospf 实例，设置 area 区域 0

```
/routing ospf instance
add disabled=no name=ospf-instance-1 redistribute=static
/routing ospf area
add disabled=no instance=ospf-instance-1 name=ospf-area-0
```

R1 与 R2 和 R3 建立 OSPF 关系，

```
/routing ospf interface-template
add area=ospf-area-0 disabled=no networks=172.16.0.0/30 type=ptp
add area=ospf-area-0 disabled=no networks=172.17.0.0/30 type=ptp
```

### R2 路由器

创建 ospf 实例，设置 area 区域 0

```
/routing ospf instance
add disabled=no name=ospf-instance-1
/routing ospf area
add disabled=no instance=ospf-instance-1 name=ospf-area-0
```

R2 与 R1 和 R3 建立 OSPF 关系

```

/routing ospf interface-template
add area=ospf-area-0 disabled=no networks=172.16.0.0/30 type=ptp
add area=ospf-area-0 disabled=no networks=172.18.0.0/30 type=ptp

```

### R3 路由器

创建 ospf 实例，设置 area 区域 0

```

/routing ospf instance
add disabled=no name=ospf-instance-1
/routing ospf area
add disabled=no instance=ospf-instance-1 name=ospf-area-1

```

R3 与 R1 和 R2 建立 OSPF 关系，并发布 192.168.10.0/24 的路由

```

/routing ospf interface-template
add area=ospf-area-1 disabled=no networks=172.18.0.0/30 type=ptp
add area=ospf-area-1 disabled=no networks=172.17.0.0/30 type=ptp
add area=ospf-area-1 disabled=no networks=192.168.10.0/24

```

查看 R3 的 OSPF 邻居关系，到 R1 和 R2 的 state 状态为 Full

```

[admin@R3] /routing/ospf/neighbor> print
Flags: V - virtual; D - dynamic
 0 D instance=ospf-instance-1 area=ospf-area-1 address=172.17.0.1
   router-id=172.17.0.1 state="Full" state-changes=4 adjacency=32m11s
   timeout=39s
 1 D instance=ospf-instance-1 area=ospf-area-1 address=172.18.0.1
   router-id=172.18.0.1 state="Full" state-changes=5 adjacency=34m21s
   timeout=39s
[admin@R3] /routing/ospf/neighbor>

```

查看 R1 的路由，可以看到 192.168.10.0/24 路由来自 172.17.0.2%wireguard2-R3，当前 R1 到 R3 是直接连接。

```

[admin@R1] /ip/route> print
Flags: D - DYNAMIC; A - ACTIVE; c, o, d, y - COPY; + - ECMP
Columns: DST-ADDRESS, GATEWAY, DISTANCE

```

	DST-ADDRESS	GATEWAY	DISTANCE
DAd	0.0.0.0/0	192.168.88.1	1

DAc	172.16.0.0/30	wireguard1-R2	0
DAc	172.17.0.0/30	wireguard2-R3	0
DAo+	172.18.0.0/30	172.16.0.2%wireguard1-R2	110
DAo+	172.18.0.0/30	172.17.0.2%wireguard2-R3	110
DAo	192.168.10.0/24	172.17.0.2%wireguard2-R3	110
DAc	192.168.88.0/24	ether1	0

查看 R2 的路由

```
[admin@R2] /routing/ospf> /ip route print
Flags: D - DYNAMIC; A - ACTIVE; c, o, d, y - COPY; + - ECMP
Columns: DST-ADDRESS, GATEWAY, DISTANCE
```

	DST-ADDRESS	GATEWAY	DISTANCE
DAd	0.0.0.0/0	192.168.88.1	1
DAc	172.16.0.0/30	wireguard1-R1	0
DAo+	172.17.0.0/30	172.16.0.1%wireguard1-R1	110
DAo+	172.17.0.0/30	172.18.0.2%wireguard2-R3	110
DAc	172.18.0.0/30	wireguard2-R3	0
DAo	192.168.10.0/24	172.18.0.2%wireguard2-R3	110
DAc	192.168.88.0/24	ether1	0

中断 R3 到 R1 的 wireguard 连接, R3 和 R1 之间的 OSPF 中断, OSPF 发布的路由将从 R3->R2->R1, 可以查看 R1 的路由表, 到 192.168.10.0/24 的路由来至 172.16.0.2%wireguard1-R2, R1 到 192.168.10.0/24 路由自动切换到 R1->R2->R3。

```
[admin@R1] /interface/wireguard> /ip route/print
Flags: D - DYNAMIC; A - ACTIVE; c, o, d, y - COPY
Columns: DST-ADDRESS, GATEWAY, DISTANCE
```

	DST-ADDRESS	GATEWAY	DISTANCE
DAd	0.0.0.0/0	192.168.88.1	1
DAc	172.16.0.0/30	wireguard1-R2	0
DAc	172.17.0.0/30	wireguard2-R3	0
DAo	172.18.0.0/30	172.16.0.2%wireguard1-R2	110
DAo	192.168.10.0/24	172.16.0.2%wireguard1-R2	110
DAc	192.168.88.0/24	ether1	0

从 R3 发布的路由 R1 和 R2 都能学习到, 即使 R1 到 R3 路由中断, R1 也能从 R2 学习到 R3 发布的 192.168.10.0/24 的路由, 这样在基于 Wireguard 组建的 Mesh 网络中, 使用 OSPF 实现了网络自愈能力。

当然你也可以选择静态路由配置, R1 到 R3 的 192.168.10.0/24 需配置两条静态路由, 一条经过 R2 到 R3, 一条直接到 R3, 同时 R2 还要配置静态路由, 然后通过 distance 来控制距离, 还需要通过网络监控判断线路是否中断, 整个一套配置很繁琐复杂, 使用 OSPF 简化了很多配置。

这是一个很简单的 OSPF 实例，在实际使用中还可以通过各种参数进行优先级和负载均衡的控制。

## 2.7 Back To Home (BTH)

Back To Home (BTH) 是 MikroTik 在 RouterOS 上，基于 Wireguard 开发的一套系统应用，提供一个便捷的远程访问解决方案，这套方案仅限于 ARM/ARM64/TILE 的 RB 和 CCR 设备，不支持 CHR 和其他硬件，要求 **RouterOS 版本: v7.11**

操作路径: /ip cloud

**注意: winbox 要求:3.39 以上版本，否则二维码无法正常显示**

Back To Home 是一个便捷的远程隧道应用，可以配置您的设备从世界任何地方通过安全的隧道协议访问到你的路由器，（即使您的路由器没有公共 IP 地址，在 NAT 或防火墙后面）。提示 Back to Home 的功能仍在积极开发中，许多功能还未实现！

实现 Back to Home 的隧道连接可以通过手动配置，也可以使用 MikroTik 的 Back To Home APP。如果启用隧道服务器(例如你家中的路由器)有一个公共 IP 地址，基于 wireguard 的隧道应用程序将在手机和路由器之间创建一个直连的隧道。但是，如果路由器不能从互联网直接访问，则连接将通过 MikroTik 中继服务器进行连接（可能在拉脱维亚中转）。连接始终保持端到端的加密，中继服务器或任何其他设备都无法访问加密密钥，本质上，中继只帮助您的设备到达路由器。**连接将显示为从路由器发出，而不是从中继发出。如果通过中继服务器转发，速度和延迟都会受到一定限制和影响。**

Back To Home 功能设计目的是为了让远程访问更加便捷，如远程访问家庭网络，以及本地网络不可访问的内容，是一套简单的一键访问家庭网络的解决方案。如果需要更精细的访问策略和安全控制，建议使用高级 RouterOS 选项手动配置策略和隧道连接。

除了使用 Back To Home APP 程序，还可以选择使用标准的 Wireguard 应用程序连接到启用 BTH 的 RouterOS 设备。一旦启用了 BTH，笔记本电脑或智能手机的 Wireguard 客户端程序连接配置获取都可从 /ip cloud 菜单中得到。

配置 BTH 有两种方式，一种是直接使用 BTH APP，另一种是手动配置

### 1、使用 BTH app 配置

使用 BTH 配置更为简单，无需在 RouterOS 做任何操作，所有配置下发只需要 APP 成功连接到 RouterOS，即可下发配置脚本，但如果你的 RouterOS 有复杂的配置策略，可能会导致配置下发失败，操作流程如下：

首先需要连接路由器的 Wi-Fi；

- 打开 MikroTik BTH VPN APP；
- 打开底部表单；
- 点击 "Add Tunnel"；
- 输入你本地路由器的 IP 地址（例如：192.168.88.1），账号和密码，点击 "Connect"；
- 给隧道创建一个名字，选择设置 DNS 服务器地址（如开启 DNS 缓存的路由器网关 192.168.88.1 或者使用公共 DNS 223.5.5.5），点击 "Create tunnel"；
- 可以添加多个路由器，选择你想连接的设备

- 通过“电源按钮”转换连接和选择隧道

下面是 Back To Home 在手机上的截图:

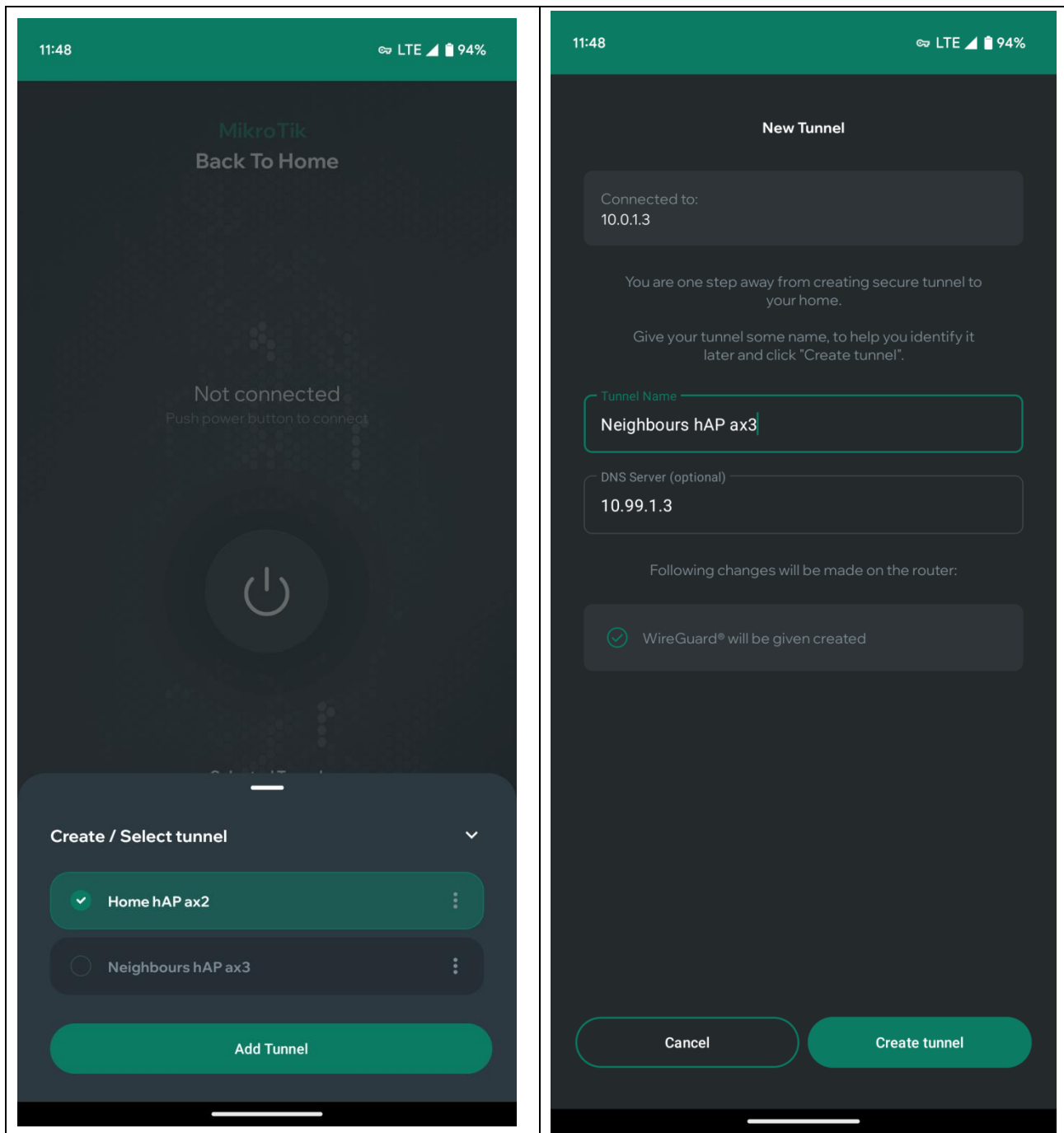

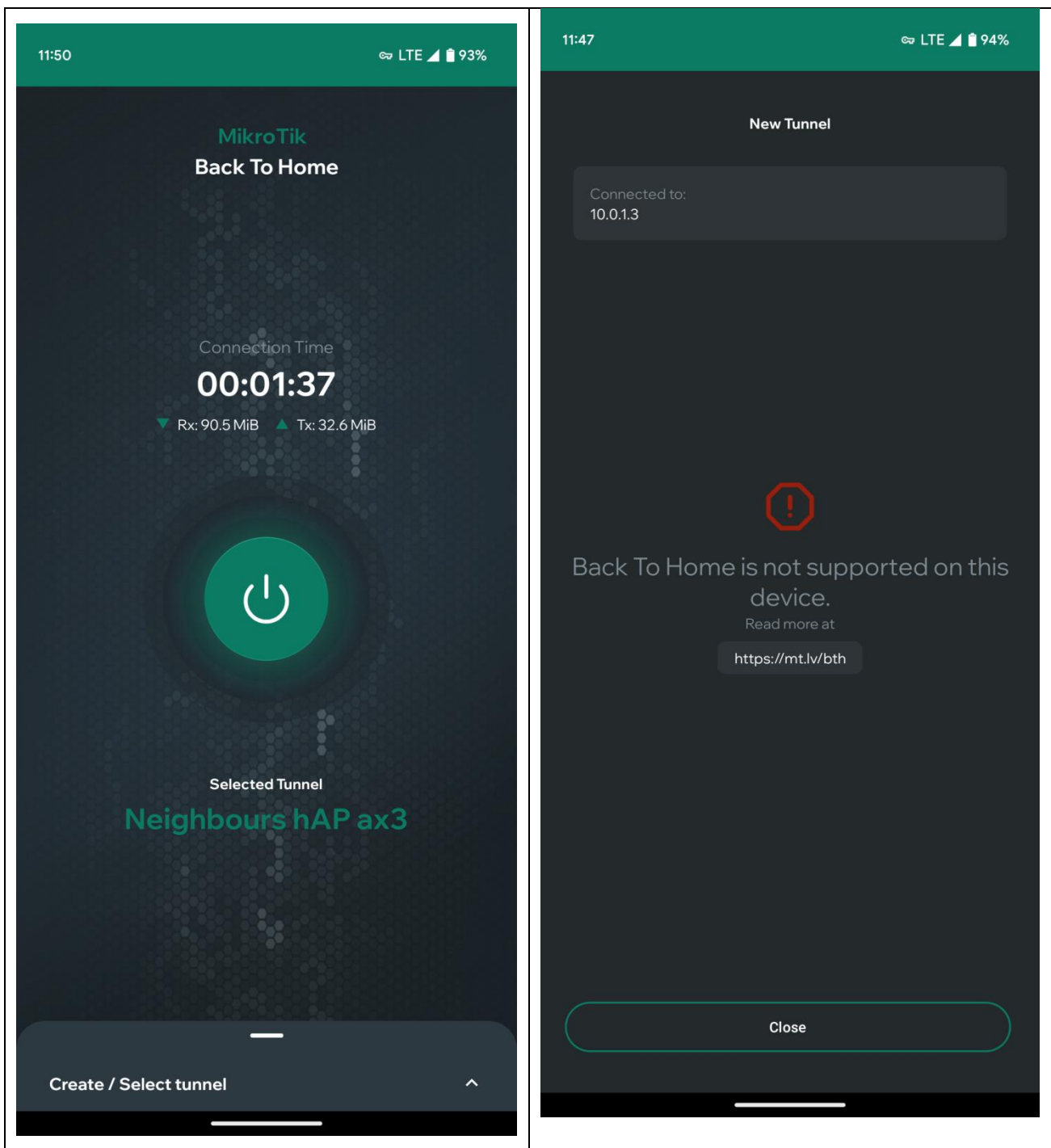

## 2、RouterOS 手动配置

如果选择手动配置，先要在手机或 PC 端安装 wireguard 客户端，在 RouterOS 手动启用 BTH，需要进入/ip cloud 下操作，流程如下：

2. 使用 winbox 或者 web 连接路由器
3. 启用 DDNS Cloud 服务：`/ip/cloud/set ddns-enabled=yes`
4. 启用 Back To Home：`/ip/cloud/set back-to-home-vpn=enabled`
5. 查看 wireguard 隧道配置：`/ip/cloud/print`

手机/PC 安装 wireguard 客户端可以扫描 QR 二维码(`vpn-wireguard-client-config-qrcode`)，也可以复制配置拷贝到 wireguard 客户端(`vpn-wireguard-client-config`)，如果需要创建更多的连接客户端，需要在`/interface/wireguard/peers`下手动创建，例如

```
/interface/wireguard/peers/
add interface=freevpn-wg public-key=<public_key> allowed-address=192.168.216.x/32
```

对于手动连接，实际上和直接配置 wireguard 类似，只是 ip cloud 提供了可以直接扫码和拷贝到 wireguard 客户端配置方式，简化了操作。

### 3、删除和禁用

在智能手机应用中，将隧道配置添加到系统隧道设置中。Back to Home 应用程序只起到向导的作用。它为操作系统提供所需的配置(iPhone 可能会警告你修改系统配置)。

要删除已创建的连接，请进入智能手机设置应用程序并从中删除隧道连接。

在 MikroTik 路由器端，需要在 Wireguard 菜单中手动删除已添加的 Peer。请注意，“撤销并禁用”按钮不能用于“暂停”返回主页功能的使用。一旦你在 RouterOS 中撤销并禁用，所有的对等体将与云/中继服务器解除关联，你将不得不从智能手机应用程序中重新创建连接。因此，一旦你在 RouterOS IP Cloud 菜单中使用了“撤销并禁用”选项，你还需要从 Wireguard 菜单中删除 Peer，因为它们不能被重新使用。

## 2.8 商务旅行的 WireGuard 隧道

下面的实例展示了如何配置 WireGuard，连接到办公室的户外商务工作，远端设备可能是 Window 电脑、IOS 手机或 Android 手机，RouterOS 搭建办公室的 WireGuard 服务，这里假设使用 example.com 的域名作为 RouterOS 的连接地址。

### RouterOS 配置

添加一个新的 WireGuard 接口，并为其分配 IP 地址

```
/interface wireguard
add listen-port=13231 name=wireguard1
/ip address
add address=192.168.100.1/24 interface=wireguard1
```

添加新的 WireGuard 接口后，会自动生成一对私钥和公钥。需在远程设备上配置公钥。要获取 RouterOS 的公钥值，使用 print 命令显示详细信息：

```
[admin@home] > /interface wireguard print
Flags: X - disabled; R - running
 0 R name="wireguard1" mtu=1420 listen-port=13231
private-key="cBPD6JNvbEQr73gJ7NmwepSrSPK3np381AWGvBk/QkU="
```

```
public-key="VmGMh+cwPdb8//N0huf1i1VIThyPkMQrKA09Y55ghG8="
```

对于接下来的步骤，需找出远程设备的公钥，windows 电脑或 Android, IOS 手机上获取，在 peer 种添加新的对端规则，指定远端设备的公钥和允许通过 WireGuard 隧道，例如下面一个远端设备分配的地址是 192.168.100.2，设置 public-key:

```
/interface wireguard peers
add allowed-address=192.168.100.2/32 interface=wireguard1 public-key="<paste public key from
remote device here>"
```

## Firewall 配置

如果的 RouterOS 配置了默认防火墙或严格防火墙策略，需允许远程设备与您的设备建立 WireGuard 连接，即允许 UDP/13231 端口通过，命令最后会将添加的规则放到序列 1，优先执行。

```
/ip firewall filter
add action=accept chain=input comment="allow WireGuard" dst-port=13231 protocol=udp place-before=1
```

考虑到 RouterOS 启用了 DNS 服务，需远程的 WireGuard 使用 DNS 服务，需要允许源地址访问

```
/ip firewall filter
add action=accept chain=input comment="allow WireGuard traffic" src-address=192.168.100.0/24
place-before=1
```

或者更简单的方式，添加 WireGuard 接口到 "LAN"接口列表中.

```
/interface list member
add interface=wireguard1 list=LAN
```

## iOS 手机配置

从 App Store 中下载 WireGuard 应用程序。打开并新创建一个配置



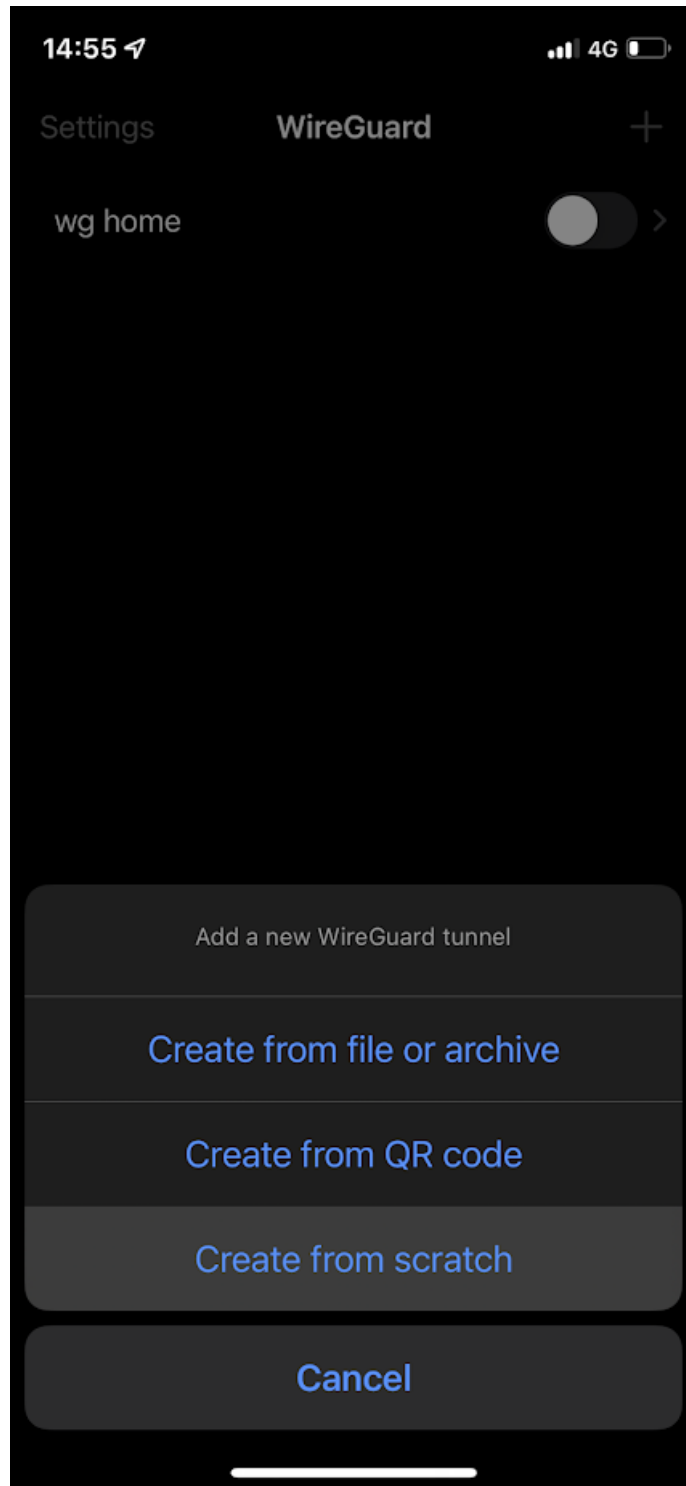

首先，为连接指定一个“名称”，并选择生成一个密钥对。生成的公钥是 RouterOS 侧配置对等体所必需的。

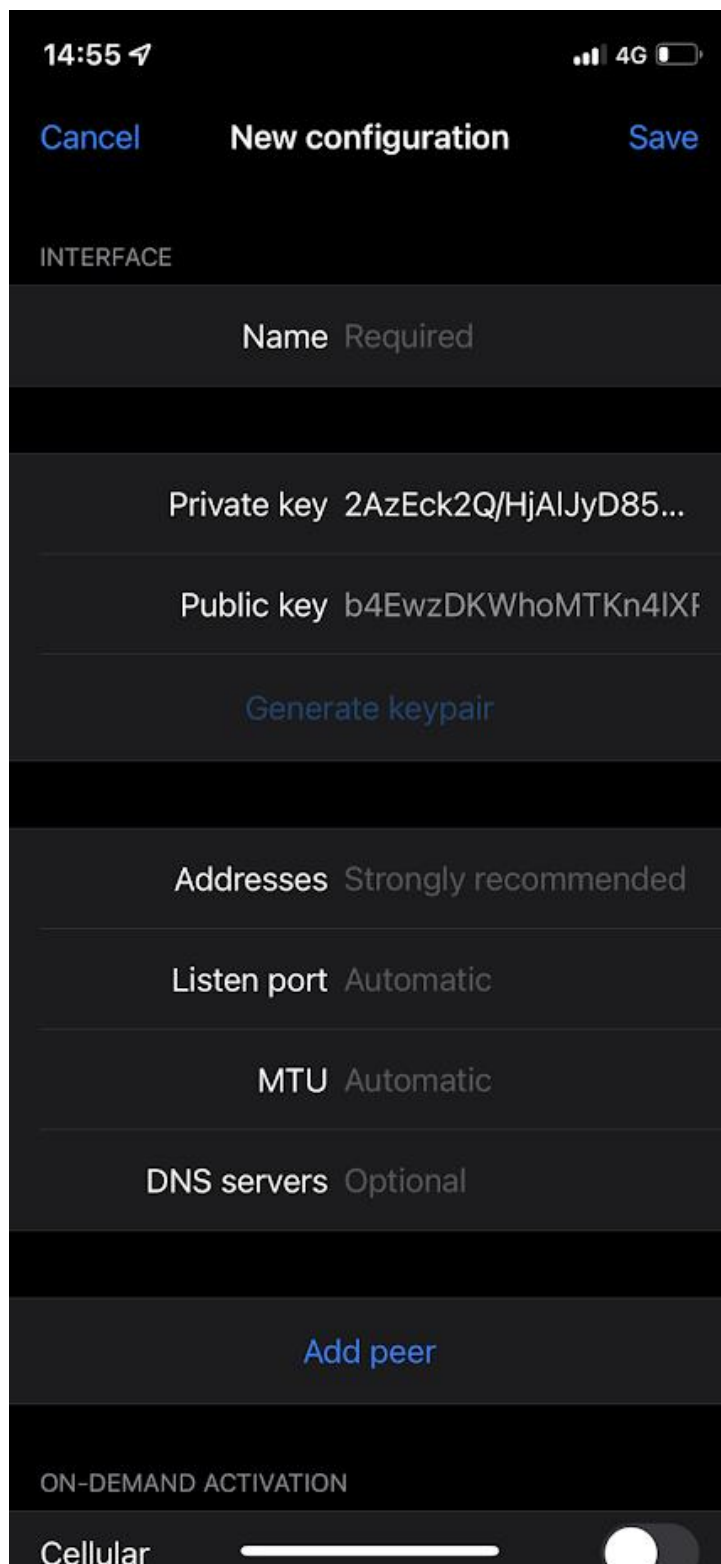

在“address”字段中指定与服务器端配置的 IP 地址在同一子网内。此地址将用于通信。在这个例子中，我们在 RouterOS 端使用 192.168.100.1/24，可以在这里使用 192.168.100.2。

如果需要用 RouterOS 的 DNS 服务，请配置 DNS Servers 为 192.168.100.1。在 RouterOS 端需要设置“IP/DNS”配置“allow-remote-requests”为“yes”。

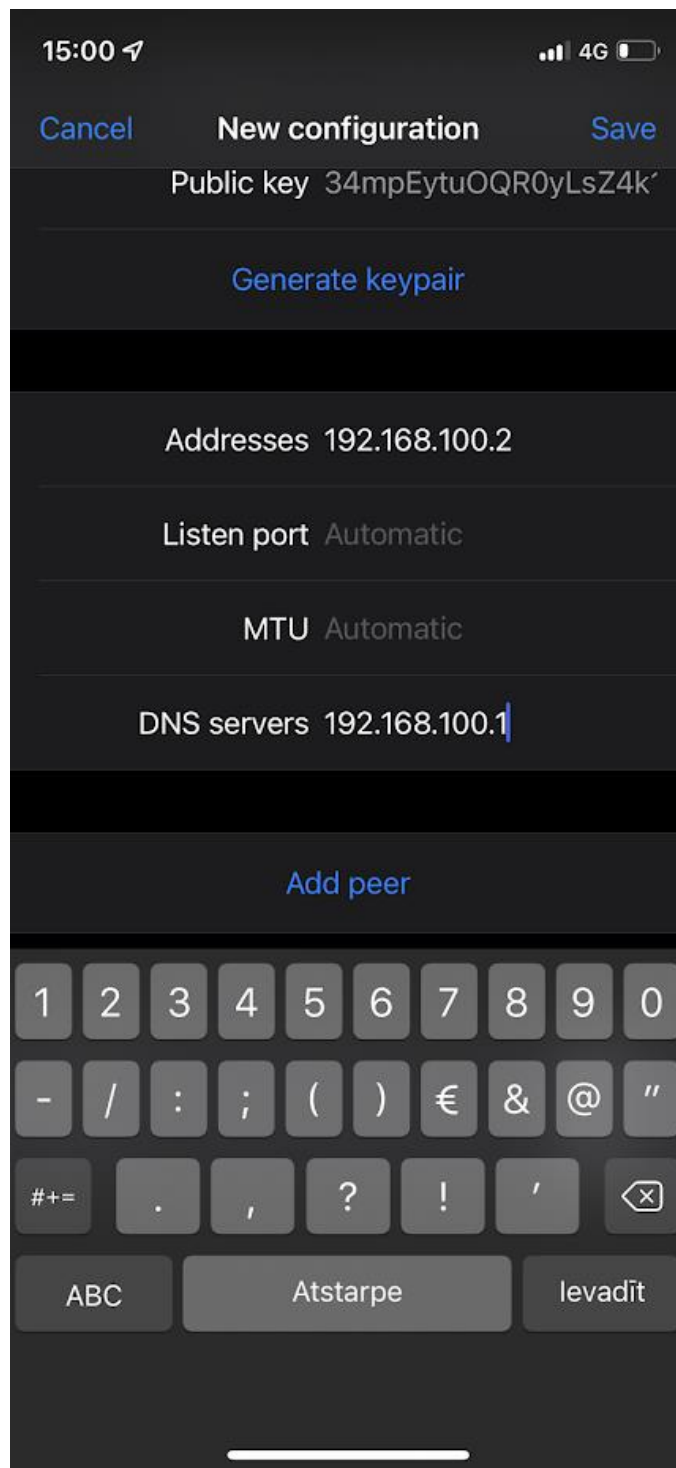

单击“Add peer”，将显示更多参数。

“Public key”为 RouterOS 端 WireGuard 接口生成的公钥值。

“Endpoint”是指 iOS 设备可以通过 Internet 与之通信的 RouterOS 设备的 IP 地址或端口号。

“Allowed IPs”设置为 0.0.0.0/0，表示允许所有流量通过 WireGuard 隧道发送，如果仅访问办公室的 IP 地址段，可以指定相应的 IP 段。

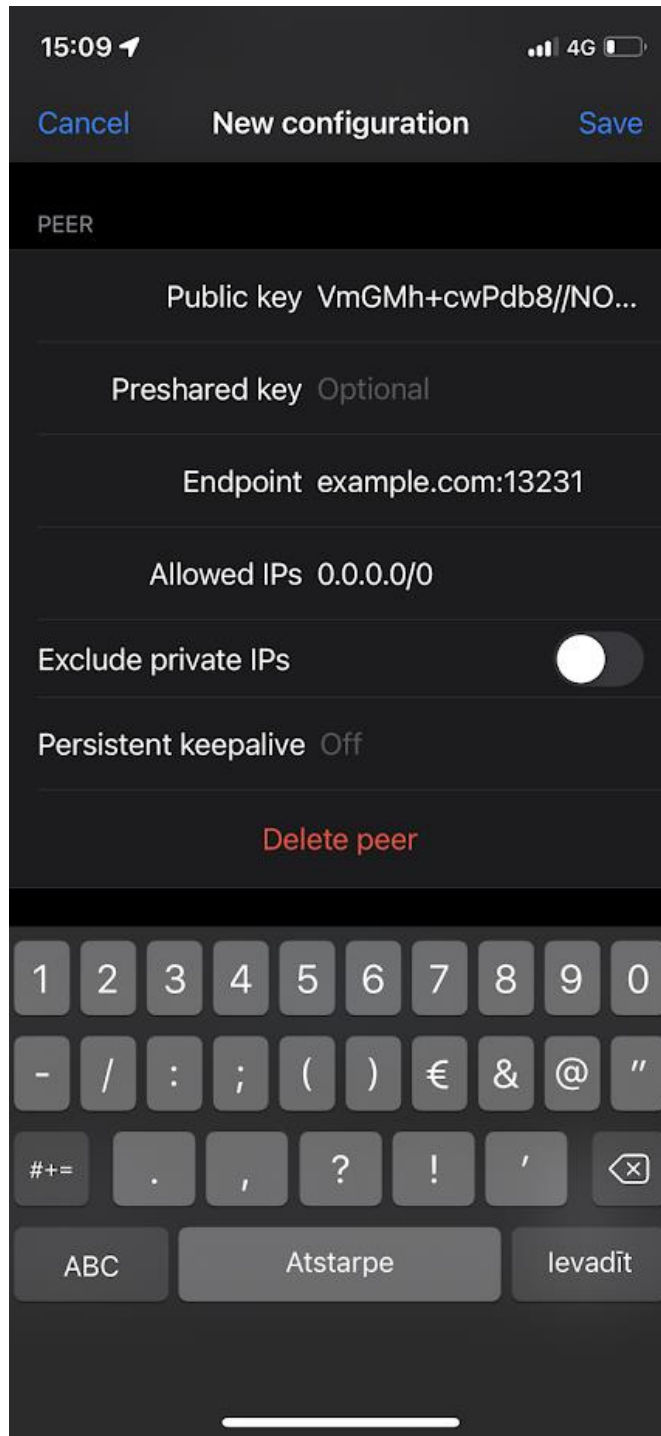

## Android 手机设置

点击加号创建新 WireGuard 隧道，配置如下

← 创建 WireGuard 隧道 

**本地 (Interface)**

名称  
office

私钥  
..... 

公钥  
dBB1aJdyzb2CDACTnJyPgBu8uhB...

局域网 IP 地址  
192.168.100.2

监听端口  
(随机)

DNS 服务器  
192.168.100.1

MTU  
(自动)

应用过滤

添加节点

点击“添加节点”，在公钥设置 RouterOS 的公钥，对端设置 RouterOS 的域名和端口，允许路由 IP 地址

← 创建 WireGuard 隧道 

DNS 服务器  
192.168.100.1

MTU  
(自动)

应用过滤

远程 (Peer) 

公钥  
routerospubkey

预共享密钥  
(可选)

连接保活间隔  
(可选, 不建议设置) 秒

对端  
example.com:13231

路由的 IP 地址 (段)  
0.0.0.0/0

排除局域网

添加节点

## Windows 10 设置

在 Windows 10 安装好 WireGuard，使用管理员身份运行。

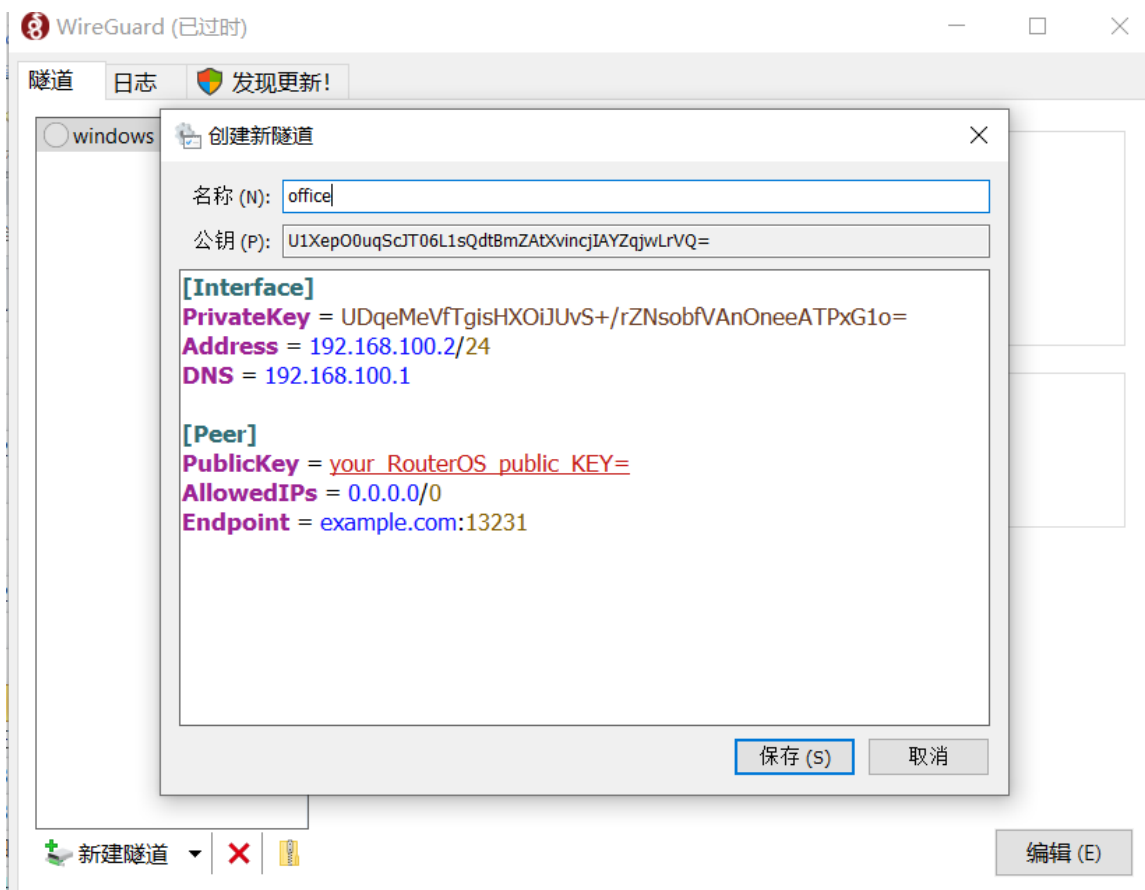

按 **Ctrl+n** 添加新键空隧道，为接口创建新的名称 **office**，自动生成公钥，将其复制到 **RouterOS** 对端配置中。

添加到服务器配置中，完整配置如下所示(保留自动生成的 **PrivateKey**)

```
[Interface]
PrivateKey = your_autogenerated_public_key=
Address = 192.168.100.2/24
DNS = 192.168.100.1

[Peer]
PublicKey = your_RouterOS_public_KEY=
AllowedIPs = 0.0.0.0/0
Endpoint = example.com:13231
```

## 第三章 Zerotier

RouterOS 从 v7.1rc2 开始支持 ZeroTier 虚拟网络隧道, ZeroTier 作为一款商业化平台, 对于 MikroTik 产品发展更加多元化。当前 RouterOS 仅 ARM 和 ARM64 构架的设备支持 ZeroTier 功能。

ZeroTier 是一个自带网络虚拟化引擎的应用, 它实现了以太网虚拟化传输, 类似于 VXLAN 构建在加密安全的全局点对点网络。它提供网络虚拟化和管理能力, 与企业 SDN 交换机类似, 能穿透本地网络连接到外网, 并支持几乎任何类型的应用程序或设备的网络连接。

例如, 在家庭局域网的 NAS 访问, 可以通过 ZeroTier 分享给另一个朋友的家庭网络, 而且能穿透 NAT 网络, 访问内网的设备不需要配置端口映射等

### 3.1 本地网络与网关配置建议

ZeroTier 对于 RouterOS 的推荐配置和绝大多数的普通网关设备基本一致:

- 不要限制出方向的 UDP 传输 (通常使用 UDP 高位端口)
- 网络中支持 UPnP 或 NAT-PMP 能大大提高 ZeroTier 末端映射外部端口的性能, 并完全避免 NAT 穿透
- 推荐使用 IPv6 连接, 如果两端网络都支持 IPv6, 则可大大提高直连的可靠性, 这样的网络连接无需 NAT (IPv6 完全不需要 NAT, 只会增加网络的安全和复杂性), 对于两端网络的防火墙需允许双向 UDP 会话通过。
- 请不要使用 Symmetric (对称) NAT, 使用 "full cone" (全锥型) 或 "port restricted cone" (端口限制圆锥型) NAT。对于 Symmetric NAT 非常影响点对点传输, 会降低 VoIP、video 聊天、游戏、WebRTC 等, 包括 ZeroTier。
- 在 ZeroTier 端和互联网之间不要存在超过一层的 NAT 转换。由于多层 NAT 的状态和行为之间的混乱交错, 多层 NAT 会引起连接不稳定。
- nat 的端口映射或连接会话超时时间不应小于 60 秒。
- 对于 NAT 设备, 单个公网 IP 地址转换的内网设备数量不超过 16000 个, 以保证每个公网 IP 映射的端口数量足够。
- 交换机和无线 AP 接入点应该允许本地设备之间的局域网内部通信。关闭任何 "二层隔离" 功能。一些交换机为网络稳定和安全会撤脂更细粒的端口控制, 通常可能需让这些交换机上配置允许本地 UDP/9993 流量的出入

ZeroTier 一款可以随时随地轻松连接云平台, 提供移动、桌面和数据中心的网络穿透。不管你的网络设备是公网 IP, 还是私网 IP 地址, 都能接入平台, 连接到 ZeroTier 平台后就像在同一个交换机接入的二层网络设备一样。简单来说, 它就是一个局域网组建工具。

ZeroTier 会监听 3 个 udp 端口

- 默认为 UDP/9993
- 一个随机高位端口, 运行在 ZeroTier 服务的 IP 地址上
- 一个随机高位端口, 用于 UPNP/NAT-PMP 映射

使用 ZeroTier 步骤:



1. 注册 [ZeroTier](#)
2. 创建私有局域网，并获得 Network ID
3. 部署或安装其他平台客户端，并配置 Network ID，连接到 ZeroTier 官网平台
4. 在 ZeroTier 官网控制台，允许已经注册客户端加入私有局域网

因需要 ZeroTier 官方服务器的支持，所以对于网络连接是有限制的，当前所知免费网络是 25 台设备，超过了就要付费。

ZeroTier 功能包当前需要单独安装，没集成到 system 功能包中，因此需要单独安装，在官网上下载对应型号的 Extra packages 扩展包，下载解压可以看到：

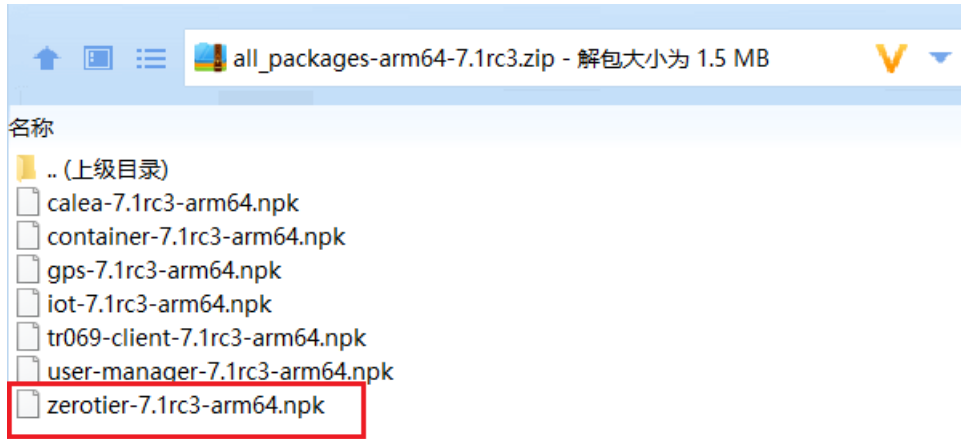

选择 zerotier 上传到 RouterOS 的 File 目录下，然后使用 reboot 命令重启安装，安装成功后在 /system packages 查看是否安装成功，操作路径为 /zerotier。

Package List				
Name	Version	Build Time	Scheduled	
container	7.1rc3	Sep/08/2021 10:29:39		
routeros	7.1rc3	Sep/08/2021 10:29:39		
zerotier	7.1rc3	Sep/08/2021 10:29:39		

## 3.2 RouterOS 配置实例

下面的 Zerotier 通过命令行配置（RouterOS v7.2rc2 开始支持 winbox 配置），需要进入 zerotier 目录，通过 print 命令查看当前配置，可以看到默认就有一条连接 ZeroTier 中心控制台的规则，处于禁用状态。

```
[admin@MikroTik] > zerotier/
[admin@MikroTik] /zerotier> print
Flags: X, R - ONLINE
Columns: NAME, PORT
# NAME PORT
```

```
;;; ZeroTier Central controller - https://my.zerotier.com/
0 X  zt1  9993
```

在官网平台注册后，会自动生成 network id，也可以自己新建 network id

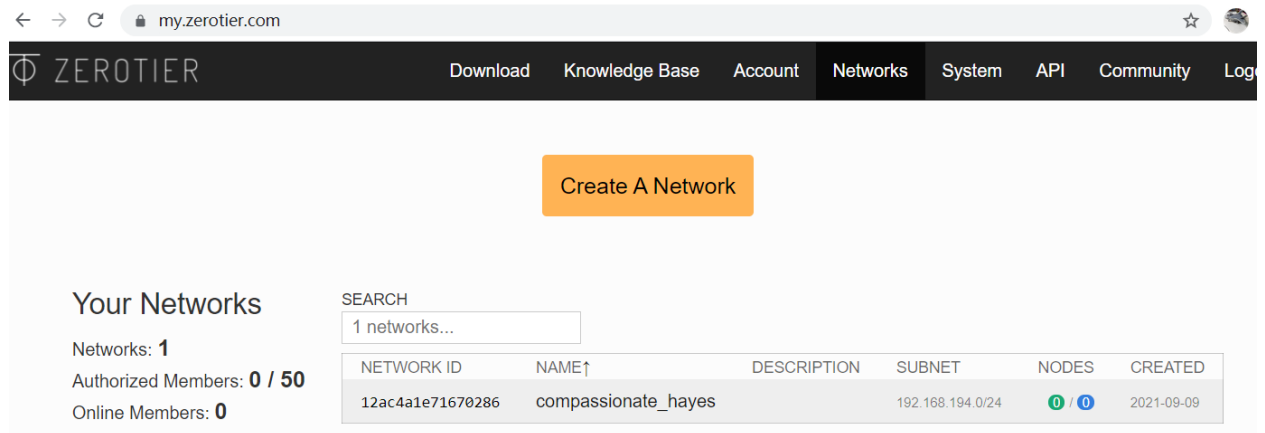

进入 interface 创建需要连接的 network id，并指定 instance 实例为 zt1

```
[admin@MikroTik] /zerotier> interface/
[admin@MikroTik] /zerotier/interface> add network=12ac4a1e71670286 instance=zt1
```

返回到 zerotier 目录，启用 zt1 实例

```
[admin@MikroTik] /zerotier/interface> ..
[admin@MikroTik] /zerotier> enable zt1
```

查看 zt1 实例状态，如果连接后会显示 R

```
[admin@MikroTik] /zerotier> print
Flags: R - ONLINE
Columns: NAME, PORT
#   NAME  PORT
;;; ZeroTier Central controller - https://my.zerotier.com/
0 R  zt1   9993
[admin@MikroTik] /zerotier>
```

查看官网控制台，online members 处已经显示有 1 台设备

The screenshot shows the Zerotier web interface. At the top, there is a navigation bar with links for Download, Knowledge Base, Account, Networks, System, API, Community, and Logout. Below the navigation bar is a prominent orange button labeled "Create A Network".

Under the "Your Networks" section, the following statistics are displayed:

- Networks: 1
- Authorized Members: 0 / 50
- Online Members: 1

A search bar contains the text "1 networks...". Below it is a table with the following data:

NETWORK ID	NAME↑	DESCRIPTION	SUBNET	NODES	CREATED
12ac4a1e71670286	compassionate_hayes		192.168.194.0/24	1 / 0	2021-09-09

There is an "online members" button below the table.

在 **access control** 默认定义为 **private** 的私有网络，要求验证才能加入 **zerotier** 的网络，在 **advance** 可以配置静态路由

The screenshot shows the "Access Control" section with two options: **PRIVATE** (selected with a green checkmark) and **PUBLIC**. The **PRIVATE** option description states: "Nodes must be authorized to become members". The **PUBLIC** option description states: "Any node can become a member. Members cannot be de-authorized or deleted. Members that haven't been online in 30 days will be removed, but can rejoin."

Below this is the "Advanced" section, specifically "Managed Routes 1/32". It shows a single route: 10.243.0.0/16 (LAN). Below the route list is an "Add Routes" section with two input fields:

- Destination:** 10.11.12.0/24
- (via):** 192.168.168.1

A "Submit" button is located at the bottom right of the "Add Routes" section.

由于是 **private** 模式，查看 **interface** 的状态时，可以看到是 **access\_denied**

```
[admin@MikroTik] /zerotier/interface> print
Columns: NAME, MAC-ADDRESS, NETWORK, STATUS
# NAME          MAC-ADDRESS      NETWORK           STATUS
0 zerotier2     A6:3F:79:11:28:28  f78b647fea7     ACCESS_DENIED
```

进入后台配置连接主机参数，勾选 **Auth**，并在 **managed IP** 分配地址

Bridges       Hidden      0

◀ 1-1 / 1 ▶

Auth?	Address	Name/Description	Managed IPs	Last Seen	Version	Physical IP
<input checked="" type="checkbox"/>	c1 a6:3f:79	mytest one	10.243.0.2 + 10.243.0.x	ONLINE	1.6.5	UNKNOWN

◀ 1-1 / 1 ▶

再次查看状态变为 OK

```
[admin@MikroTik] /zerotier/interface> print
Flags: R - RUNNING
Columns: NAME, MAC-ADDRESS, NETWORK, NETWORK-NAME, STATUS
#  NAME      MAC-ADDRESS      NETWORK      NETWORK-NAME  STATUS
0 R zerotier2  A6:3F:79:11:28:28  f78b647fea7  tiny_davies   OK
```

进入/ip address 查看获取的 IP 地址

```
[admin@MikroTik] /zerotier/interface> /ip add print
Flags: D - DYNAMIC
Columns: ADDRESS, NETWORK, INTERFACE
#  ADDRESS      NETWORK      INTERFACE
;;; defconf
0  192.168.88.1/24  192.168.88.0  ether15
1  D 192.168.99.34/24  192.168.99.0  ether16
2  D 10.243.104.144/16  10.243.0.0    zerotier2
3  D 10.243.0.2/16     10.243.0.0    zerotier2
```

一台 RouterOS 连接完成，剩下的就是其他 RouterOS 设备，或者 win、Android 等平台的客户端，连接到 ZeroTier 控制台，并授权允许加入到私有网络，然后通过 ZeroTier 服务器组建一个二层网络。

## 第四章 Container (Docker)

Container 是 MikroTik 添加 Docker(TM)的功能，允许用户在 RouterOS 中运行容器环境。此功能是在 RouterOS v7.1rc3 中新增，在 RouterOS v7rc5 暂时取消，Container 又在 v7.4beta4 重新恢复。由于 RouterOS 的 Container 在 v7 前期几个版本调整较多，可能存在内容配置差异，具体请参考 [help.mikrotik.com](http://help.mikrotik.com)

操作路径: /container

相关资料: <https://www.docker.com>

注意: RouterOS 系统版本 v7.4beta4 以上，要求安装独立的 Container package 功能包 (container 安装可以参考 [RB5009 开机测试视频](#))。

当前 v7.4beta4 启用 Container 条件: :

1. RouterOS 硬件要求 ARM、ARM64 和 x86，版本在 v7.4beta4 以上，并安装 Container 功能包
2. 开启 container 模式，实现对设备的物理访问
3. 扩展的硬盘或 USB 存储需格式化为 ext3/ext4

Containers 占用大量磁盘空间，强烈推荐使用 USB/SATA、SD 卡和 NVMe 外部存储。对于部分 RB 设备仅支持 USB，推荐通过 USB 扩展 SSD，这样具有更快的文件操作性能。部分 CCR2xxx 设备支持 NVMe 能在文件操作性能上提供更大的优势。

### 4.1 启用 Container 模式

与之前的 container 部署不同，7.4beta4 后要求设置 container 模式，由于新增了 Device-mode，默认情况下是限制 container 使用。Device-mode 是一种对设备功能限制属性，即限制对特定功能配置的访问。有两种模式: enterprise 和 home (企业模式和家庭模式)。

所有设备默认都使用 enterprise，该模式允许除 container 外的所有功能。home 模式禁用以下功能: scheduler, socks, fetch, bandwidth-test, traffic-gen, sniffer, romon, proxy, hotspot, email, zerotier, container。

首先确认你的设备工作在 enterprise，如果在 home 需要修改为 enterprise

```
[admin@MikroTik] > system/device-mode/print
mode: enterprise
```

当在 enterprise 模式下，更新 container 模式，启用 container 模式命令如下:

```
[admin@MikroTik] > /system/device-mode/update container=yes
update: please activate by turning power off or pressing reset or mode button
      in 5m00s
-- [Q quit|D dump|C-z pause]
```

在 5 分钟内，拔插电源重启设备（远程重启无效）或者按设备的 **reset** 按钮确认执行 **container** 模式，设备会重启生效进入 **container** 模式。如果在规定的时间内没有关机或按下 **reset** 按钮，则取消模式切换。如果同时运行另一个更新命令，则两个更新命令都将被取消。

重启之后，查看 **device-mode**

```
[admin@MikroTik] /system> device-mode/print
mode: enterprise
container: yes
[admin@MikroTik] /system>
```

## 4.2 创建网络

从这里开始 4.2-4.5 章节，将根据 MikroTik 官方的安装 Pi-hole 的流程进行介绍，

首先需要给 **container** 创建 **veth** 网络接口，用于 **docker** 的访问，可以给 **docker** 分配一个独立的玩了个，如创建一个 **Bridge**，将各个 **docker** 的设备网卡加入到这个 **bridge** 分组中，当然也可以把分配给 **docker** 的 **veth** 加入到你当前的 **Bridge** 网络，例如 hAP ac2 的 **ether2-ether5** 是一个 **bridge** 分组，直接将 **veth** 接口加入到默认的 **bridge**，IP 地址是 **192.168.88.1/24**，**veth** 的 IP 地址也分配中这个段中。

我这里分为路由模式和桥接模式，路由模式是 **docker** 网络独立于实际物理网络的一个 **bridge**，而桥接则是把 **docker** 加入到当前物理网络的 **bridge** 网段内。

### 路由模式

首先为 **docker** 网络创建一个 **bridge** 用于桥接网络，取名 **docker**

```
/interface/bridge/add name=docker
```

为 **dockers** 接口分配一个新的网段 **172.17.0.0/16**

```
/ip/address/add address=172.17.0.1/16 interface=docker
```

创建 **veth** 网卡，并分配一个新的 IP 段

```
/interface/veth/add name=veth1 address=172.17.0.2/16 gateway=172.17.0.1
```

并将 **veth1** 加入到 **bridge** 中

```
/interface/bridge/port add bridge=dockers interface=veth1
```

在 **bridge port** 下 **winbox** 显示的配置如下，**veth1** 属于 **docker**：

Bridge									
Bridge	Ports	Port Extensions	VLANs	MSTIs	Port MST Overrides	Filters	NAT	Hosts	MDB
#	Interface	Bridge	Horizon	Trusted	Priorit...	Path Cost	PVID		
0	IH ether2	bridge		no	80	10	1		
1	IH ether3	bridge		no	80	10	1		
2	IH ether4	bridge		no	80	10	1		
3	H ether5	bridge		no	80	10	1		
4	IH ether6	bridge		no	80	10	1		
5	IH ether7	bridge		no	80	10	1		
6	H sfp-sfpplus1	bridge		no	80	10	1		
7	veth1	docker		no	80	10	1		
8	IH ether1	bridge		no	80	10	1		
9 items (1 selected)									

设置 src-nat 允许 172.17.0.0/16 的 IP 地址访问互联网

```
/ip/firewall/nat/add chain=srcnat action=masquerade src-address=172.17.0.0/16
```

## 桥接模式

创建网络环境还可以直接将 veth 网络接口与你当前 LAN 网络桥接，例如，RB5009 设备，默认配置下 ethre2-ether8 有一个 bridge 接口的 LAN 网络中，IP 地址是 192.168.88.1/24，

**特别提示：**如果是基于 CHR 的虚拟化平台，brigde 到物理网络需要考虑虚拟化平台的网卡配置，如混杂模式等，请自行查阅资料

可以直接给 veth1 接口配置一个 192.168.88.254（bridge 的 DHCP 需要定义地址池范围排除 192.168.88.254）

```
/interface/veth/add name=veth1 address=192.168.88.254/24 gateway=192.168.88.1
```

将 veth1 添加到 bridge 中

```
/interface/bridge/port add bridge=bridge interface=veth1
```

在 bridge port 下 winbox 显示的配置如下，veth1 属于 bridge:

Bridge									
Bridge	Ports	Port Extensions	VLANs	MSTIs	Port MST Overrides	Filters	NAT	Hosts	MDB
#	Interface	Bridge	Horizon	Trusted	Priorit...	Path Cost	PVID	F	
;; defconf									
0 IH	ether2	bridge		no	80	10	1		
;; defconf									
1 IH	ether3	bridge		no	80	10	1		
;; defconf									
2 IH	ether4	bridge		no	80	10	1		
;; defconf									
3 H	ether5	bridge		no	80	10	1		
;; defconf									
4 IH	ether6	bridge		no	80	10	1		
;; defconf									
5 IH	ether7	bridge		no	80	10	1		
;; defconf									
6 H	sfp-sfpplus1	bridge		no	80	10	1		
7	veth1	bridge		no	80	10	1		
8 IH	ether1	bridge		no	80	10	1		
9 items (1 selected)									

## 4.3 添加环境变量和 mount

为 container 添加环境变量（可选）

```
[admin@MikroTik] >/container/envs/add list=pihole_envs name=TZ value="Europe/Riga"
[admin@MikroTik] >/container/envs/add list=pihole_envs name=WEBPASSWORD value="mypassword"
[admin@MikroTik] >/container/envs/add list=pihole_envs name=DNSMASQ_USER value="root"
```

定义 mount 参数（可选）:

```
[admin@MikroTik] >/container/mounts/add name=etc_pihole src=disk1/etc dst=/etc/pihole
[admin@MikroTik] >/container/mounts/add name=dnsmaq_pihole src=disk1/etc-dnsmaq.d
dst=/etc/dnsmaq.d
```

src=指向配置文件存储在 RouterOS 的路径(也可以是 src=disk1/etc\_pihole, 该设置为将配置文件放在外部 USB 存储上), dst=指向 container 配置的路径(关于 dst 指向配置, 根据 container 镜像不同有区别, 具体请参考 container 手册)。如果 src 路径没配指定, 那么将默认使用 dst 下的路径配置 container。

## 4.4 添加 container 镜像

获取 docker 有多种方式, 官方给出了三种, 如果希望在创建 container 时记录日志, 可以设置 logging=yes, 镜像的 root-dir 根路径存储设备格式为 ext3 或 ext4, 不建议将 container 安装到设备的内部存储。



## 1、外部库获取镜像

设置 registry-url(用于从 Docker 登录下载镜像)

```
[admin@MikroTik] >/container/config/set registry-url=https://registry-1.docker.io
```

国内的镜像源可以参考 <https://registry.docker-cn.com>, <https://docker.mirrors.ustc.edu.cn> 或者 <https://6kx4zyno.mirror.aliyuncs.com>

pull 镜像配置参考:

```
[admin@MikroTik] >/container/add remote-image=pihole/pihole:latest interface=veth1
root-dir=disk1/pihole mounts=dnsmasq_pihole,etc_pihole envlist=pihole_envs
```

镜像将自动下载，并存放到 root 目录，状态通过 print 命令查看

```
[admin@MikroTik] /container> print
0 name="daa13504-5b4a-43df-bd17-581ecd298483" tag="pihole/pihole:latest" os="" arch=""
  interface=veth1 envlist="pihole_envs" root-dir=disk1/pihole mounts=dnsmasq_pihole,etc_pihole
  dns="" status=extracting
```

## 2、从 PC 导入镜像

从 docker 官方获取 PiHole 的 container 文件，请确保下载正确的版本，匹配 RouterOS 硬件架构，区分 ARM、ARM64 和 x86。

例如获取 arm64 构架的 docker 镜像:

```
docker pull --platform=arm64 pihole/pihole:last
```

然后保存为 tar

```
docker save pihole/pihole > pihole.tar
```

下面是 MikroTik 官方从 docker hub 使用 sha256 sum 以获取映像文件(以下链接的操作日期为 2022 年 6 月 16 日，仅供参考)

### arm64:

```
docker pull
pihole/pihole:latest@sha256:4cef8a7b32d318ba218c080a3673b56f396d2e2c74d375bef537ff5e41fc4638

docker save pihole/pihole > pihole.tar
```

**arm:**

```
docker pull
pihole/pihole:latest@sha256:684c59c7c057b2829d19d08179265c79a9ddabf03145c1e2fad2fae3d9c36a94

docker save pihole/pihole > pihole.tar
```

**amd64:**

```
docker pull
pihole/pihole:latest@sha256:f56885979dcffeb902d2ca51828c92118199222ffb8f6644505e7881e11eeb85

docker save pihole/pihole > pihole.tar
```

下载并解压文件后，将其上传到 RouterOS。从 tar 映像创建一个 container

```
/container/add file=pihole.tar interface=veth1 envlist=pihole_envs root-dir=disk1/pihole
mounts=dnsmaq_pihole,etc_pihole hostname=PiHole
```

### 3、在 PC 创建镜像

#### 基于 Linux 系统

要使用 Dockerfile 并制作自己的 docker 包，需要安装 docker 以及 buildx 或其他 builder 工具包。简单的方法是下载和安装 Docker 引擎：

<https://docs.docker.com/engine/install/>

安装后检查是否有额外的架构可用：

```
docker buildx ls
```

会返回如下信息：

```
NAME/NODE DRIVER/ENDPOINT STATUS PLATFORMS
default * docker
  default default  running linux/amd64, linux/arm64, linux/riscv64, linux/ppc64le, linux/s390x, linux/386,
  linux/arm/v7, linux/arm/v6
```

如果不是-安装额外的架构：

```
docker run --privileged --rm tonistiigi/binfmt --install all
```

pull 或 create 你的项目包含 Dockerfile 和 build，提取镜像

```
git clone https://github.com/pi-hole/docker-pi-hole.git
```

```
cd docker-pi-hole
docker buildx build --no-cache --platform arm64 -t pihole .
docker save pihole > pihole.tar
```

上传 pihole .tar 到 RouterOS 设备。

可以对 Linux 系统上的镜像和目标对象进行裁剪，可以参考 [docker 官方文档](#)

RouterOS 从镜像创建 container

```
/container/add file=pihole.tar interface=veth1 envlist=pihole_envs mounts=dnsmasq_pihole,etc_pihole
hostname=PiHole
```

## 4.5 container 启动与设置

使用 /container/print 命令确保 container 已经添加，并且 status=stopped 状态，

```
[admin@MikroTik] /container> print
0 name="daa13504-5b4a-43df-bd17-581ecd298483" tag="pihole/pihole:latest" os="linux" arch="arm64"
  interface=veth1 envlist="pihole_envs" root-dir=disk1/pihole mounts=dnsmasq_pihole,etc_pihole
  dns="" status=stopped
```

然后执行如下命令启用：

```
[admin@MikroTik] /container> start 0
```

查看 status 是否变为 running

```
[admin@MikroTik] /container> print
0 name="daa13504-5b4a-43df-bd17-581ecd298483" tag="pihole/pihole:latest" os="linux" arch="arm64"
  interface=veth1 envlist="pihole_envs" root-dir=disk1/pihole mounts=dnsmasq_pihole,etc_pihole
  dns="" status=running
```

启用完成后，应该可以通过浏览器访问 PiHole 的 web 面板，路径是 <http://172.17.0.2>

## Docker 的端口映射

端口可以使用 dst-nat 映射到 Docker 到你的外网接口，如下面的操作，将 Pi-hole 的 80 端口映射到出口 pppoe-out1 的 8088 端口

```
/ip firewall nat
add action=dst-nat chain=dstnat in-interface=pppoe-out1 dst-port=8088 protocol=tcp
to-addresses=172.17.0.2 to-ports=80
```

当配置完成 Pi-hole 后，可以设置 RouterOS 的 DNS，如：

```
/ip dns set servers=172.17.0.2
```

## Shell

RouterOS 支持进入 docker 配置，使用 shell 命令可以进入内部终端控制台，shell 命令使用只能在容器 running 后，如下面操作

```
[admin@MikroTik] /container> print
0 name="c93ef326-56cf-4c43-baca-707173451564" tag="library/nginx:latest"
  os="linux" arch="arm64" interface=veth1 root-dir=disk1/nginx2
  mounts=nginxlog dns="" logging=yes status=running
[admin@MikroTik] /container> shell 0
root@MikroTik:/# ls
access.log  dev                error.log  lib   opt   run   sys  var
bin         docker-entrypoint.d  etc        media  proc  sbin  tmp
boot       docker-entrypoint.sh  home       mnt    root  srv   usr
root@MikroTik:/#
```

如上有一个 nginx 的容器，查看编号为 0，使用 shell 0 进入，执行 apt-get update 命令

```
root@MikroTik:/# apt-get update
Get:1 http://deb.debian.org/debian bullseye InRelease [116 kB]
Get:2 http://deb.debian.org/debian-security bullseye-security InRelease [48.4 kB]
Get:3 http://deb.debian.org/debian bullseye-updates InRelease [44.1 kB]
Get:4 http://deb.debian.org/debian bullseye/main arm64 Packages [8069 kB]
21% [4 Packages 564 kB/8069 kB 7%]
```

## RAM 限制

由于部分 RB 或 CCR 设备的 RAM 有限，可以才有软件限制 RAM 大小保证路由器的正常运行，如果 RAM 的使用超过了临界值，cgroup 的进程将被限制，且处于难以回收的状态之下，甚至导致路由器重启情况。

```
/container/config/set ram-high=200M
```

## 开机启动

从 v7.6beta6 支持在路由器重启后，自动启动 Container，使用 start-on-boot 选项

```
/container/set 0 start-on-boot=yes
```

```
/container/print
```

```
0 name="2e679415-2edd-4300-8fab-a779ec267058" tag="test_arm64:latest" os="linux" arch="arm"
interface=veth2 root-dir=disk1/alpine mounts="" dns="" logging=yes start-on-boot=yes status=running
```

官方关于 Container 的视频可以参考：

<http://www.irouters.com/?p=2883>

<http://www.irouters.com/?p=3288>

## 4.6 安装 nginx (v7.4beta4)

创建 veth2 网卡，设置与 RB 路由器内网 IP 地址相同段，配置地址为 192.168.88.100，网关 192.168.88.1，直接使用桥接模式。

```
/interface/veth/add name=veth2 address=192.168.88.100 gateway=192.168.88.1
```

将 veth2 添加到 bridge 中

```
/interface/bridge/port add bridge=bridge interface=veth2
```

配置 mount 参数，设置 nginx 的 log 配置路径，如果使用默认参数，会提示 error.log 错误，需要单独指定 nginx 的 log 路径

```
/container mounts add dst=/var/log/nginx/ name=nginxlog src="/disk1/nginx"
```

通过官方镜像站点获取 nginx 最新的镜像，并设置 logging=yes 有助于排查错误

```
/container/add remote-image=nginx:latest interface=veth2 root-dir=disk1/nginx mounts=nginxlog
logging=yes
```

等待 nginx 从官方镜像站点下载，等 status=stopped 后，可以启动 nginx

```
[admin@MikroTik] /container> print
```

```
0 name="daa13504-5b4a-43df-bd17-581ecd298483" tag="pihole/pihole:latest" os="linux"
arch="arm64" interface=veth1 envlist="pihole_envs" root-dir=disk1/pihole
mounts=dnsmasq_pihole,etc_pihole dns="" status=running
```

```
1 name="a7b0174c-934b-46fe-a352-90be295c0f60" tag="library/nginx:latest" os="linux"
arch="arm64" interface=veth2 root-dir=disk1/nginx mounts=nginxlog dns="" logging=yes
status=stopped
```

当前 nginx 的镜像是序列是 1 ，使用 start 1 命令启动

```
[admin@MikroTik] /container> start 1
```

确认 nginx 的 status=running

```
[admin@MikroTik] /container> print
0 name="daa13504-5b4a-43df-bd17-581ecd298483" tag="pihole/pihole:latest" os="linux"
  arch="arm64" interface=veth1 envlist="pihole_envs" root-dir=disk1/pihole
  mounts=dnsmasq_pihole,etc_pihole dns="" status=running

1 name="a7b0174c-934b-46fe-a352-90be295c0f60" tag="library/nginx:latest" os="linux"
  arch="arm64" interface=veth2 root-dir=disk1/nginx mounts=nginxlog dns="" logging=yes
  status=running
```

可以打开浏览器输入 192.168.88.100，能正常访问到 nginx 的 index 页面

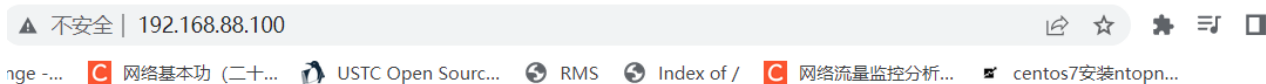

## Welcome to nginx!

If you see this page, the nginx web server is successfully installed and working. Further configuration is required.

For online documentation and support please refer to [nginx.org](http://nginx.org).  
Commercial support is available at [nginx.com](http://nginx.com).

*Thank you for using nginx.*

可以通过 ftp 登录，可以查看到 docker 配置文件

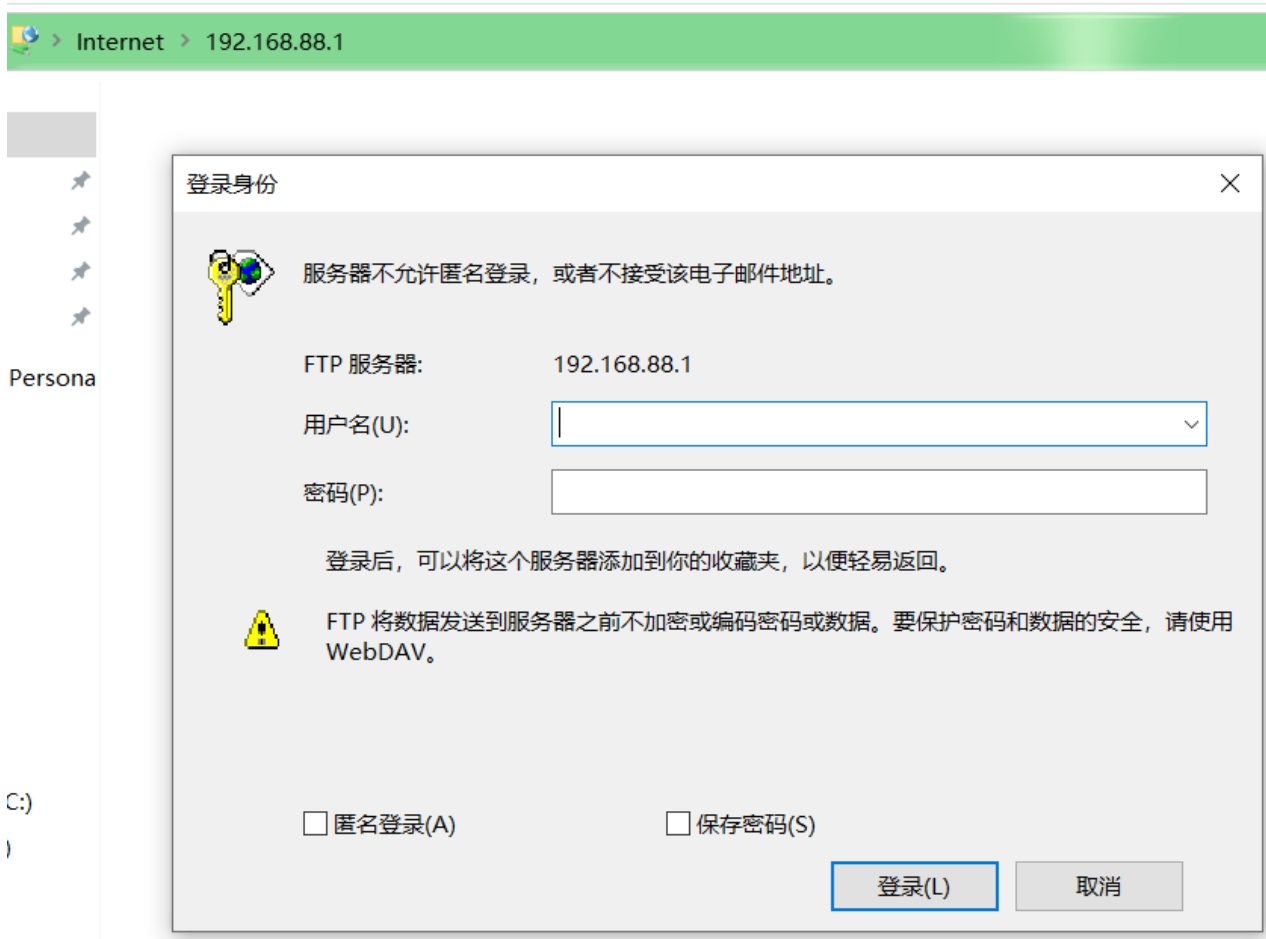

进入/disk1/nginx 目录，能看到你想要的配置文件

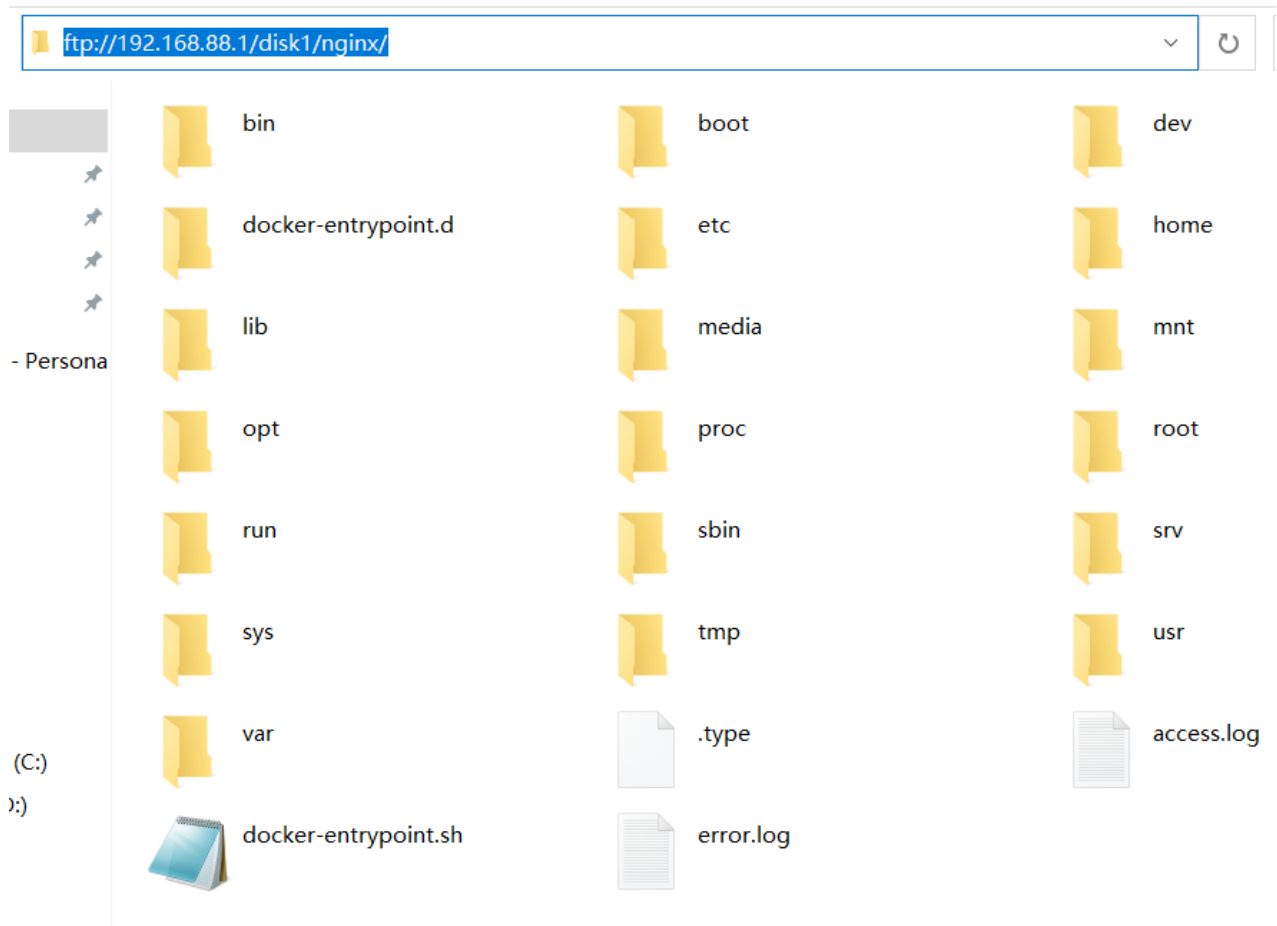

## 4.7 hAP ac3 安装 DNSMasq

hAP ac3 是 IPQ4018 采用 ARM 平台，支持 USB 扩展，用容器安装 DNSMasq 解决，我的思路是使用 ubuntu 的镜像，然后在通过 apt-get 安装 DNSMasq

需要一个 U 盘，作为 Docker 的镜像存储，hAP ac3 的存储空间只要有 128M，首先插上 U 盘，并格式化，Winbox 在 `/system/disk` 进行格式化，选择 ext4 格式：



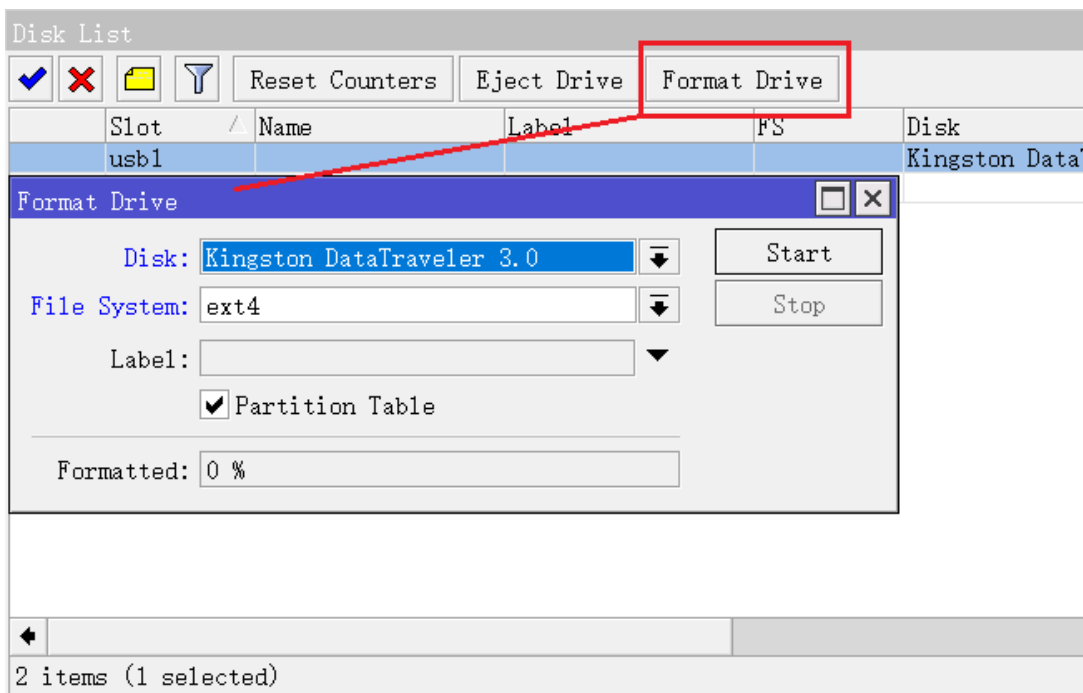

命令行/disk/print 查看情况，格式化完成后，已经将 U 盘挂载到 disk4

```
[admin@ac3] /disk> print
Flags: M, r - RAID-MEMBER; p - PARTITION
Columns: SLOT, MODEL, SERIAL, INTERFACE, NAME, FS, FREE, SIZE
# SLOT  MODEL    SERIAL  INTERFACE  NAME  FS  FREE  SIZE
0  usb1  Kingston B06EBF60xx  USB2.10 480Mbps      30943995904
1  Mp  usb1-part1          disk4 ext4 30 299017216 30943995392

[admin@ac3] /disk>
```

初始化 container 配置，需修改 Tmp dir，镜像源站地址我使用默认，可以根据自己需要修改，设置 disk4/pull 为拉取镜像下载的缓存目录

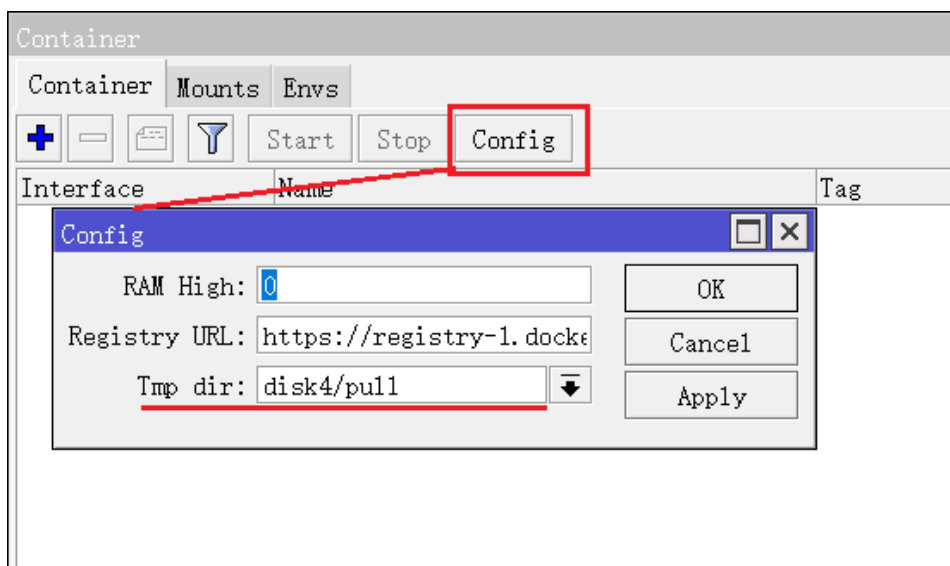

命令行查看配置

```
[admin@ac3] /container/config> print
ram-high: 0
registry-url: https://registry-1.docker.io
tmpdir: disk4/pull

[admin@ac3] /container/config>
```

进入/interface/veth 创建 veth 网口，并设置网关为 172.17.0.1，后面会分配给网桥的 docker 接口

```
[admin@ac3]/interface/veth> add address=172.17.0.2/24 gateway=172.17.0.1 name=veth1
```

在 RouterOS 创建一个 docker 的桥接

```
[admin@ac3]/interface/bridge>add name=docker
```

将 veth1 加入 docker 的 bridge 中

```
[admin@ac3]/interface/bridge/port>add bridge=docker interface=veth1
```

分配 docker 桥接的 IP 地址

```
[admin@ac3]/ip/address>add address=172.17.0.1/24 interface=docker
```

添加配置，remote-image=ubuntu:latest，拉取镜像名称，设置 interface=veth1，设置文件目录为 disk4/ubuntuudns，命令如下：

```
add remote-image=ubuntu:latest interface=veth1 root-dir=disk4/ubuntuudns logging=yes cmd="tail -f /dev/null"
```

容器启动时常会遇到问题导致启动失败，可以利用 tail -f /dev/null 让容器一直处于 runing 状态。

下面通过命令执行添加

```
[admin@ac3] /container> add remote-image=ubuntu:latest interface=veth1
root-dir=disk4/ubuntuudns logging=yes cmd="tail -f /dev/null"
```

添加完成，等待从源拉取文件，status 为 extracting

```
[admin@ac3] /container> print
0 name="aadeaf01-572e-4672-b82d-16b08a0a1dc5" tag="ubuntu:latest" os="" arch="" interface=veth1
cmd="tail -f /dev/null" root-dir=disk4/ubuntuudns mounts="" dns="" logging=yes status=extracting
```

当前 ubuntu 的镜像拉取完成后，status 会变为 stop

```
[admin@ac3] /container> print
0 name="aadeaf01-572e-4672-b82d-16b08a0a1dc5" tag="library/ubuntu:latest" os="linux" arch="arm"
interface=veth1
cmd="tail -f /dev/null" root-dir=disk4/ubuntuudns mounts="" dns="" logging=yes status=stopped

[admin@ac3] /container>
```

Winbox 查看配置

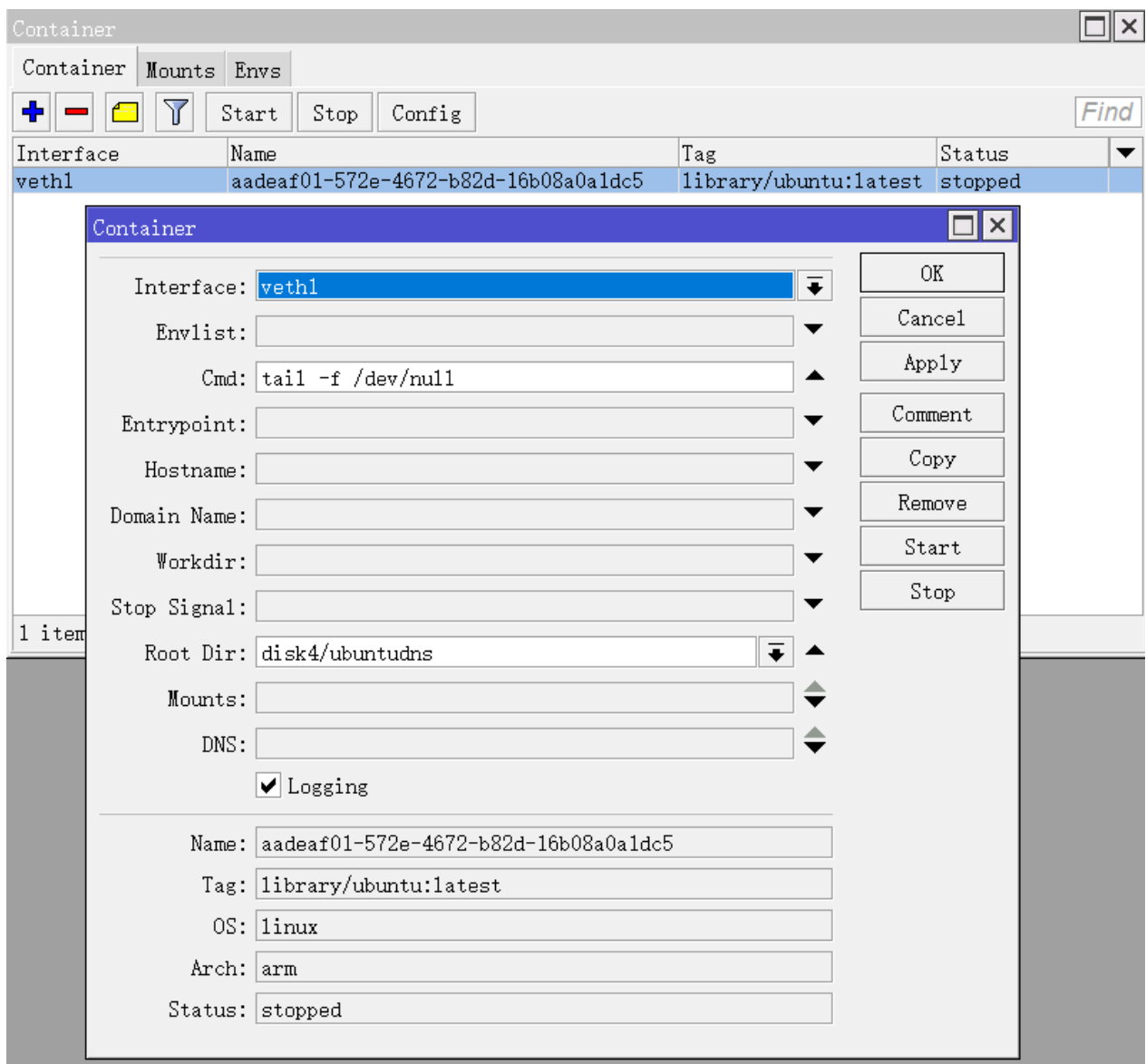

Status 变为 stopped 后，可以启动，点击 start，或者命令行配置：

```
[admin@ac3] /container> start 0
```

然后通过 print 命令查看状态，一直 running 表示运行成功

```
[admin@ac3] /container> print
0 name="aadeaf01-572e-4672-b82d-16b08a0a1dc5" tag="library/ubuntu:latest" os="linux" arch="arm"
interface=veth1 cmd="tail -f /dev/null" root-dir=disk4/ubuntuudns mounts="" dns="" logging=yes
status=running
[admin@ac3] /container>
```

使用 shell 命令进入 ubuntu 系统

```
[admin@ac3] /container> shell 0
0;root@ac3: /root@ac3:/#
```

剩下的就和 ubuntu 操作一样，首先 update 下

```
0;root@ac3: /root@ac3:/# apt-get update
Get:1 http://ports.ubuntu.com/ubuntu-ports jammy InRelease [270 kB]
0% [1 InRelease 270 kB/270 kB 100%]
```

安装需要的工具

```
0;root@ac3: /root@ac3:/# apt-get install net-tools
0;root@ac3: /root@ac3:/# apt-get install vim
```

安装 dnsmasq

```
0;root@ac3: /root@ac3:/# apt-get install dnsmasq
```

在/etc/dnsmasq.d/下创建一个新的域名配置文件

```
0;root@ac3: ~root@ac3:~# vi /etc/dnsmasq.d/domain.conf
```

大致写入这些内容转发到 223.5.5.5

```
server=/taobao.com/223.5.5.5
server=/aliyun.com/223.5.5.5
...
```

启动 dnsmasq 服务

```
0;root@ac3: ~root@ac3:~#service dnsmasq start
```

使用 netstat 查看 dnsmasq 服务是否启动

```
0;root@ac3: ~root@ac3:~# netstat -ntupl
```

(Not all processes could be identified, non-owned process info  
will not be shown, you would have to be root to see it all.)

Active Internet connections (only servers)

Proto	Recv-Q	Local Address	Foreign Address	State	PID/Program name
tcp	0	0.0.0.0:53	0.0.0.0:*	LISTEN	797/dnsmasq
tcp6	0	:::53	:::*	LISTEN	797/dnsmasq
udp	0	0.0.0.0:53	0.0.0.0:*		797/dnsmasq
udp6	0	:::53	:::*		797/dnsmasq

需要注意 RouterOS 的/ip/firewall/nat 规则要允许 172.17.0.2 的主机能后被 nat 转换，

在命令行设置开机启动

```
[admin@ac3] /container> set 0 start-on-boot=yes
[admin@ac3] /container> print
0 name="aadeaf01-572e-4672-b82d-1608a1dc5" tag="library/ubuntu:latest" os="linux" arch="arm"
interface=veth1 cmd="tail -f /dev/null" root-dir=disk4/ubuntudns mounts="" dns="" logging=yes
start-on-boot=yes status=running
```

最后使用内网主机测试 172.17.0.2 的 DNS 解析，注意此配置，不支持重启后自动启动 dnsmasq 服务，需要进入 shell 启动 dnsmasq 的服务。

特别说明下 hAP ac3 的内存只有 256M，运行的 docker 只能是哪些内存需求小的的应用，如果内存耗尽，早期版本 hAP ac3 会自动重启，Container 支持通过 RAM 大小限制避免重启的发生。

## 第五章 IoT

iOT 作为 RouterOS 的新功能吧，包含了对 GPIO、蓝牙、lora 的支持，还有 modbus 的 RS485 接口，但官方还没有提供配置接口，v7 还在不断完善这些功能。

### 5.1 GPIO

GPIO (General Purpose I/O Ports) 为通用输入/输出端口，即通过引脚输出高低电平或者通过它们读入引脚的状态-是高电平，还是低电平。当前支持 GPIO 的 RB 设备只有 RBM33G 和 KNOT。

访问 GPIO 设置，需要安装 `iot` 功能包，关于更多的 GPIO 资料可以访问 [link](#)，对于 RouterOS 的 GPIO 是基于 RouterBOARD 读取和接收信号，能用于以下的场景：

1. 通过 ADC 输入测量电压
2. 从另一个设备接收到 0 和 1 信号- "dry contact"
3. 通过发送逻辑 0 或 1 信号到引脚来控制连接的继电器

操作路径: `/iot gpio`

GPIO 配置分为以下：

- analog (`/iot gpio analog`)
- digital (`/iot gpio digital`)

注意：在以下的配置实例中，采用的是 KNOT 产品作为参考，其他产品可能不同的引脚方案，但原理相同。对于 RBM33G 的 `/iot gpio` 从 v7 版本开始支持。当前 GPIO 设置只能通过 CLI 命令行操作。

下图为 KNOT 的 GPIO 针脚位置说明

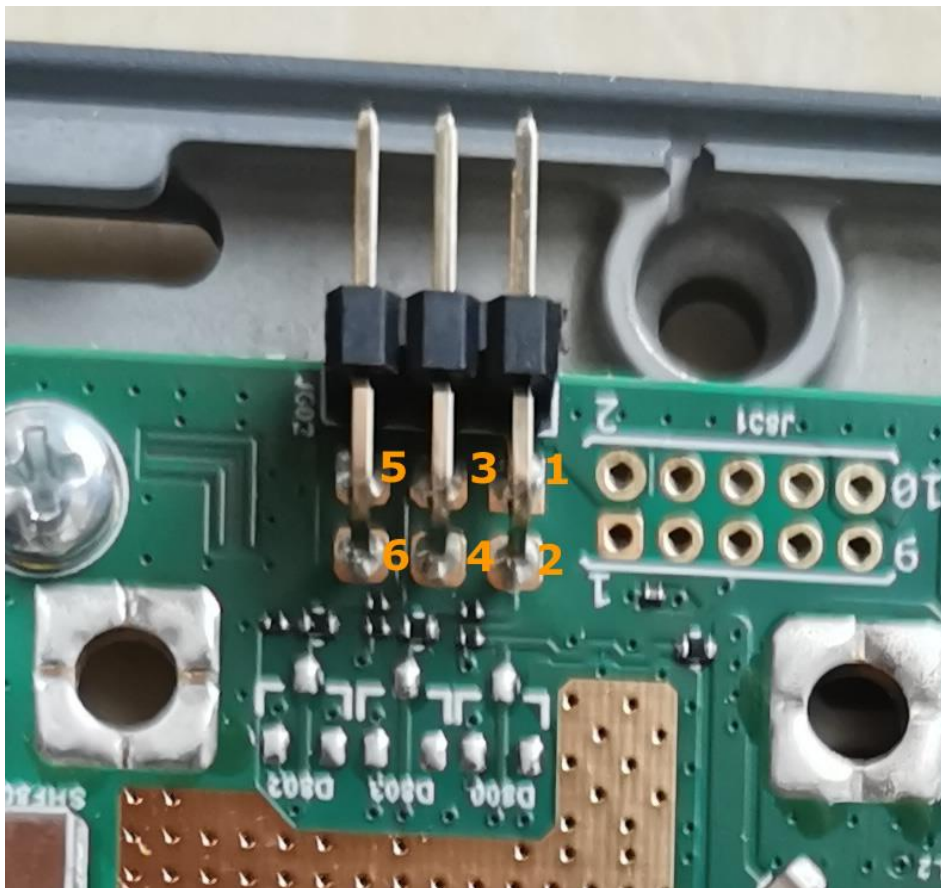

注意：KNOT 的 GPIO 不提供 5v 电压输出，因此需要外接电源，测试了光敏电阻和人体红外感应模组，都能接收到高电平。

## analog

在“analog”设置中，可以测量 analog 输入/ADC 输入引脚上的电压：

```
[admin@device] /iot gpio analog> print
# NAME          VALUE      OFFSET
0 pin2          0mV       0mV
1 pin3          32mV      0mV
```

“OFFSET”用于手动补偿调节电缆上的电压，取值公式如下（其中 `adc_input` 为引脚上的电压）：

$$\text{value} = \text{adc\_input} + \text{offset}$$

“OFFSET”配置实例如下：

```
[admin@device] /iot gpio analog> set pin2 offset

Offset ::= [-]Num[mV]
Num ::= -2147483648..2147483647 (integer number)
```

```
[admin@device] /iot gpio analog> set pin2 offset 2
```

```
[admin@device] /iot gpio analog> print
```

#	NAME	VALUE	OFFSET
0	pin2	2mV	2mV
1	pin3	0mV	0mV

## digital

在“digital”部分,你可以发送/接收一个逻辑0或1信号使用数字输出/输入引脚(输出引脚是“open drain 开路漏极”):

```
[admin@device] /iot gpio digital> print
```

```
Flags: X - disabled
```

#	NAME	DIRECTION	OUTPUT	INPUT	SCRIPT
0	pin5	input	0	0	
1	pin4	output	0		
2	pin6	output	0		

引脚的“DIRECTION”,即信号方向,可以是“input”(接收信号的引脚)或“output”(发送信号的引脚)。当引脚的方向设置为 output 时,可以配置 output 值。改变“OUTPUT”值将信号发送到引脚。

```
[admin@device] /iot gpio digital> set pin4 output=
```

```
Output ::= 0 | 1
```

```
[admin@device] /iot gpio digital> set pin4 output=1
```

```
[admin@device] /iot gpio digital> print
```

```
Flags: X - disabled
```

#	NAME	DIRECTION	OUTPUT	INPUT	SCRIPT
0	pin5	input	0	0	
1	pin4	output	1		
2	pin6	output	0		

“SCRIPT” 字段允许配置 RouterOS 脚本,当“INPUT”或“OUTPUT”值改变(从0到1或从1到0)时,脚本将被触发。

```
[admin@device] /iot gpio digital> set pin4 script=script1
```

```
[admin@device] /iot gpio digital> set pin5 script="/system .."
```

```
[admin@device] /iot gpio digital> print
```

```
Flags: X - disabled
```



#	NAME	DIRECTION	OUTPUT	INPUT	SCRIPT
0	pin5	input	0	0	/system ..
1	pin4	output	1		script1
2	pin6	output	0		

## 控制继电器

GPIO 实现的场景之一是使用数字输出引脚“控制其他继电器”。基本上，发送“0”或“1”信号到引脚。整个操作自动化，可以通过 RouterOS 计划任务 scheduler，来执行脚本

例如，在 /system script 下创建两个脚本，第一个脚本，执行 pin4 引脚信号为 0，取名 "output=0":

```
/iot gpio digital set pin4 output=0
```

然后，配置第二个脚本，执行 pin4 引脚信号为 1，取名 "output=1":

```
/iot gpio digital set pin4 output=1
```

现在两条执行脚本准备好了，并配置到 schedule 下，第一个计划任务调用 output=0 的脚本，每 30 秒执行一次:

```
[admin@device] /system scheduler> add name=run-30s interval=30s on-event="output=0"
```

配置第二个计划任务调用 output=1，每 45 秒执行一次

```
[admin@device] /system scheduler> add name=run-45s interval=45s on-event="output=1"
```

因此，设备将每 30 秒自动发送一个 output=0 的信号到 pin4 引脚(数字输出引脚)，每 45 秒发送一个 output=1 的信号。计划任务执行的时间长短，可以根据实际情况调整。

下面图是通过继电器控制负载设备，如光敏电阻和人体红外感应传感器。

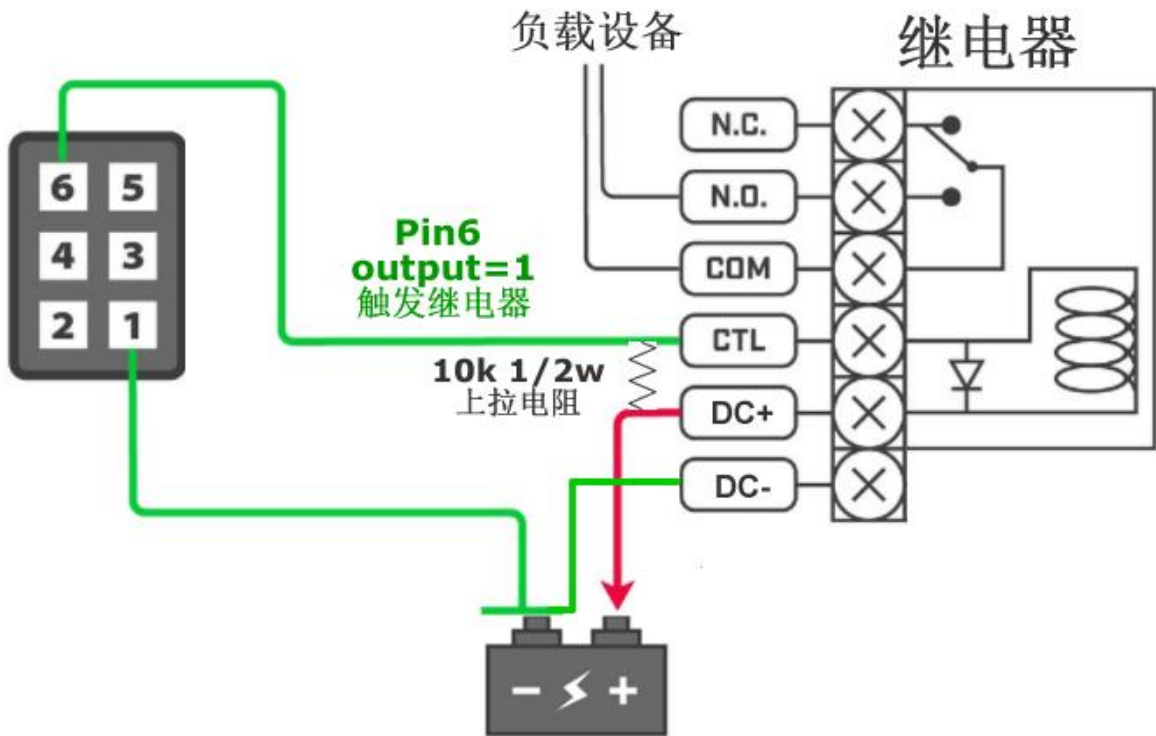

在触发 Pin6 针脚和供电 DC+ 之间需要接入一个上拉电阻。

## 监测输入信号

监测输入信号，通过 digital input pins（数字输出引脚），例如，当 pin 的“INPUT”值发生变化，方向为“INPUT”时(当 RouterOS 设备从另一台设备接收到“0 或 1”信号时)，该脚本将启动 email 通知或 MQTT/HTTPS (fetch)发送方式

E-mail 通知脚本：

```
/tool e-mail send to=config@mydomain.com subject=[/system identity get name] body="$[/iot gpio digital get pin5 input]"
```

以上脚本添加到/system script 取名 script1，并定义到 pin5 引脚，方向为 input

```
[admin@device] /iot gpio digital> set pin5 script=script1
[admin@device] /iot gpio digital> print
Flags: X - disabled
#  NAME          DIRECTION  OUTPUT  INPUT  SCRIPT
0  pin5           input      0       0      script1
1  pin4           output     0       0      script1
2  pin6           output     0       0
```

因此，每当输入值发生变化(从 0 到 1 或从 1 到 0)，脚本就会自动启动一个 email 通知，

## 第六章 User Manager v5

RouterOS v7 版本发布了一个全新的 User Manager。从 v7.0beta4 开始，可以从官网下载 Extra packages 的 zip 压缩文件中获取。能应用于除 SMIPS 平台外的其他所有平台。主要特点是支持 EAP 认证和自定义 RADIUS 字段属性。管理配置不再提供 WEB 接口，直接通过 winbox 或者 CLI 进行操作，保留 User Manager 的客户访问的 WEB 界面。

User Manager 是在 RouterOS 中 RADIUS 服务器，User Manager 按照 RFC2865 和 RFC3579 定义的 RADIUS 标准工作，为指定的服务提供集中的用户认证和授权。拥有用户数据库可以更好的管理用户账号和各种参数。它支持多种不同的认证方式，包括 PAP、CHAP、MS-CHAP、MS-CHAPv2、EAP-TLS、EAP-TTLS 和 EAP-PEAP。在 RouterOS 中，DHCP、Dot1x、Hotspot、IPsec、PPP、Wireless 是从 User Manager 中受益最多的功能。每个用户都可以使用 WEB 界面查看自己的帐户信息，并管理可用的配置文件。此外，提供了支付 PayPal 网关配置接口。可以生成定制的报表，提供完善的账户管理。

User Manager 的 CLI 路径从 v7 开始，从 `/tool user-manager` 变动到 `/user-manager` 下操作。并提供 Winbox 配置支持，不会像以前会有一个单独的管理员 WEB 界面。客户 WEB 访问路径为 `http://IP/um`

RADIUS 的基本工作原理：用户接入 NAS（认证服务器），NAS（认证服务器）向 RADIUS 服务器发送 Access-Require 数据包提交用户信息，基本的用户名和密码等相关信息；RADIUS 服务器对用户名和密码进行验证，必要时可以发出一个 Challenge，要求进一步对用户认证，如果匹配，给 NAS 返回 Access-Accept 数据包，允许用户进行下一步工作，否则返回 Access-Reject 数据包，拒绝用户访问；如果允许访问，NAS 向 RADIUS 服务器提出计费请求 Account-Require，RADIUS 服务器响应 Account-Accept，对用户的计费开始。

### 6.1 Database（数据库）

所有 RADIUS 相关信息存储在单独的数据库中，可在 `database` 子路径下配置。特别注意，两个参数 `Enabled` 和 `db-path` 是唯一不存储在 User Manager 的数据库中，存储在 RouterOS 系统配置中，这意味着这些参数会受到 RouterOS 配置复位的影响。其余的配置，包括会话和支付数据都存储在设备 FLASH 的单独 SQLite 数据库中。

属性	描述
<code>db-path</code> ( <i>string</i> ; 默认: )	存放数据库文件的路径。
<code>db-size</code> (只读)	当前数据库使用大小
<code>free-disk-space</code> (只读)	存储数据库的磁盘上剩余的可用空间。
<code>load</code> ( <i>name</i> )	恢复以前创建的备份文件，格式为.umb
<code>migrate-legacy-db</code> ( <i>database-path</i> ; <i>overwrite</i> )	迁移老版本的 user manager (RouterOS v6 或之前的版本)转换为新标准。并覆盖当前数据库。
<code>optimize-db</code> ()	

属性	描述
<b>save</b> (name; overwrite)	保存 User Manager 当前数据库。

默认数据库存放在 /file/user-manager5 路径下，可以通过 `save` 命令定期进行数据库的备份。

```
[admin@MikroTik] /user-manager/database> save name=usermandb
Saving user-manager database
Database backup saved
```

## 6.2 Attributes (字段属性)

RADIUS 字段属性是定义的验证、信息和配置参数，在 RADIUS 服务器和客户端之间传递。User Manager 允许在 Attributes 目录中自定义的字段属性。RouterOS 已经提供预定义的字段属性，这些属性包括标准的字段属性和 RouterOS 私有字段属性。

V7 版本的 User Manager 最大的特点在于可以自定义字段属性，不同厂商有自己的 RADIUS 字段，例如，在 Linux 下使用广泛的 FreeRADIUS，默认有一个路径存放 `dictionary` (字典)，用于存放了不同厂商的字段属性，在配置文件中需要通过 `INCLUDE` 来调用，同时需要在数据库中创建这些字段属性，用于验证和数据请求。如果字典中没有厂商字段将无法匹配对应的参数

属性	描述
<b>name</b> (string; Default: )	属性名称
<b>packet-types</b> (string; Default: <b>access-accept</b> )	access-accept -在 RADIUS Access-Accept 报文中使用此属性 access-challenge -在 RADIUS Access-Challenge 报文中使用此属性
<b>type-id</b> (integer:1..255; Default: )	指定 Attribute 属性标识号。
<b>value-type</b> (string; Default: )	值类型，包括以下： hex ip-address - IPv4 或 IPv6 IP address ip6-prefix - IPv6 prefix macro string uint32
<b>vendor-id</b> (integer; Default: <b>0</b> )	IANA 分配指定的企业识别号码

具体的属性描述请参阅[官方文档](#)

## 6.3 User Manager v5 配置实例

首先需要单独安装 user-manager 功能包，具体安装步骤请查阅 RouterOS 入门到精通，安装成功后，可以在 /system packages 查看，是否有 user-manager 功能包，同时可以在 Winbox 上看到 User Manager 选项：

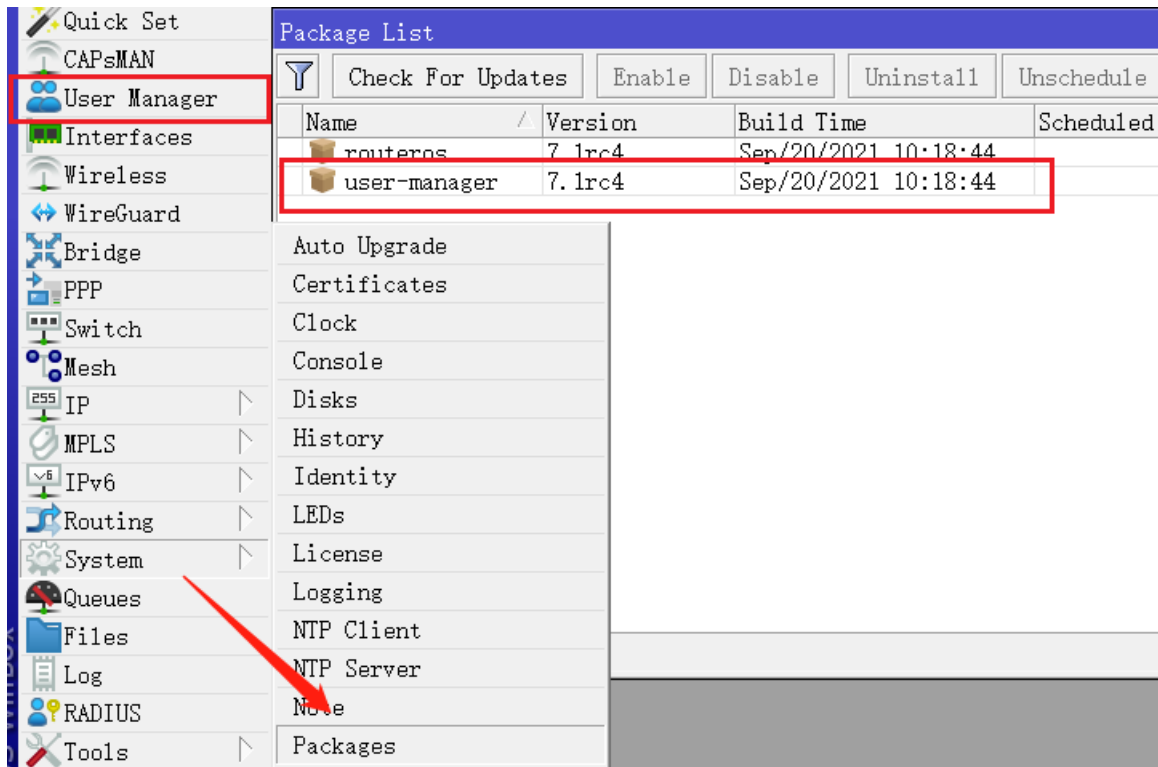

### 启用 RADIUS

不管是本地 RouterOS，还是远端的 RouterOS 连接 User Manager，首先需进入 RADIUS 选项，创建新的规则，配置对接参数。

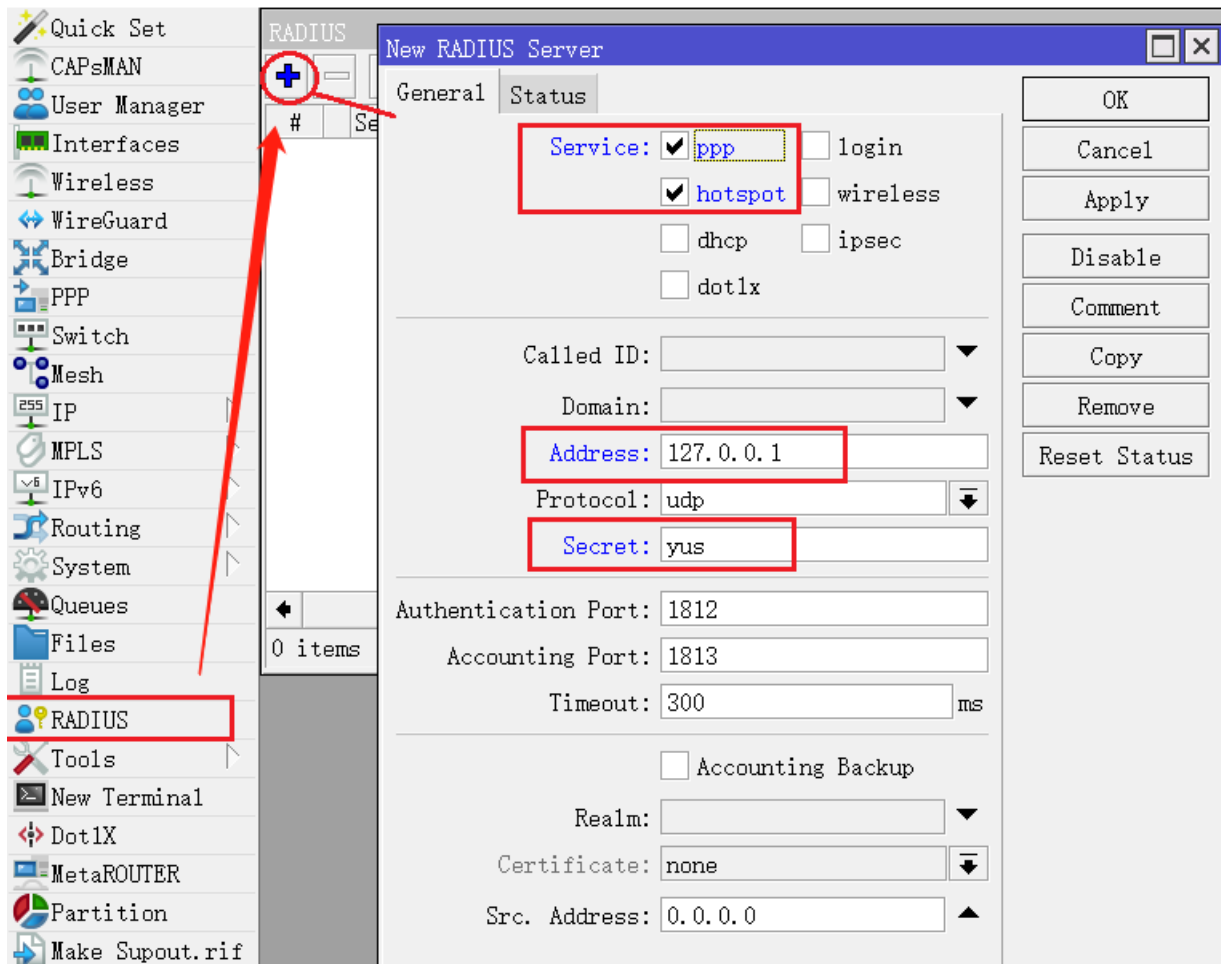

配置参数介绍：

- **Service:** 是需要对接 RADIUS 用户认证的服务, 例如勾选 PPP 和 hotspot. PPP 对接的是如 PPPoE、PPTP、L2TP、OVPN 和 SSTP 等点对点隧道协议的账号认证服务。
- **Address:** 是 RADIUS 服务器的 IP, 这里在本地路由器启用 User Manager, 因此可以配置本地环回 IP 127.0.0.1, 也可以使用路由器接口 IP, 例如当在 ether2 接口配置了 192.168.88.1/24, 也可以用 192.168.88.1 连接。远端 RouterOS 连接, 需填写接口 IP 地址, 确保防火墙未阻断 udp/1812 和 1813 端口。
- **Secret:** 是路由器和 RADIUS 通信密钥

以上是连接 RADIUS 最基本的连接参数, 如果要指定访问 user-manager 的源地址 IP, 可以通过 src-address 参数。

添加完成后显示如下：

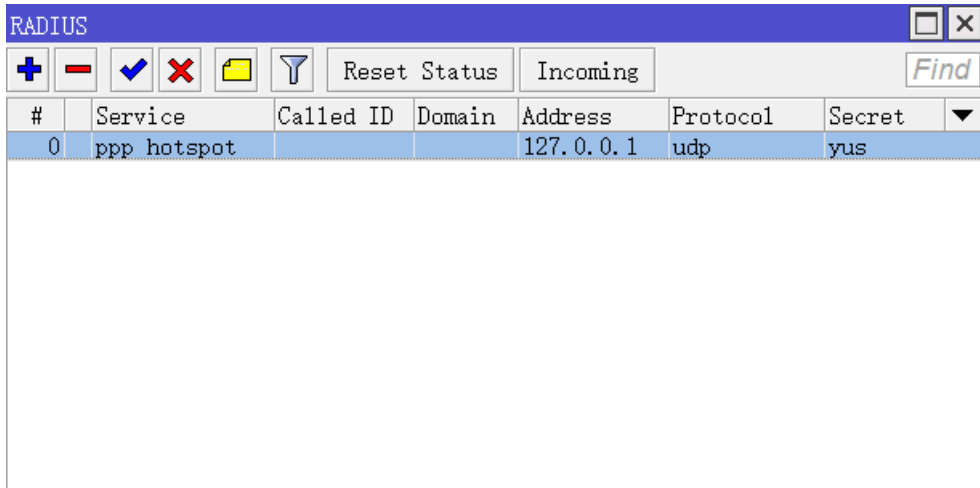

Incoming 功能，通过启用指定端口，允许终止 RADIUS 服务器上已经认证在线账号的会话，即发出 DM (Disconnect-Message)，强制用户下线。

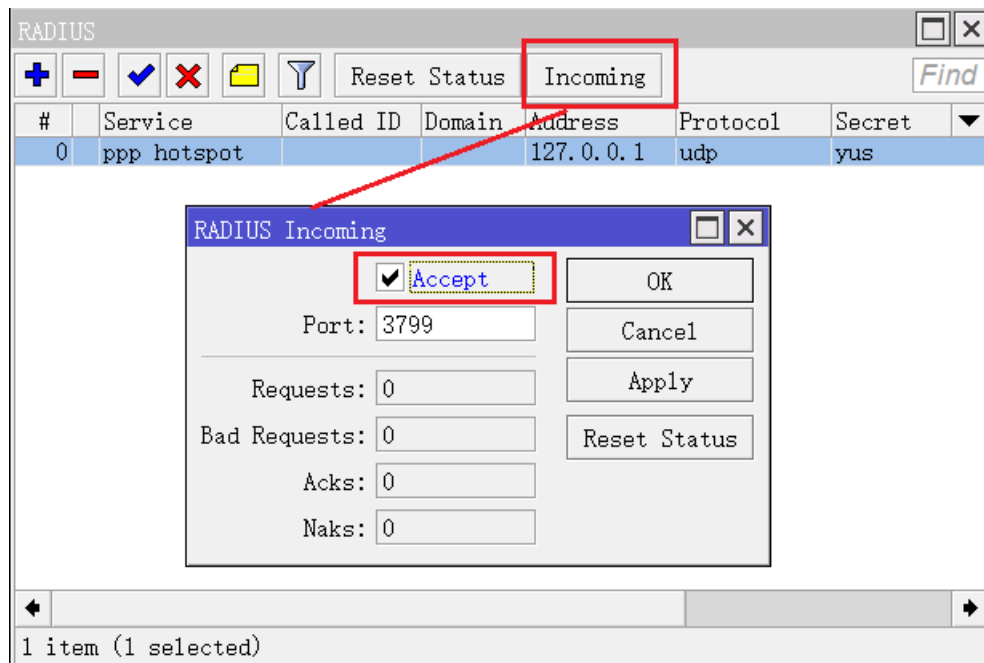

RouterOS 的每个功能还需要启用账号认证，配置 PPP (PPPoE、PPTP、L2TP、OVPN、SSTP)，连接 Radius 配置

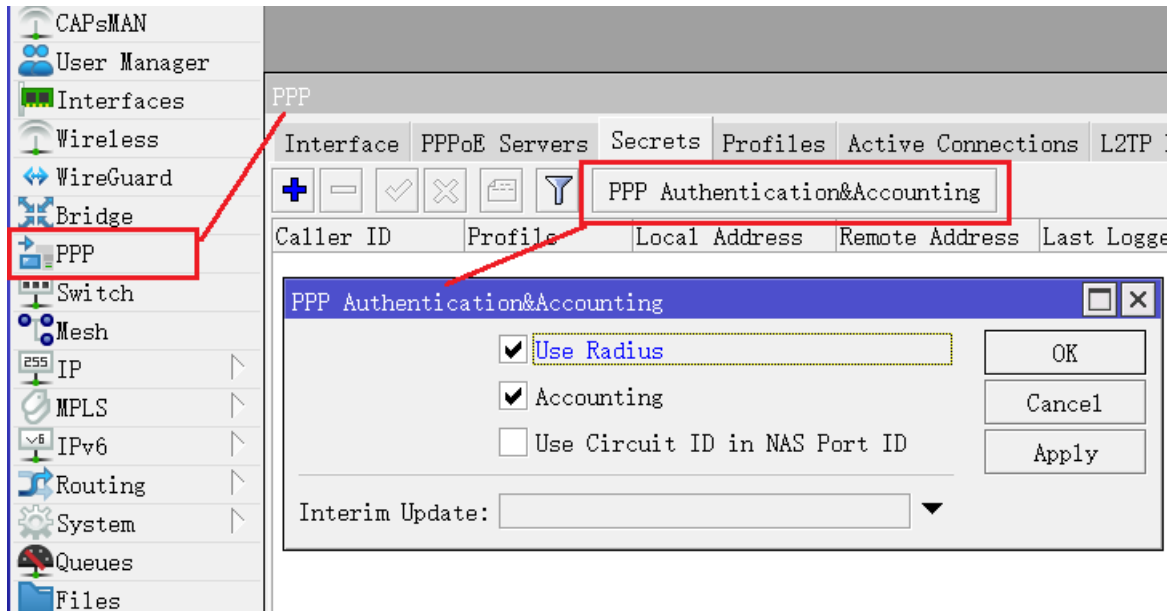

Hotspot 认证，进入/ip hotspot profile 下的 default 规则，启用 RADIUS，如果新建了其他 profile 规则也需要单独启用。

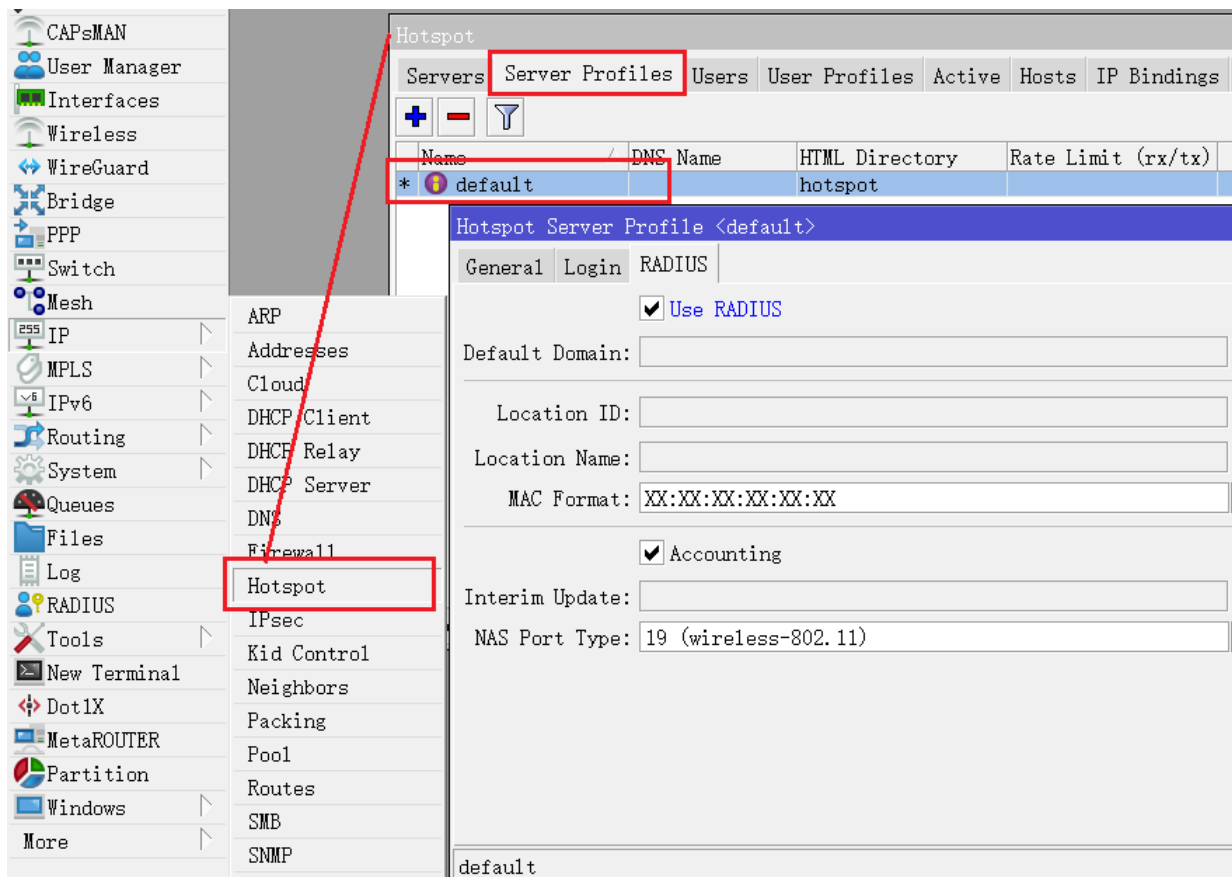

对应的功能启用完成后，下一步就配置 User Manager

## 配置 User Manager

前面部分介绍了 PPP 和 Hotspot 开启 Radius 认证功能，User Manager 默认情况下是没有开启 Radius Server 服务的，因此需要先启动服务。



在 Sessions 的 settings 下，勾选 enabled，启用 User Manager 服务，验证和计费端口分别是 1812 和 1813，并启用 user profiles

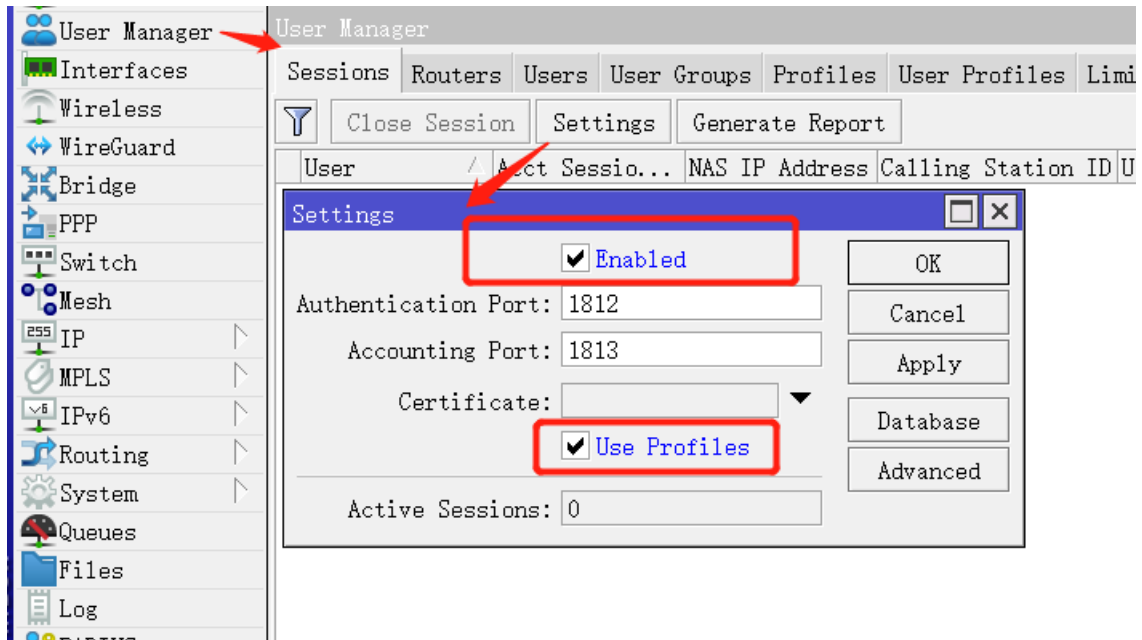

注意: User Profile 参数如果启用，对应的 User profiles 策略会被匹配（如果仅提供简单的账号认证，可以不用开启）

本实例是 RouterOS 为自身的 PPP 或 Hotspot 开启 User Manager 服务，仅需在 Routers 下，添加对接的路由器为本地环回地址 127.0.0.1，并配置密钥，CoA Port 就是路由器对应的 incoming 端口。

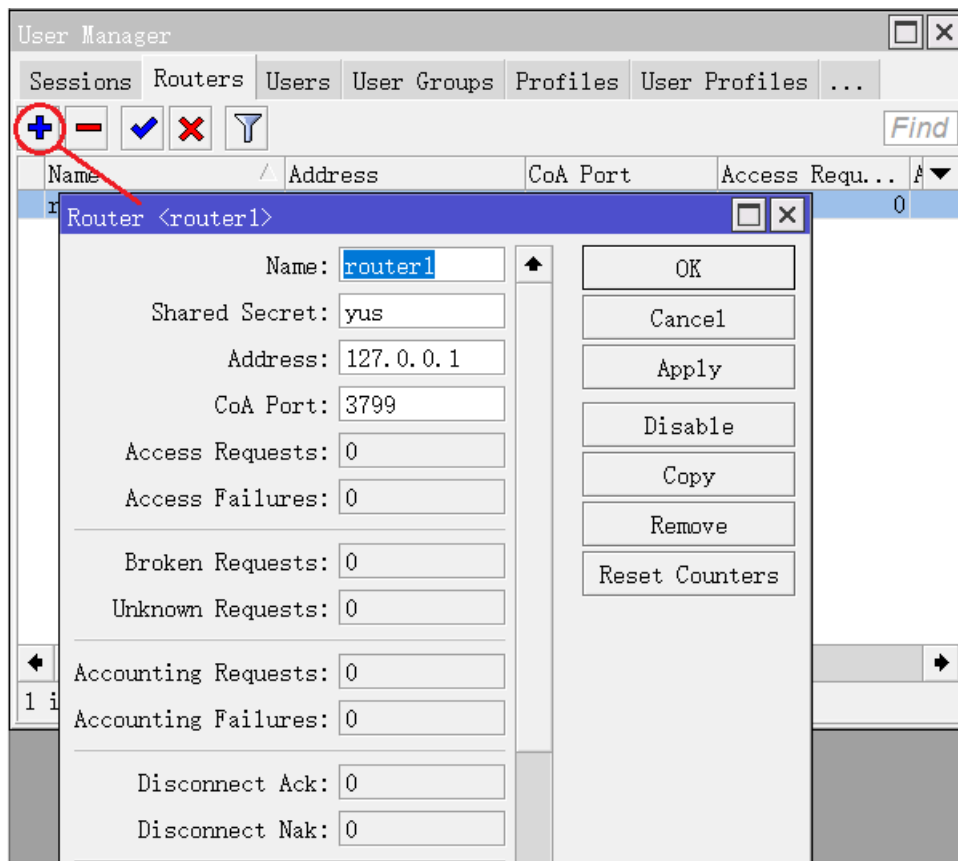

注意：如果其他 RouterOS 要对接 User Manager，在 Router 下配置对接的路由器，需要填写对端 IP 地址。

User Manager 以上两步配置完成后，路由器 RADIUS 和 User Manager 就完成对接，剩下的就是创建用户账号：

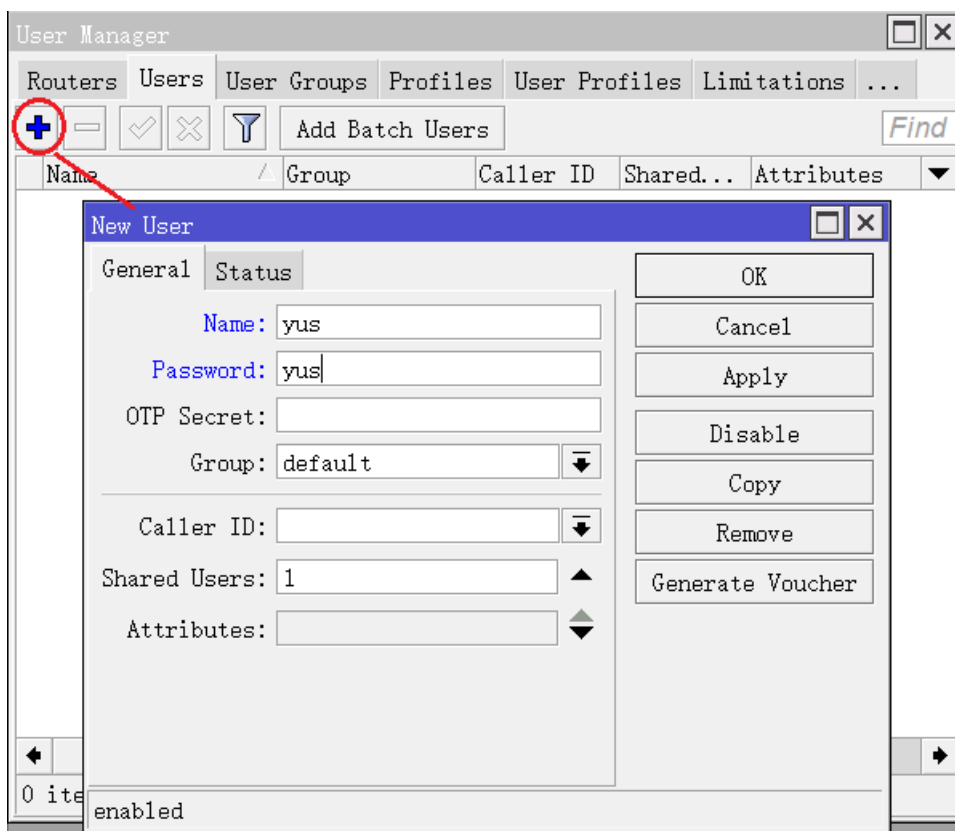

以上是最基本的用户账号和密码配置，Shared users 账号共享使用设置为 1，即账号只能一人在线。

Caller ID 可以手动设置，也可以选择 bind，bind 代表初次登录将绑定用户的 caller ID（PPPoE 为用户请求拨号 MAC 地址，PPTP、L2TP、SSTP、OVPN 等为用户请求连接的 IP 地址）

下面一个 Attributes 参数（字段属性），就是 user-mangerv5 功能改进最大的亮点，在该账号下点开 Attributes 后，可以看到很多参数可以选择，包含了 Radius 默认字段，以及 MikroTik 私有字段属性：

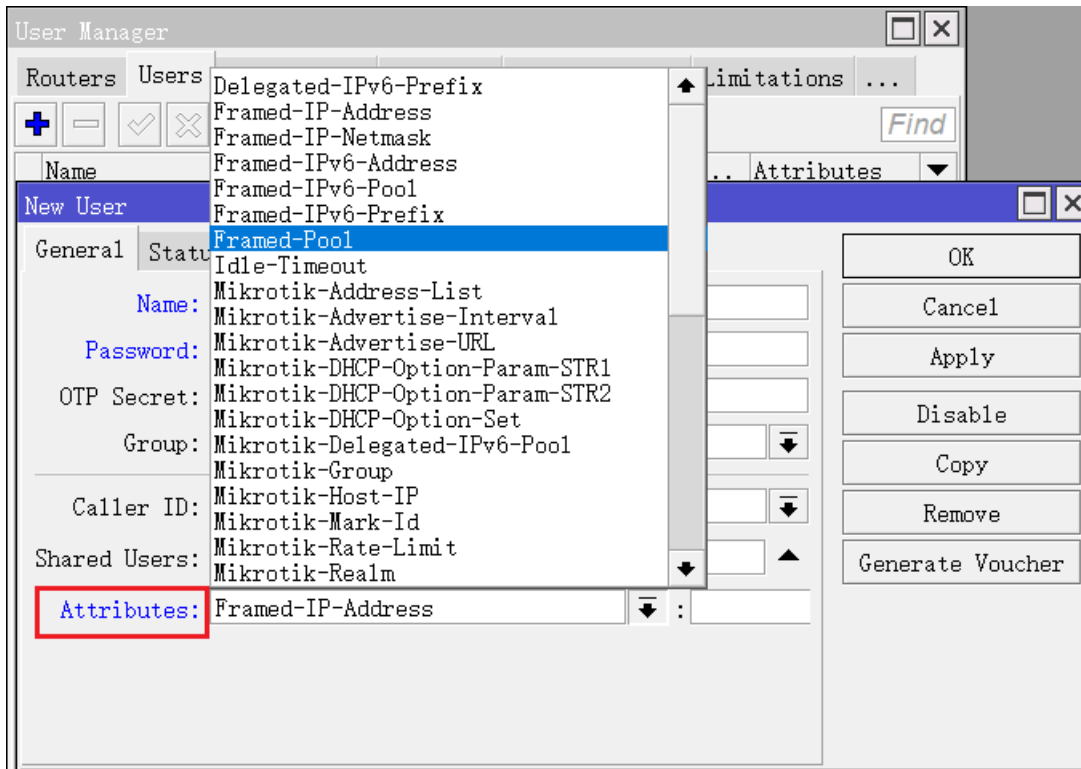

可以选择 Framed-IP-Address 字段，给 user1 账号分配一个指定的 IP 地址

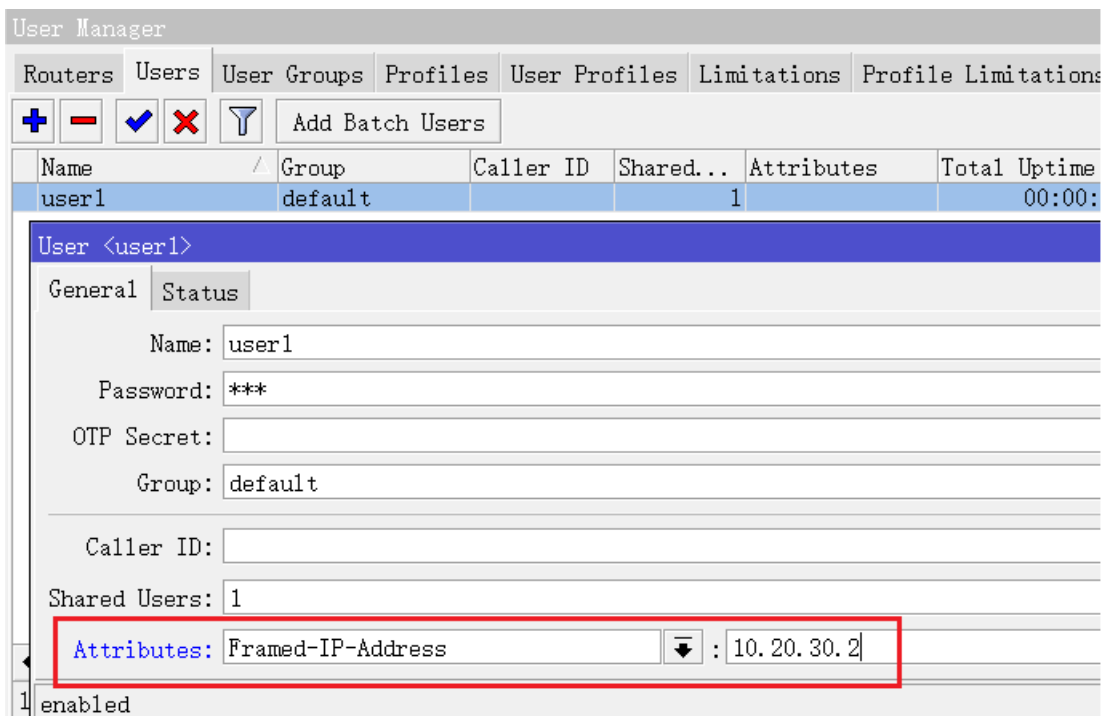

也可以指定 Framed-Pool 调用 RouterOS 在/ip pool 中创建的地址池 pool1

User <user1>	
General	Status
Name:	user1
Password:	***
OTP Secret:	
Group:	default
Caller ID:	
Shared Users:	1
Attributes:	Framed-Pool : pool1
enabled	

Attributes 可定义多个字段属性给 user1 账号，例如 user1 在认证成功登录后，将 user1 账号的 IP 添加到 RouterOS 的/ip firewall address-list 中，并定义地址列表名称为 user-address-list

User <user1>	
General	Status
Name:	user1
Password:	***
OTP Secret:	
Group:	default
Caller ID:	
Shared Users:	1
Attributes:	Framed-Pool : pool1
	Mikrotik-Address-List : user-address-list
enabled	

在 user group 用户分组下的验证选择，分组功能下同样可以选择 Attributes 参数

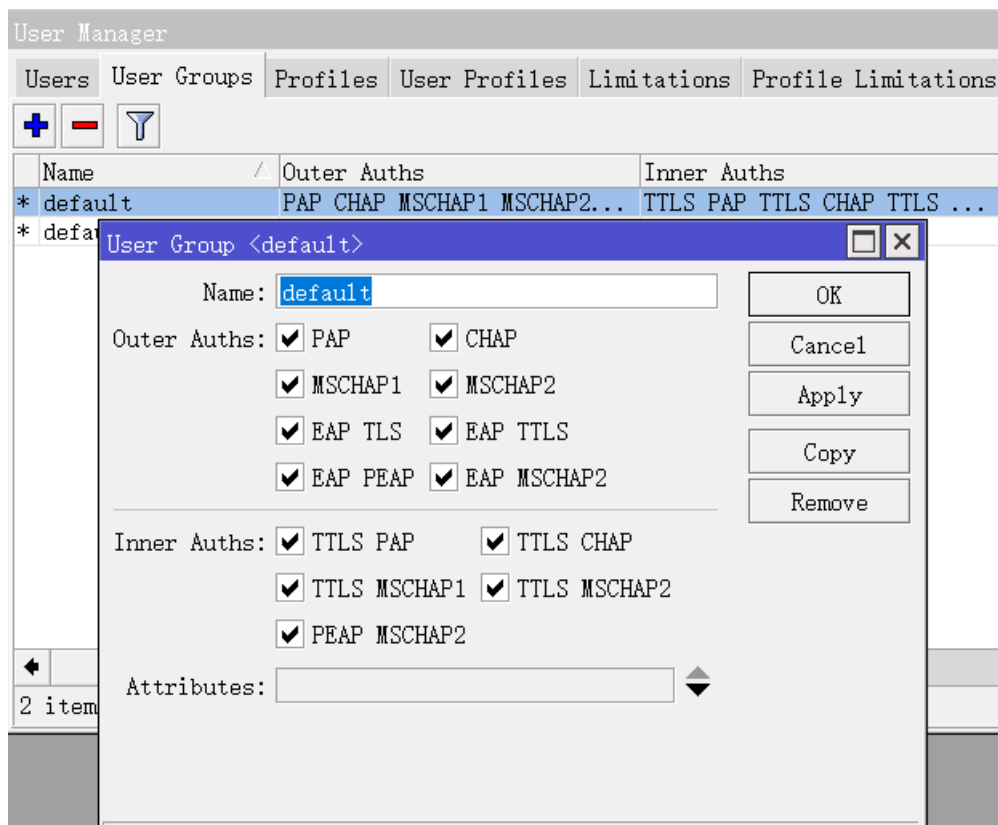

在 profile 定义有效时间和其他参数,这里 Validity 有效时间为 30 天,格式是“天 时:分:秒”,start When 选择 assigned, 即分配即计费开始,还可以选择 first auth, 第一次认证后开始计费。

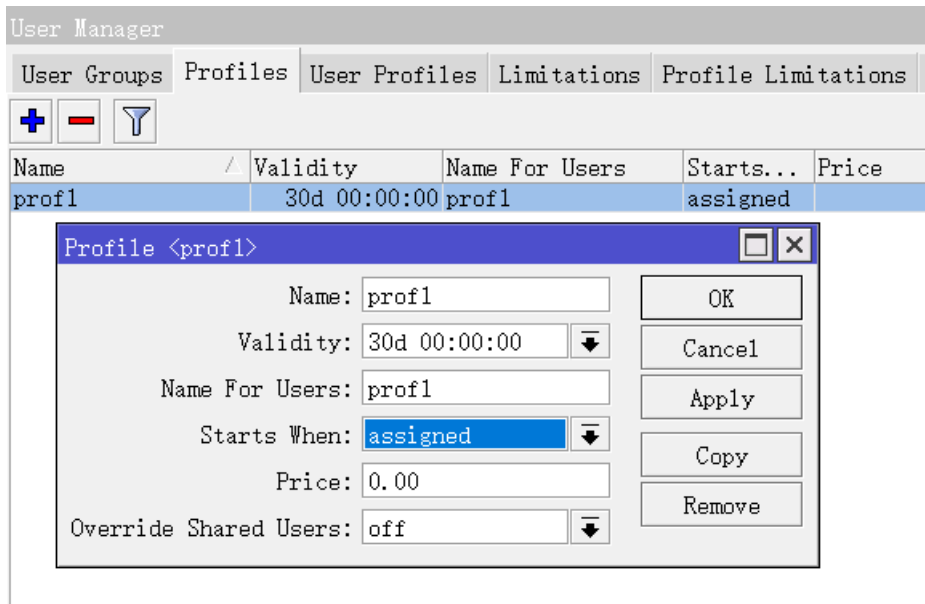

进入 user profiles, 就可以将用户账号和策略绑定在一起, user1 和 prof1 匹配, 并会自动计算出 end time 到期时间。

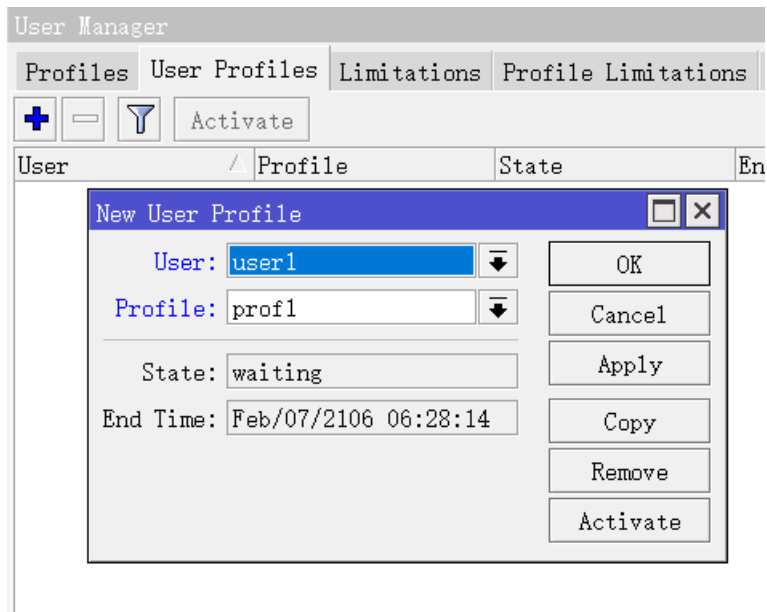

以上 User Manager 的账号认证配置基本完成。

## 6.4 WiFi 创建 802.1x EAP 认证

User Manager v5 支持用户验证基于 802.1x EAP (Extensible Authentication Protocol) 协议，客户通过账号和密码登录 WiFi，使用 PEAP 方式无需客户端添加证书。在这个实例中，一台 cAP ac 设备作为 AP 网桥，一台 RB5009 作为网关和 User Manager 认证设备，拓扑如下

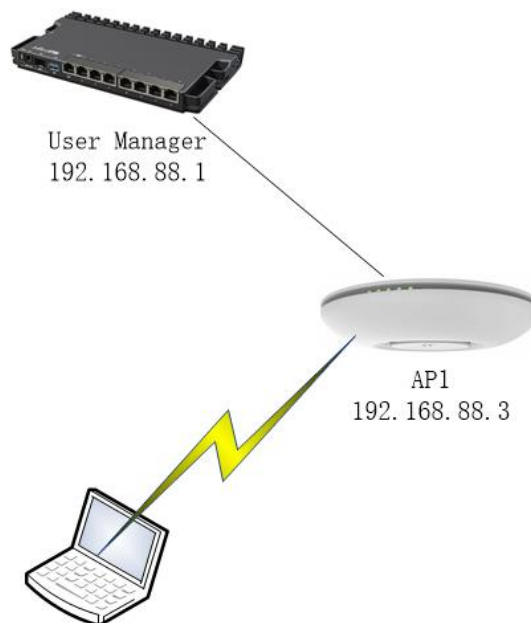

### cAP ac 端配置

cAP ac 端创建一个 Bridge 接口，cAP ac 默认配置有一个 bridge

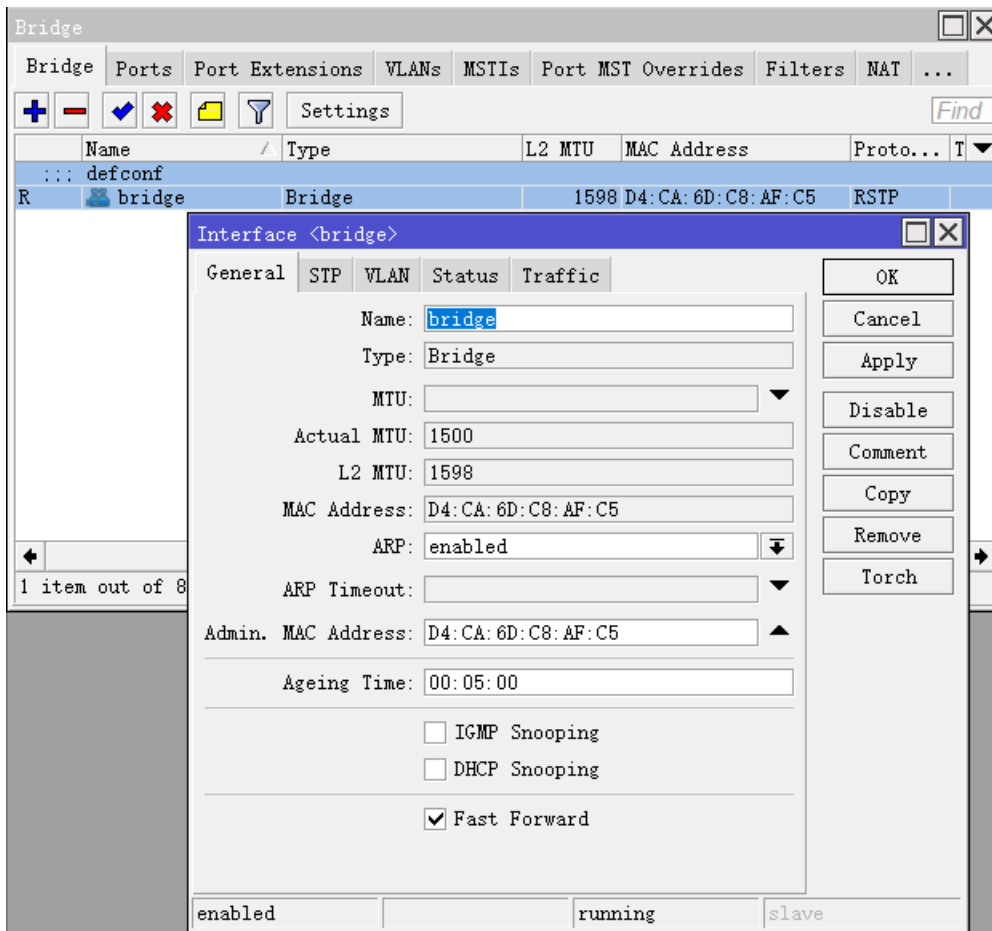

将 wlan1、wlan2 和 ether1 加入 bridge

Bridge								
Bridge Ports								
#	Interface	Bridge	Horizon	Trusted	Priorit...	Path Cost	Role	
0	I wlan1	bridge		no	80	10	dis	
1	I wlan2	bridge		no	80	10	des	
2	H ether1	bridge		no	80	10	des	

进入/ip address, 配置 Bridge 接口 IP 地址, 用于 RB5009 建立 IP 通信, 访问 User Manager:

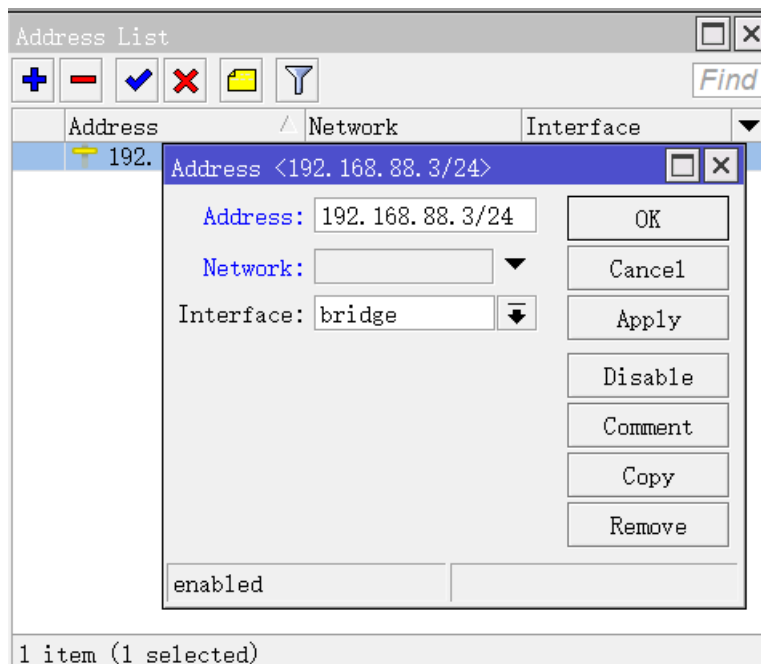

如果 CAP ac 需要被其他网段访问，或者访问互联网，需要在 /ip route 下添加 gateway 网关。

在 /ip dhcp-Server 下查看 DHCP-Server 服务，这里选择禁用，由 RB5009 提供 DHCP-Server 服务

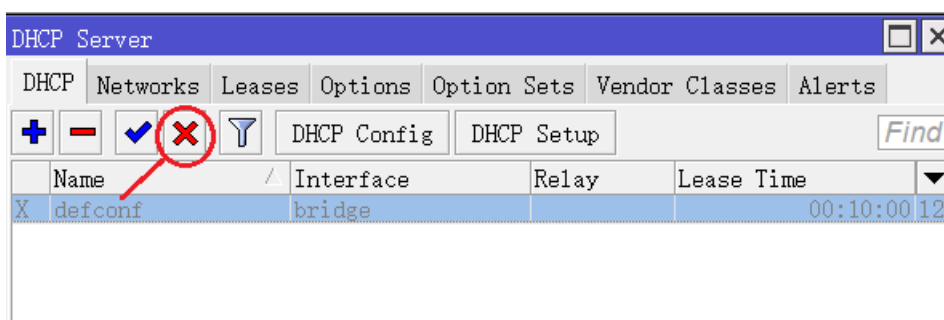

进入 CAP ac 的 wireless security，创建一条 eap 的安全策略：



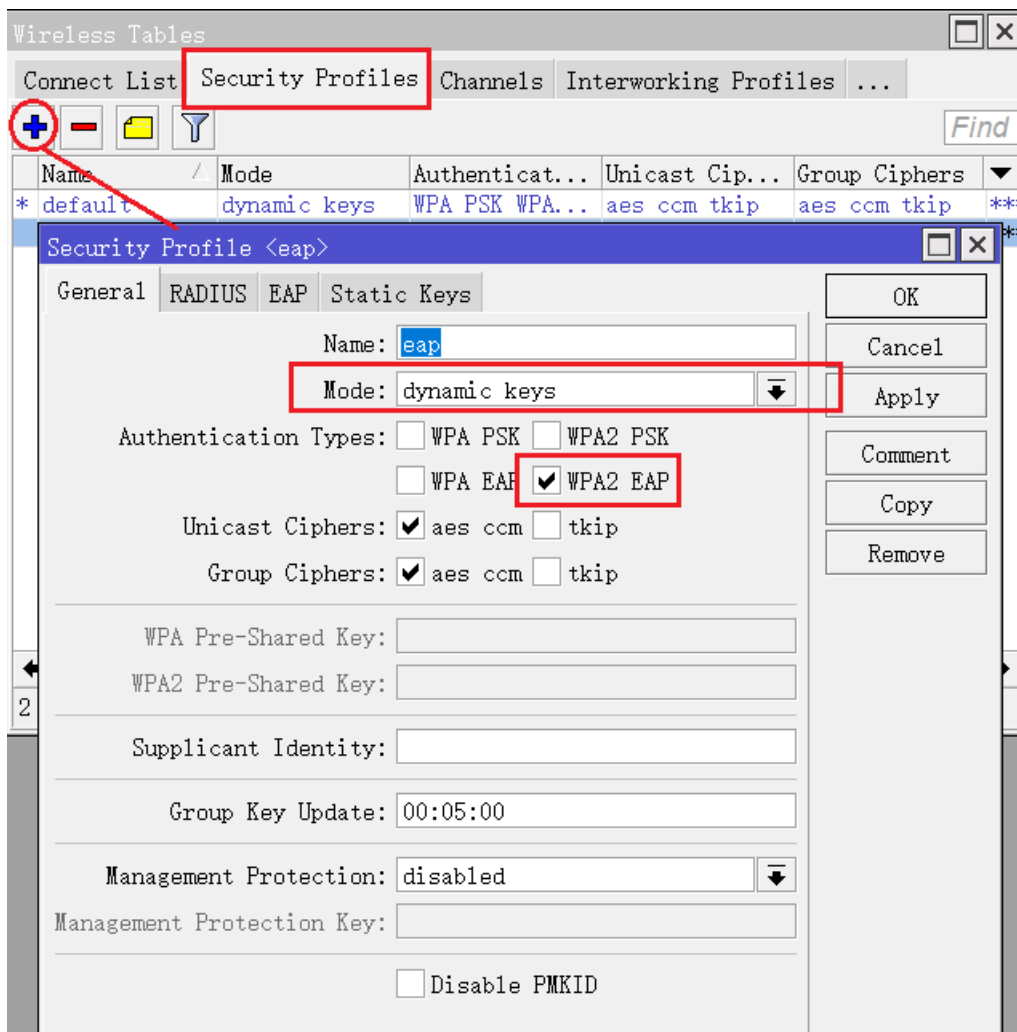

选择 RADIUS 启用 EAP Accounting（发送计费信息到 User Manager 的 1813 端口）

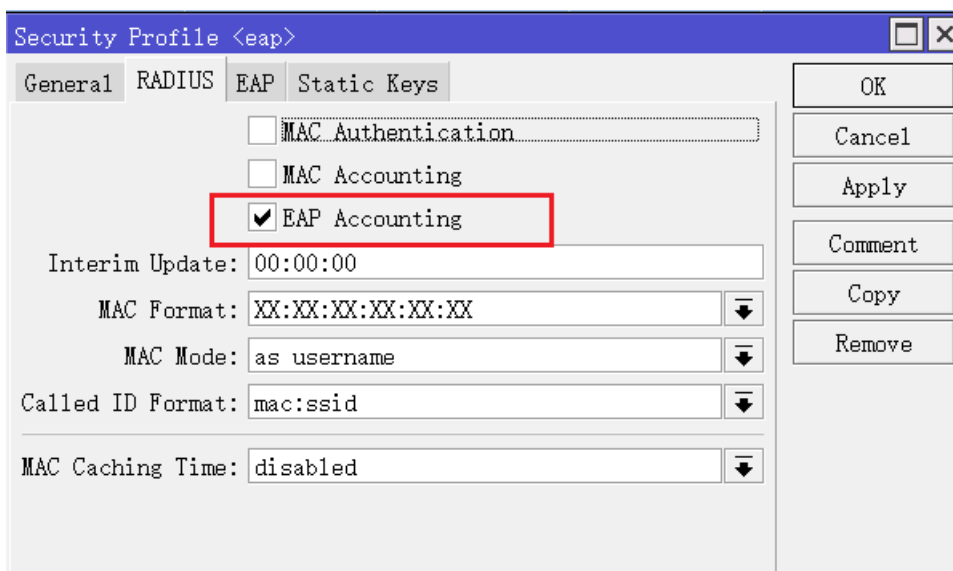

在 EAP 栏下，默认设置，EAP methods 选择 passthrough，直通到 RADIUS 服务器

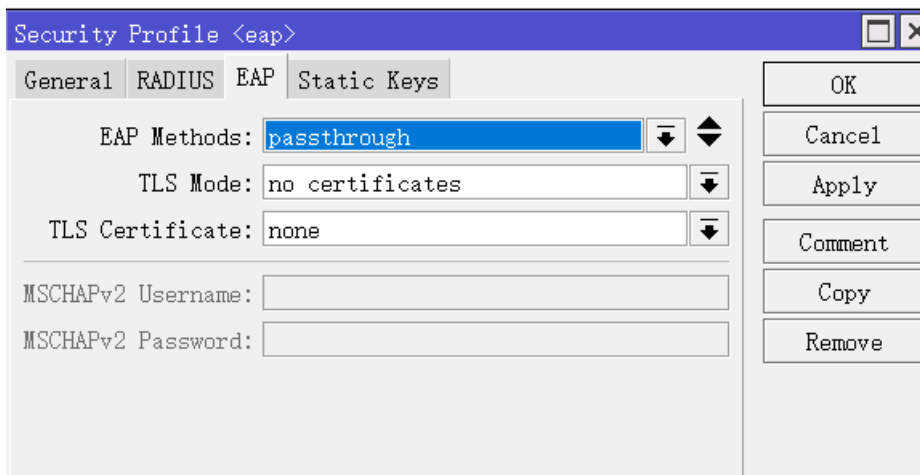

规则创建完成如下：

Wireless Tables							
WiFi Interfaces		W60G Station	Nstreame Dual	Access List	Registration	Connect List	Secur
<div style="display: flex; gap: 5px;"> <span>+</span> <span>-</span> <span>📄</span> <span>🔍</span> </div>							
Name	Mode	Authenticat...	Unicast Cip...	Group Ciphers	WPA Pre-Shared		
* default	dynamic keys	WPA PSK WPA...	aes ccm tkip	aes ccm tkip	*****		
eap	dynamic keys	WPA2 EAP	aes ccm	aes ccm	*****		

cAP ac 有 wlan1 和 wlan2 分别是 2.4GHz 和 5GHz 频率的网卡，都配置为 ap-bridge 模式，下面以 Wlan1 网卡为例，在 wireless 下设置无线的 SSID 为 myEAP，security profile 选择 eap

Interface <wlan1>							
General	Wireless	HT	HT MCS	WDS	Nstreme	Status	Traffic
Mode:		ap bridge					
Band:		2GHz-G/N					
Channel Width:		20/40MHz Ce					
Frequency:		2417				MHz	
SSID:		myEAP					
Security Profile:		eap					
WPS Mode:		disabled					
Frequency Mode:		manual-txpower					
Country:		no_country_set					
Installation:		any					
Default AP Tx Limit:						▼ bps	
Default Client Tx Limit:						▼ bps	
<input checked="" type="checkbox"/>		Default Authenticate					
<input checked="" type="checkbox"/>		Default Forward					
<input type="checkbox"/>		Hide SSID					
enabled		running		slave		running ap	

OK
Cancel
Apply
Disable
Comment
Advanced Mode
Torch
WPS Accept
WPS Client
Setup Repeater
Scan...
Freq. Usage...
Align...
Sniff...
Snooper...
Reset Configuration

进入 RADIUS，添加一条连接 User Manager 的规则，配置如下：

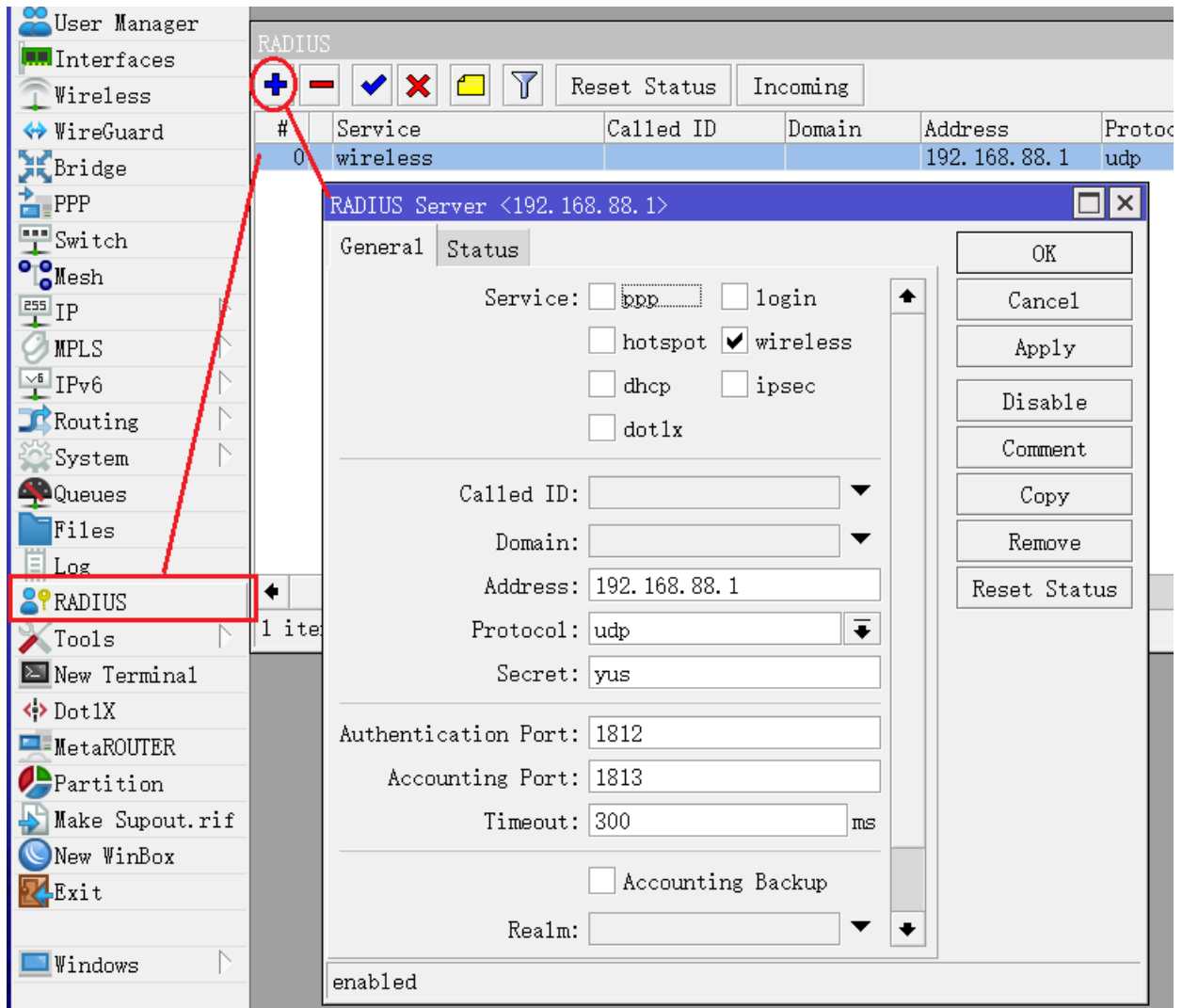

勾选 wireless 项，设置连接的 IP 地址 192.168.88.1，secret 为 yus

## RB5009 配置

可使用 MikroTik RB5009 出厂的默认配置，Bridge 接口 IP 地址为 192.168.88.1/24，DHCP-Server 服务开启，由 RB5009 分配 IP 地址，通过网线连接 cAP ac，cAP ac 通过无线桥接将 IP 分发给无线客户端。

RB5009 需要安装 User Manager 功能包，在启用 User Manager 服务前，需为 User Manager 创建 CA 证书，可以在 certificate 路径下创建证书

```
[admin@MikroTik] >/certificate
[admin@MikroTik] /certificate>
add name=eap-ca key-size=secp384r1 digest-algorithm=sha384 days-valid=800 key-usage=key-cert-sign,
crl-sign
```

签发 eap-ca 证书

```
[admin@MikroTik] /certificate>sign eap-ca ca-crl-host=192.168.88.1
```

为 User Manager 创建服务器证书

```
[admin@MikroTik] /certificate>  
add name=eap-server common-name=192.168.88.1 key-size=secp384r1 digest-algorithm=sha384 days-val  
id=800 key-usage=tls-server
```

使用 eap-ca 证书签发 eap-server 证书

```
[admin@MikroTik] /certificate>sign eap-server ca=eap-ca
```

证书创建完成后，启用 User Manager 服务，并选择 Certificate 为 eap-server 证书

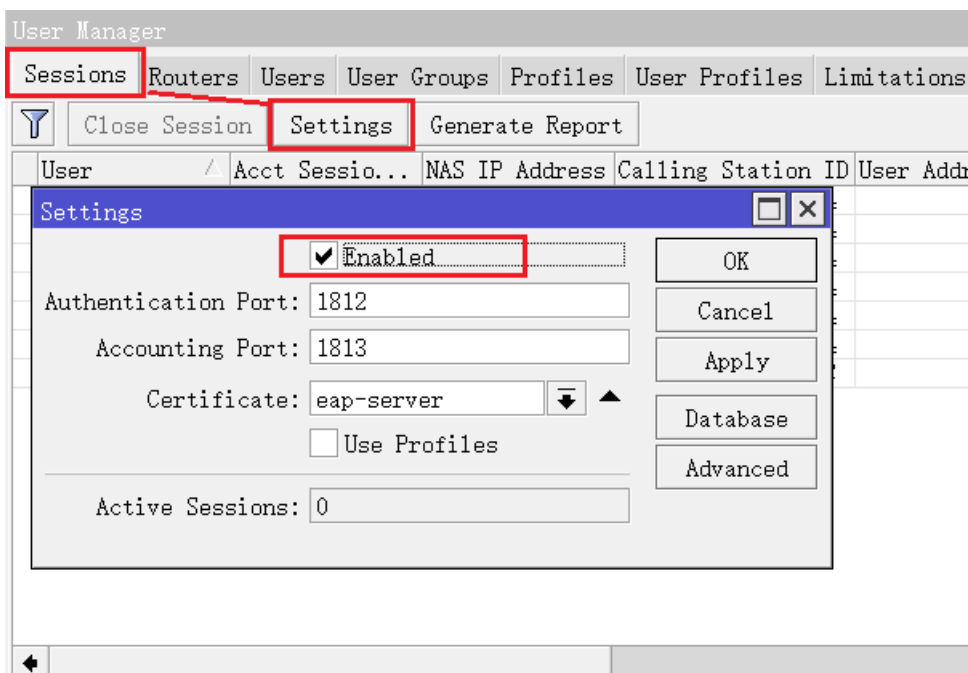

在 Router 栏下添加 cAP 的 IP 地址，和相同的 secret 参数，允许连接 User Manager

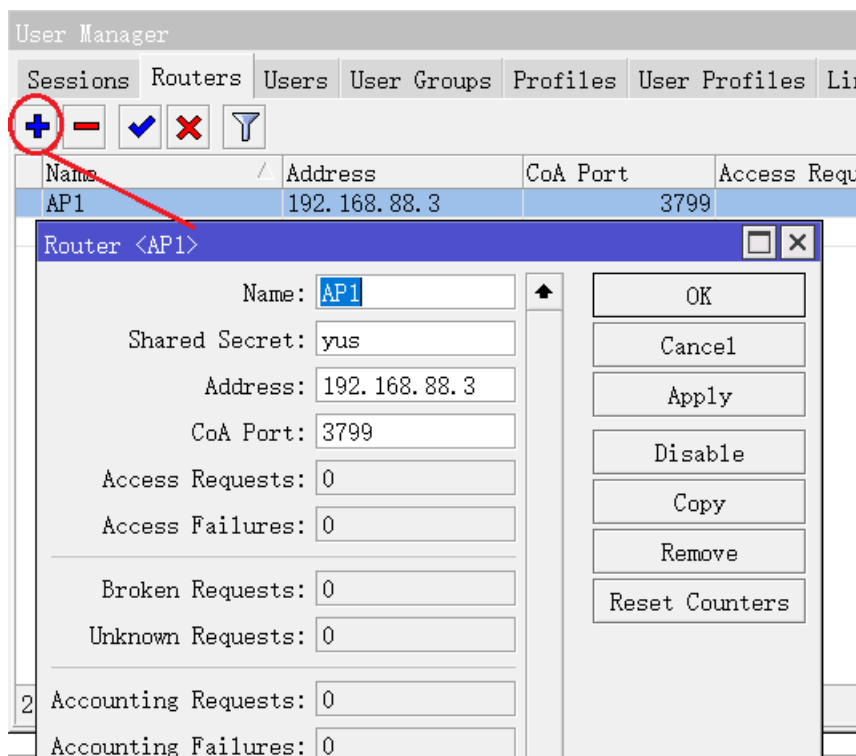

在 User Groups 下创建一个新的组 eap，选择响应的验证类型：

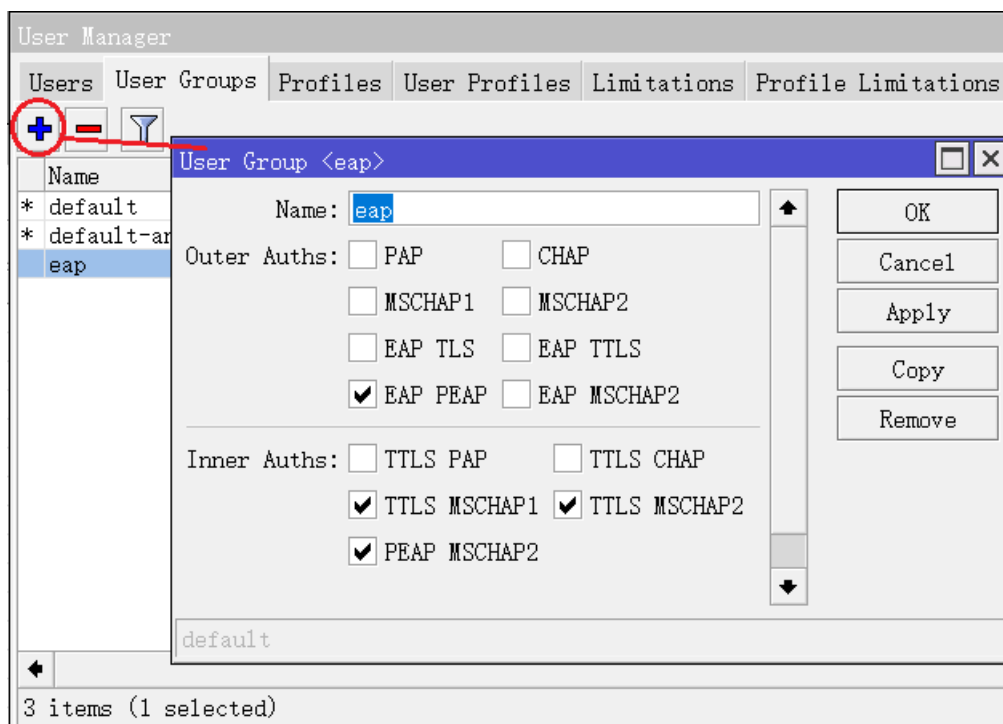

在 Users 栏下创建账号，账号 wifi，密码 wifi123

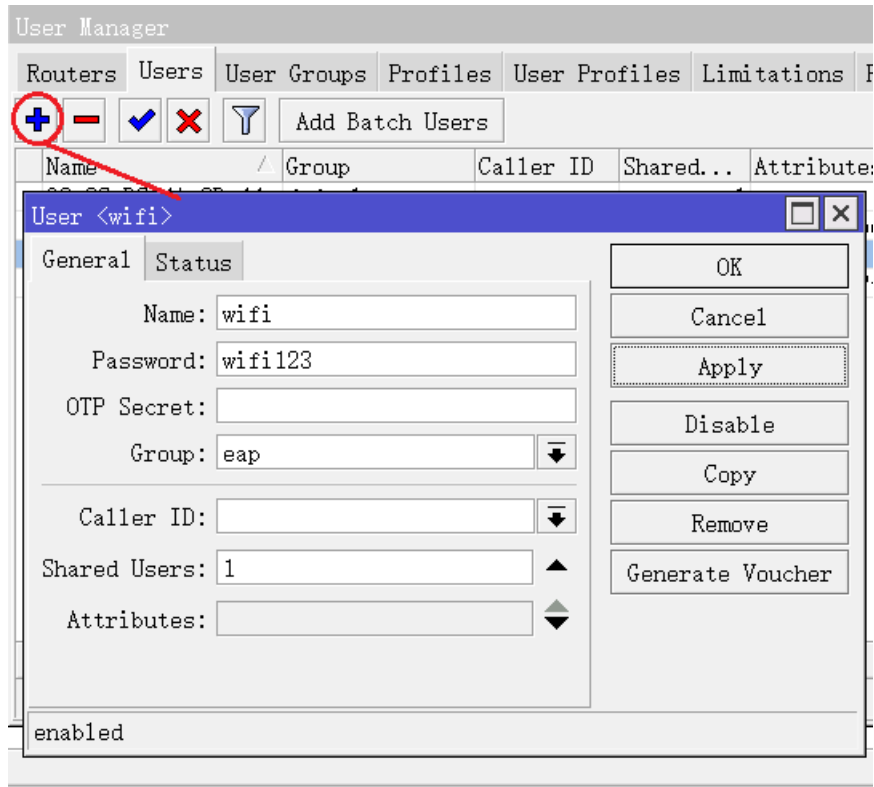

## Windows 连接 WiFi

以上配置完成后，windows 连接 SSID 名为 myEAP 的 WiFi，输入账号密码



提示如下信息，仍然连接

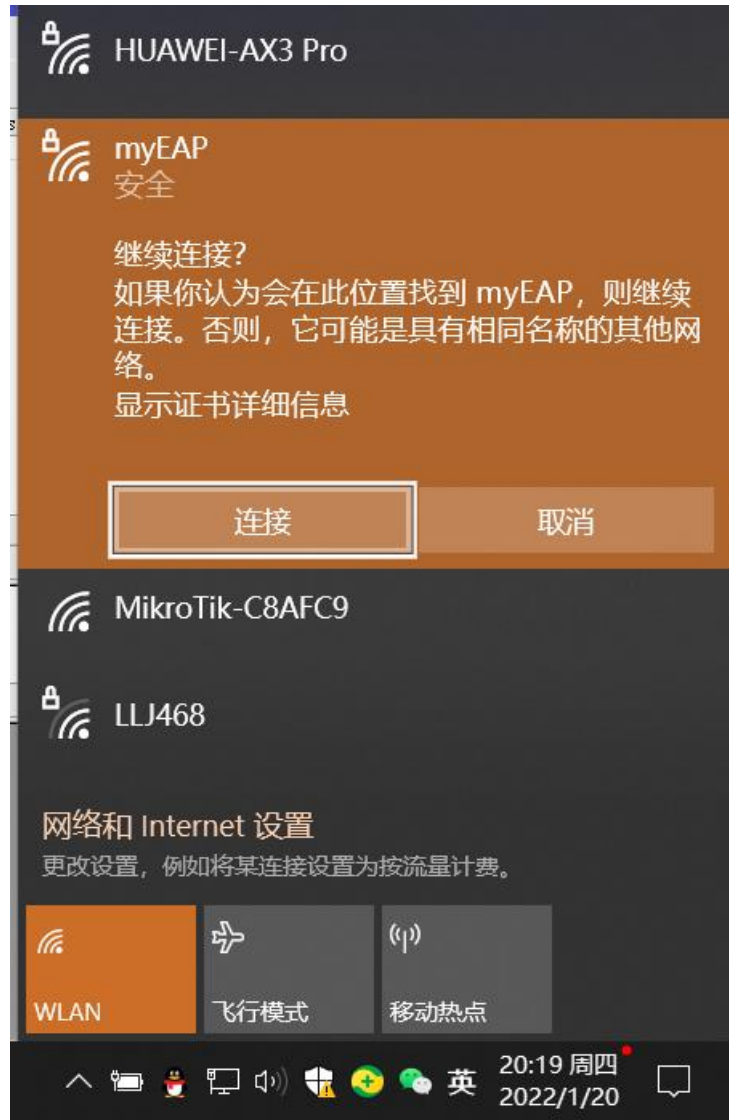

等待验证完成后，WiFi 会显示连接成功。

Android 手机连接时选择不验证证书，苹果的手机和笔记本连接会提示“信任”证书。



## 第七章 Certificate 证书

RouterOS 支持管理和创建自签 CA 证书，基于 RFC 5280 实现，所有证书是 X.509 v3，且所有证书指纹均为 SHA1。从 v6.18 开始，sha256 用于证书指纹和哈希。所有 Key 和 CA 导出密码都与硬件 ID 加密存储。CA CRL 更新发生在每次证书撤销和 24 小时后。

特别注意：在 RouterOS 创建证书时，系统日期和时间必须正确设置，可以使用 RouterOS 的 Cloud 同步时间或者用 NTP。

RouterOS 证书的管理使用主要包括以下：

- 用于路由器所需连接的证书管理 collecting all certificates inside the router;
- 管理并创建自签证书；
- 控制和设置 SCEP 相关配置。

从 RouterOS v6 开始，证书的有效性使用本地时区偏移来确认，在以前的版本中，它是 UTF。

**操作路径：/certificate**

在/certificate 路径下用于管理证书、添加模板、颁发证书和管理 SCEP 客户端。

### 7.1 证书简单操作

#### 证书模板

当执行证书签发或证书请求命令后，模板会被删除并生成 CA 证书，默认情况下签发时间为一年

```
/certificate
add name=CA-Template common-name=CAtemp key-usage=key-cert-sign,crl-sign
add name=Server common-name=server
add name=Client common-name=client
```

使用 print detail 命令显示详细内容：

```
[admin@4k11] /certificate> print detail
Flags: K - private-key; L - crl; C - smart-card-key; A - authority; I - issued, R - revoked; E - expired; T - trusted
 0 name="CA-Template" key-type=rsa common-name="CAtemp" key-size=2048 subject-alt-name=""
days-valid=365 key-usage=key-cert-sign,crl-sign

 1 name="Server" key-type=rsa common-name="server" key-size=2048 subject-alt-name=""
days-valid=365
key-usage=digital-signature,key-encipherment,data-encipherment,key-cert-sign,crl-sign,tls-server,tls-client
```

```
2 name="Client" key-type=rsa common-name="client" key-size=2048 subject-alt-name=""
days-valid=365
key-usage=digital-signature,key-encipherment,data-encipherment,key-cert-sign,crl-sign,tls-server,tls-client
```

注意，如果 CA 证书被删除，那么链中所有已颁发的证书也将被删除。

## 签发证书

证书需要通过 **sign** 签发。在以下示例中，将对证书进行签名，并为添加服务器证书的 CRL-URL，例如签发服务器证书时指定 **ca-crl-host:192.168.88.1**，即服务器 IP 地址：

```
/certificate
sign CA-Template
sign Client
sign Server ca-crl-host=192.168.88.1 name=ServerCA
```

通过 **print** 命令检查证书签发情况：

```
[admin@MikroTik] /certificate> print
Flags: K - private-key; L - crl; A - authority; T - trusted
Columns: NAME, COMMON-name, FINGERPRINT
#      NAME      COMMON  FINGERPRINT
0  K AT  CA-Template  CAtemp  0c7aaa7607a4dde1bbf33deaae6be7bac9fe64ba47d64e8a73dcad6cf8
1  K AT  Client      client  b3ff25ecb166ea41e15733a7493003f3ea66310c103903e98fe324c3659f
2  KLAT ServerCA  server  152b88c9d81f4b765a59e2302e01efd1fbf11ceed6e59f4977787a5bb980
```

需要注意：密钥签名过程的时间取决于指定证书的密钥大小。如果值为 **4k** 或更高，那么在功能较弱的 CPU 设备上签名证书可能需要更多的时间。

## 导出证书

可以使用密钥和 CA 证书导出客户端证书 It is possible to export client certificates with keys and CA certificate:

```
/certificate
export-certificate CA-Template
export-certificate ServerCA export-passphrase=yourpassphrase
export-certificate Client export-passphrase=yourpassphrase
```

导出证书后，可以在 **/file** 下找到：

```
[admin@MikroTik] > file print
```

```
Columns: NAME, TYPE, SIZE, CREATION-TIME
```

#	NAME	TYPE	SIZE	CREATION-TIME
0	skins	directory		jan/19/2019 00:00:04
1	flash	directory		jan/19/2019 01:00:00
2	flash/rw	directory		jan/19/2019 01:00:00
3	flash/rw/disk	directory		jan/19/2019 01:00:00
4	pub	directory		jan/19/2019 02:42:16
5	cert_export_CA-Template.crt	.crt file	1119	jan/19/2019 04:15:21
6	cert_export_ServerCA.crt	.crt file	1229	jan/19/2019 04:15:42
7	cert_export_ServerCA.key	.key file	1858	jan/19/2019 04:15:42
8	cert_export_Client.crt	.crt file	1164	jan/19/2019 04:15:55
9	cert_export_Client.key	.key file	1858	jan/19/2019 04:15:55

## 7.2 Let's Encrypt 证书

RouterOS v7 支持“www-ssl”服务的 Let's Encrypt 证书，如下使用 'enable-ssl-certificate' 命令启用 Let's Encrypt 证书，并自动更新服务：

```
/certificate
enable-ssl-certificate
```

命令包含一个参数 'dns-name' 指定域名，用于证书生成，如开启本地 RouterOS 的 www-ssl 访问，可以使用 ip cloud 的 ddns 域名，在生成证书时，需将域名解析指向主机的 IP，并开启本地的 TCP/80 端口（在国内使用，请确保运营商开放 IP 地址的 TCP/80 端口）

例如，使用 /ip cloud 的 ddns 域名，并通过命令生成证书。特别提醒：**需确保路由器互联网连接正常，并在 /ip service 开启路由器的 TCP/80 和 443 端口（公网 IP 的 80 端口也需通畅，家宽和专线都是禁止了 80 和 443 端口，专线可以申请开通）**

```
[yus@MikroTik] /certificate> enable-ssl-certificate dns-name=3635aexxxx.sn.mynetname.net
progress: [success] ssl certificate updated
```

提示：progress success，表示创建成功，在 certificates 下可以看到生成的证书

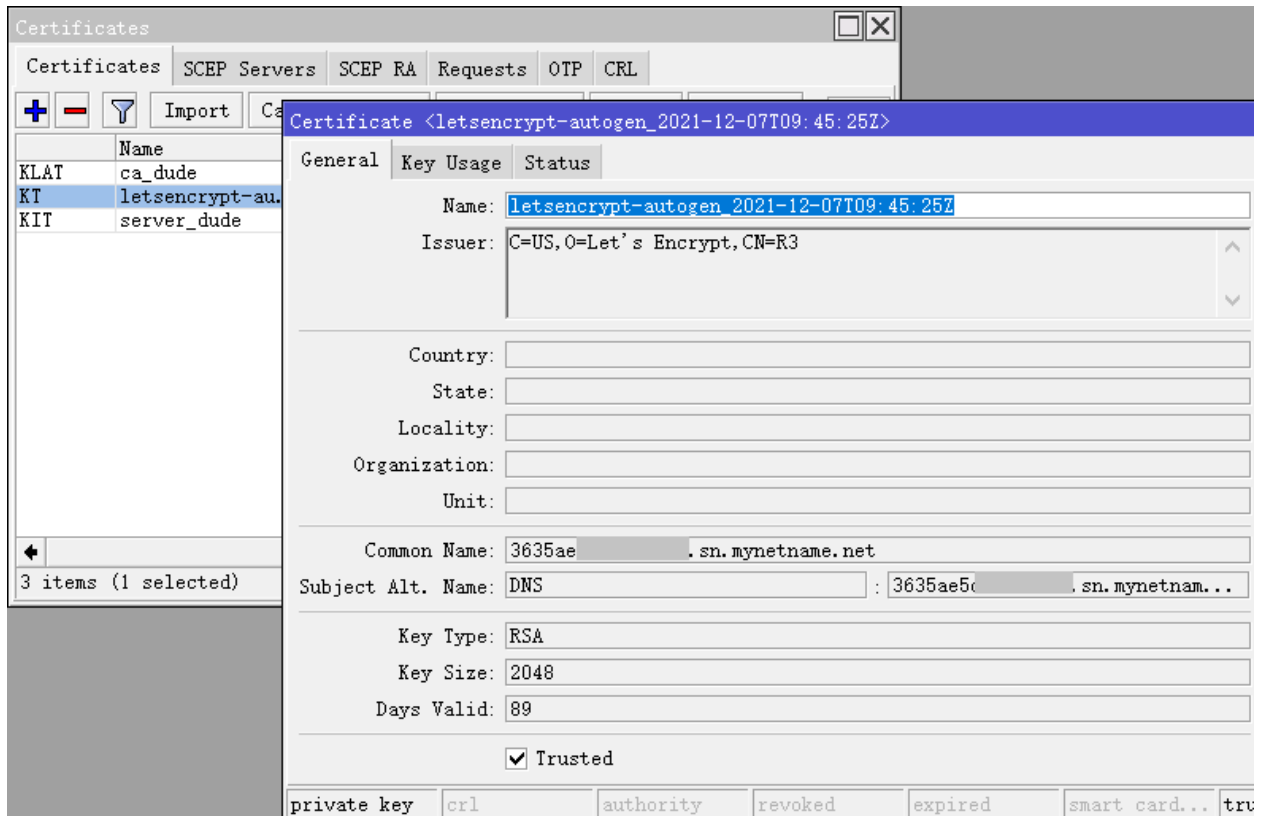

RouterOS 会把生成的 lets encrypt 证书自动添加到 www-ssl 服务下:

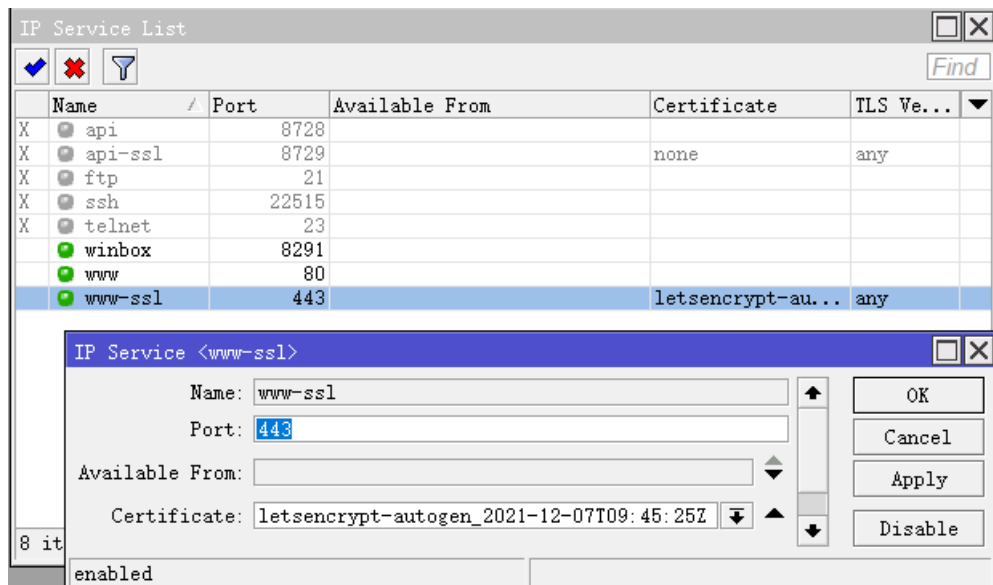

这样在浏览器输入 <https://3635aexxxx.sn.mynetname.net>, 访问 RouterOS 路由器的 https 服务。

## 7.3 创建 SSTP 证书

两台 RouterOS 之间建立 SSTP 隧道, 可以不要求证书认证, 但对于 Windows 系统或者其他平台的客户端的 SSTP 隧道是需要证书, 这里演示在 RouterOS 的 certificate 下如何创建 SSTP 证书。

## 生成证书

在 winbox 中配置，首先进入 certificates 目录

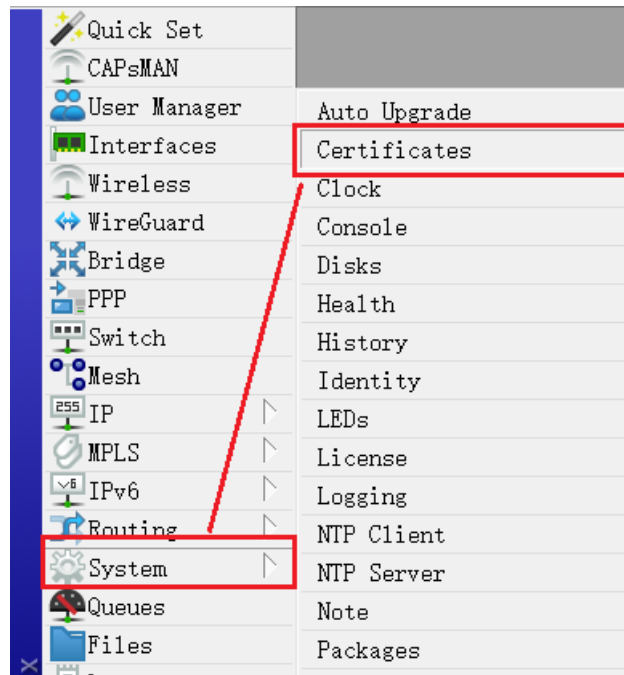

新建证书，取名 CA-sstp，填写以下相关信息，Common Name 此处填写服务器地址，例如 RouterOS 设备支持 cloud 服务，从 MikroTik 官方分配到一个 xxx.sn.mynetname.net 的域名，可以用该域名作为 SSTP 的服务器地址，当然如果你的 IP 地址是固定的，也使用 IP 地址作为 Common Name。但我建议是使用域名更加谨慎，因为 IP 可能会变，但域名一般不会，并能修改解析 IP！

在 Days Valid 参数是证书的有效期，这里选择 3650 天，也就是 10 年有效。

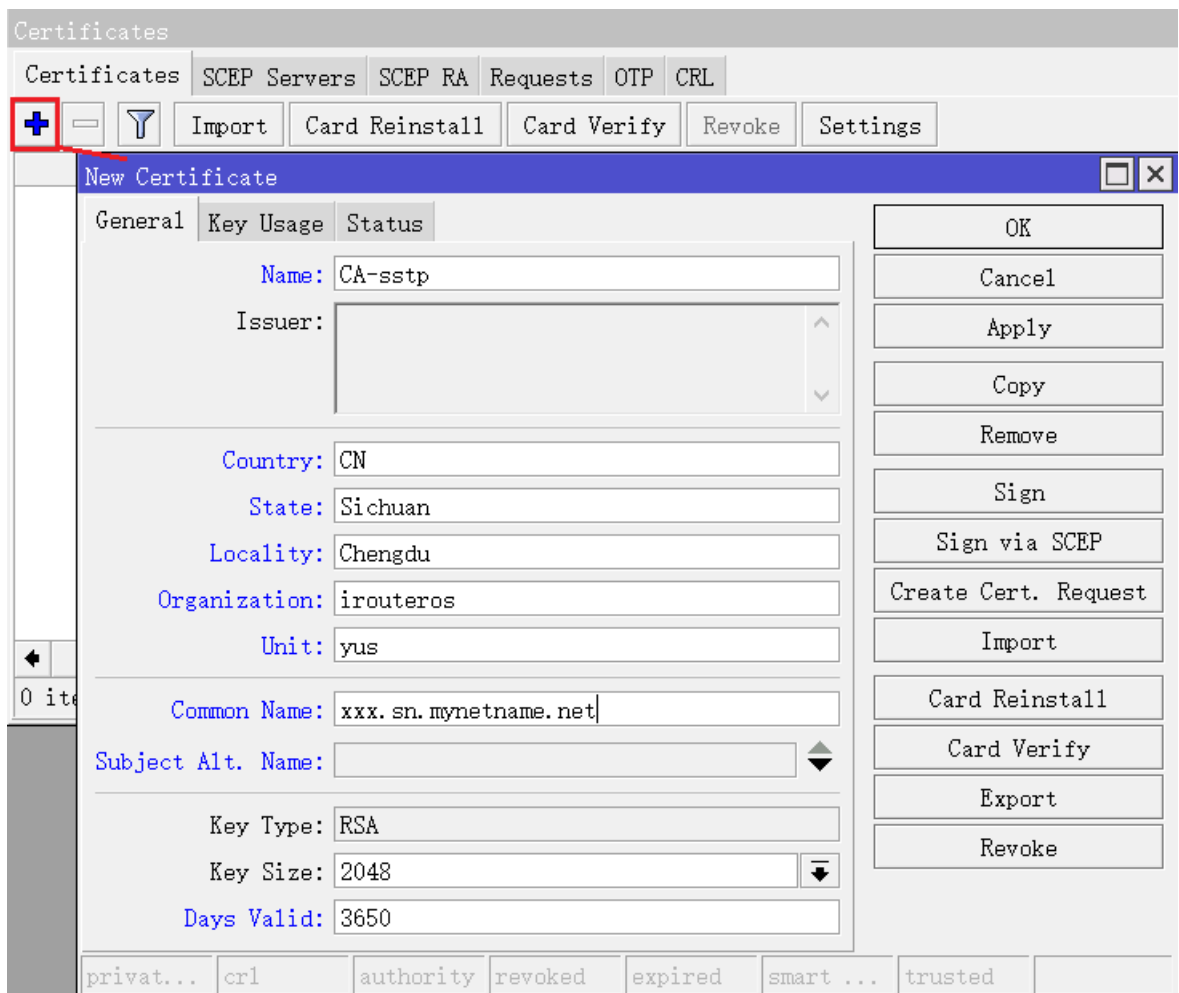

在 Key usage 下选择 key cert. sign 和 crl sign

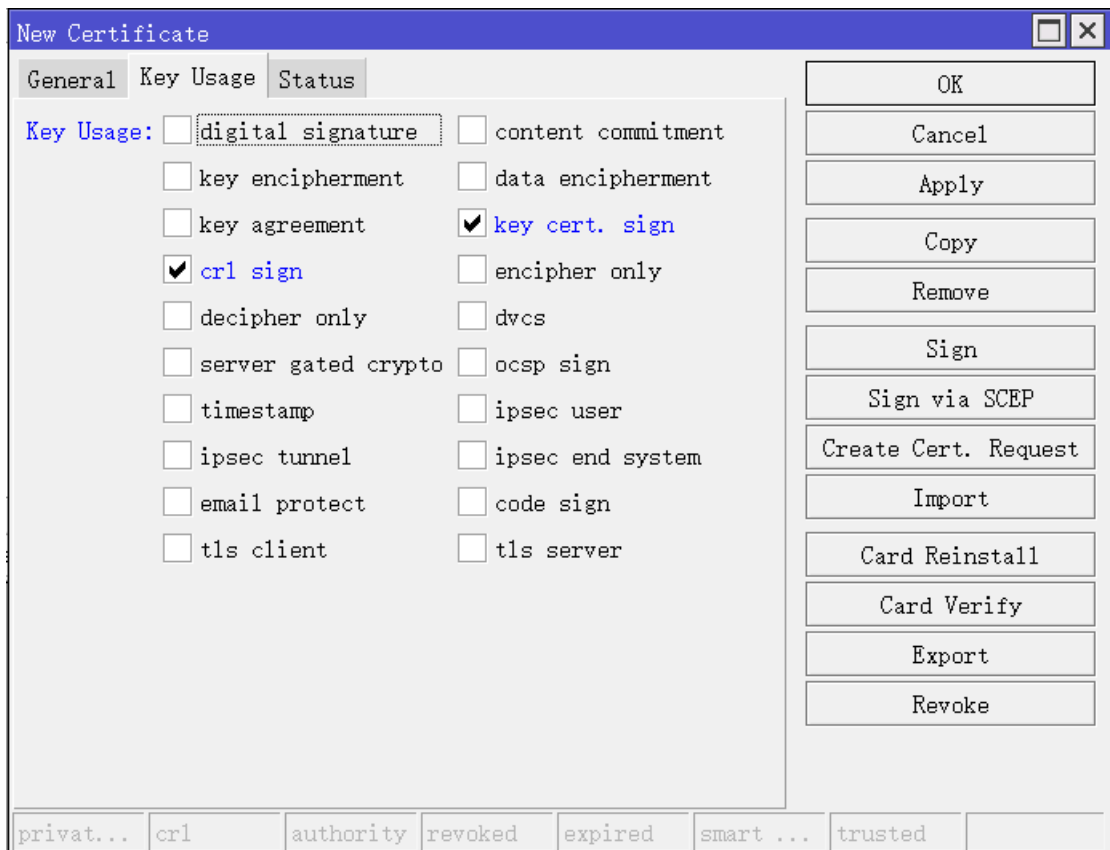

点击 ok 生成 CA 证书

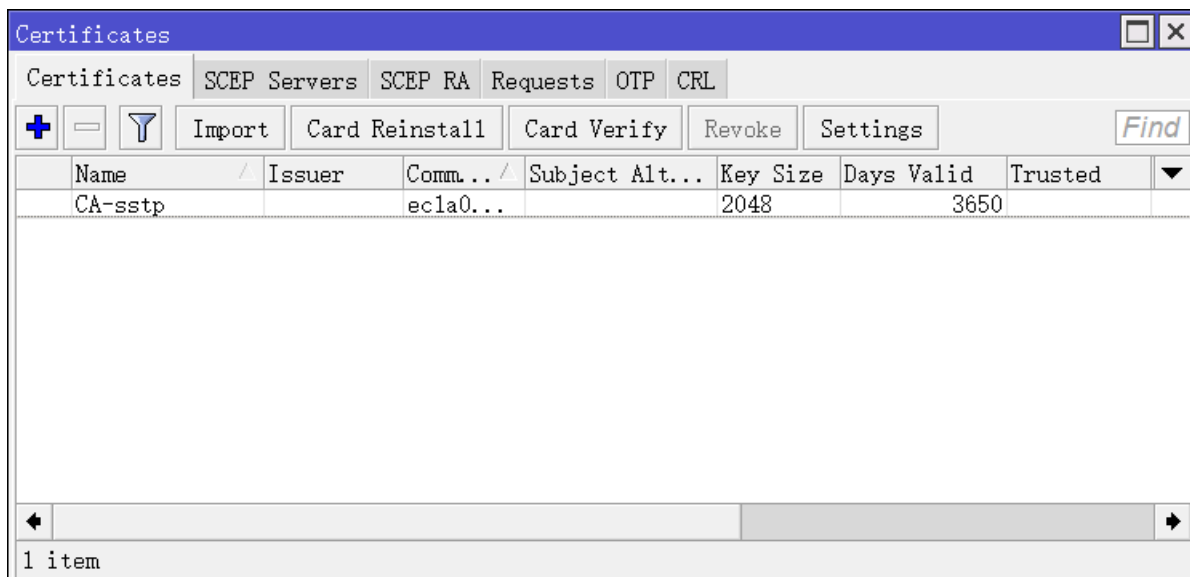

下一步生成 server 服务器证书，我们可以在原理的 CA 证书上，点 copy，

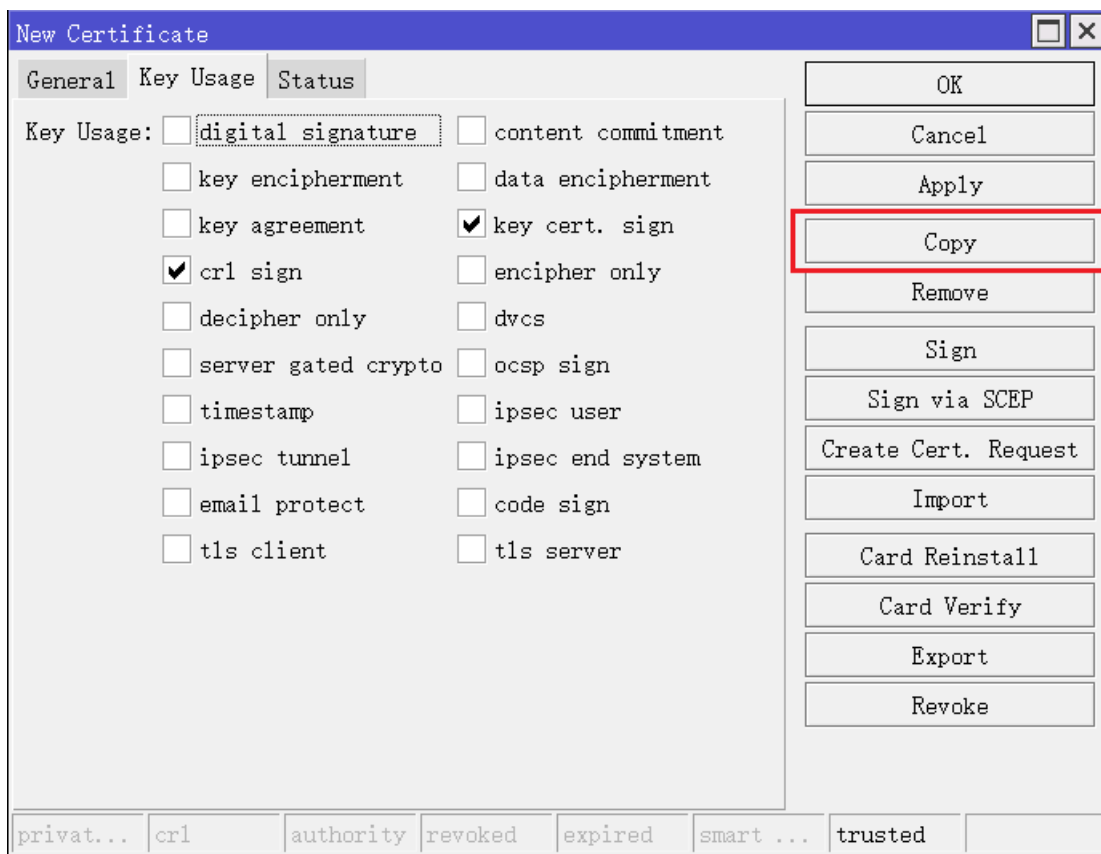

Copy 后生成新的规则，修改 Key Usage 参数，如下：

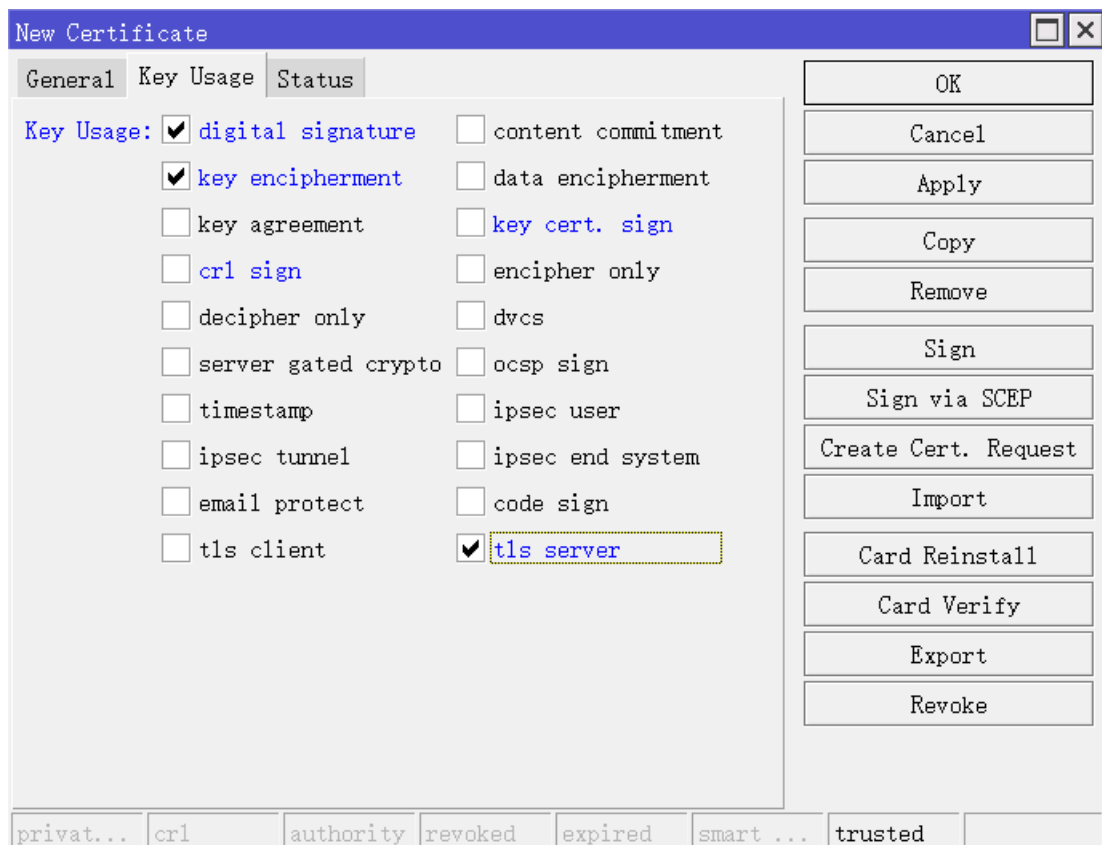

并修改名称为 **server-sstp**:

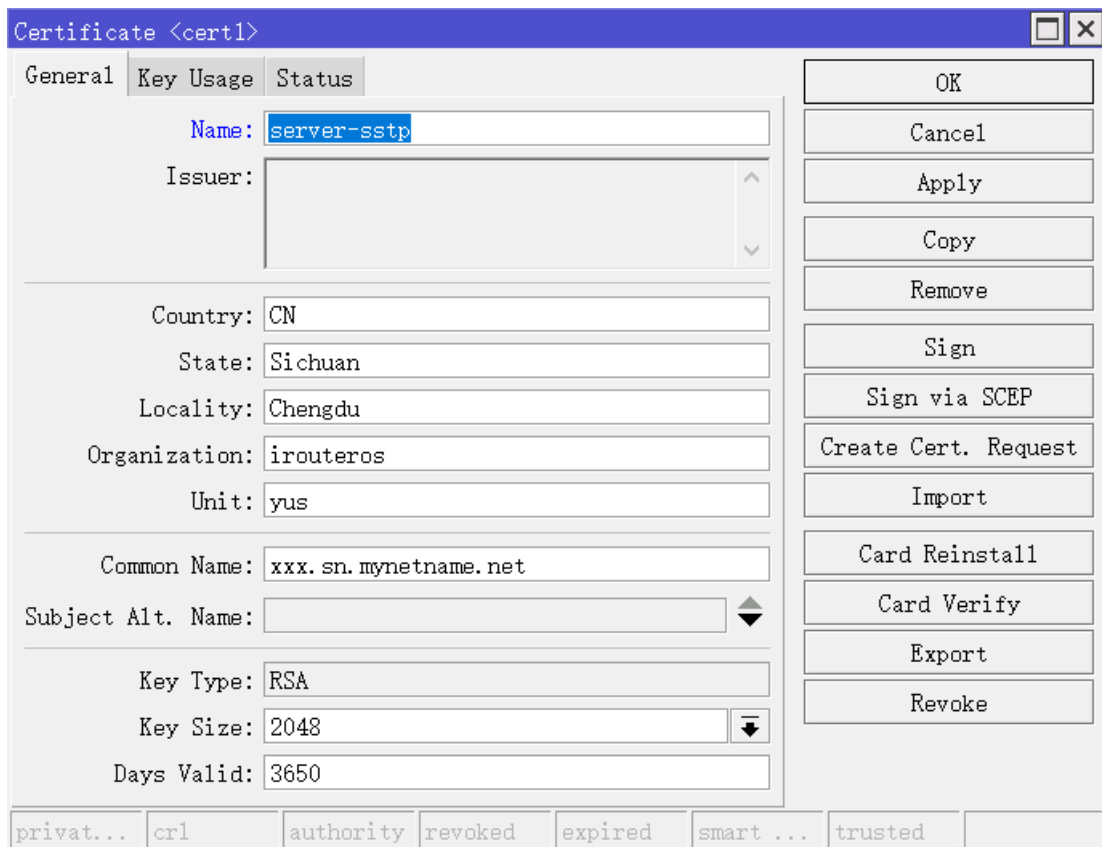

点击 **ok** 后，会生成。



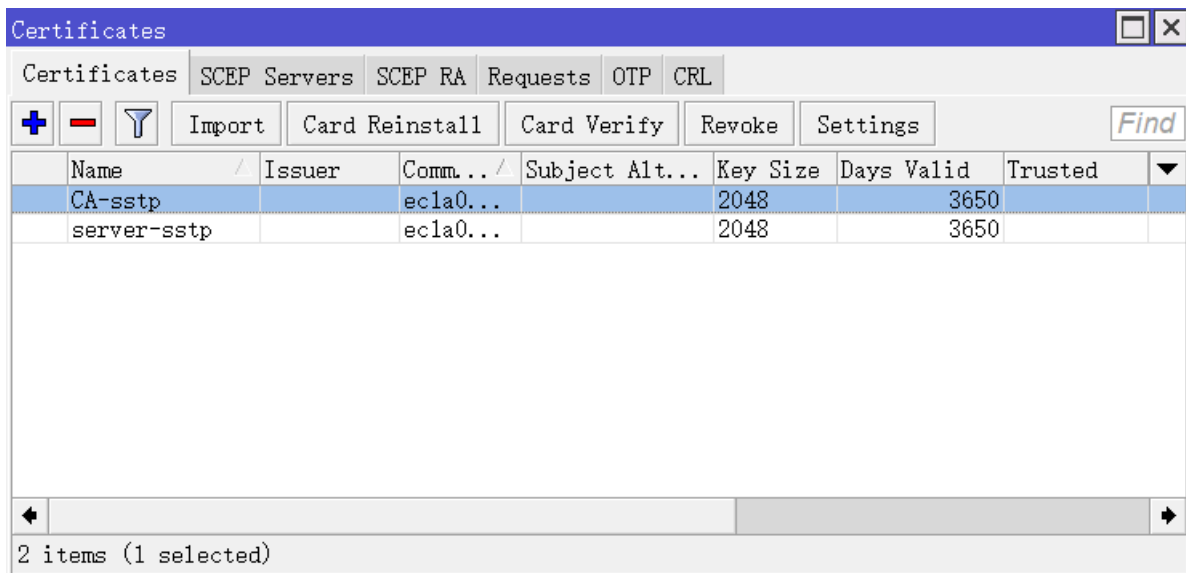

另外一份客户端证书，可以不用生成，windows 电脑只需要一份 CA 证书即可，Server 证书用于 RouterOS。

下面一步就是签发证书，打开 CA-sstp 证书，选择 Sign，CA\_CRL\_Host 输入 xxx.sn.mynetname.net 或 IP 地址，填写好后，点击 Start 开始签发。

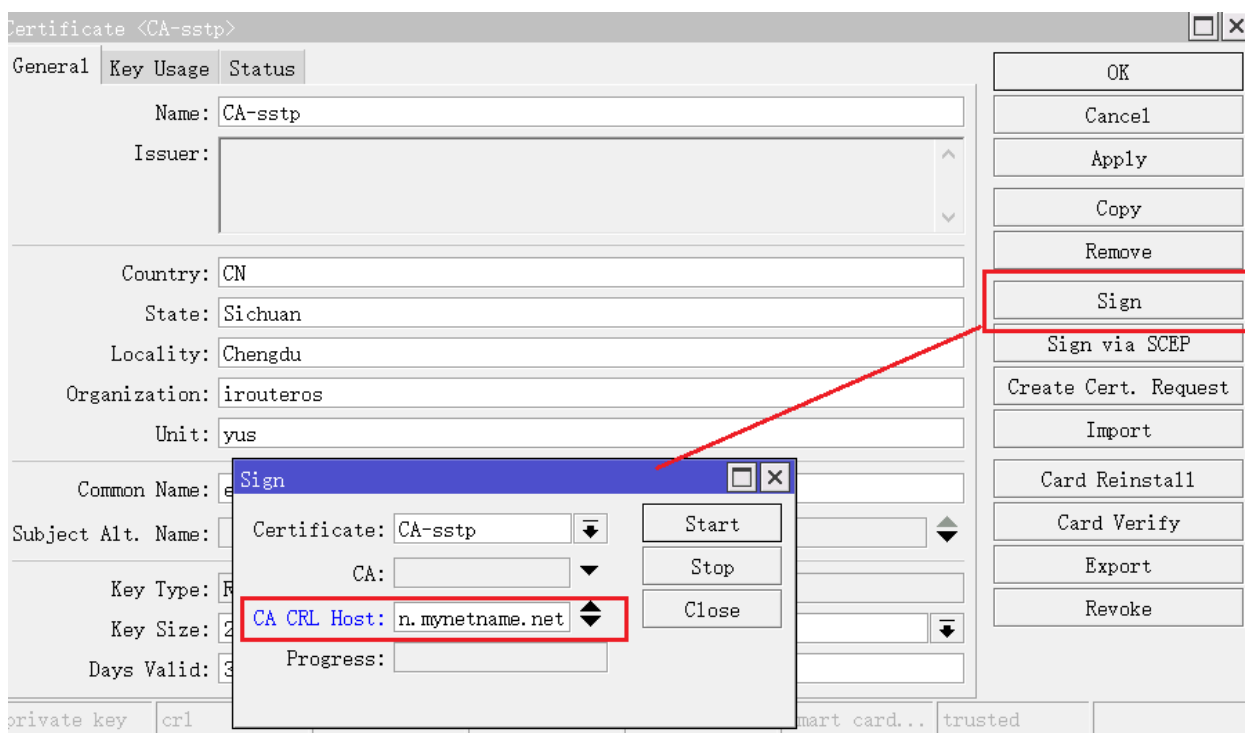

生成结果如下，在 CA-sstp 证书的前缀储小 KLAT，代表签发成功：

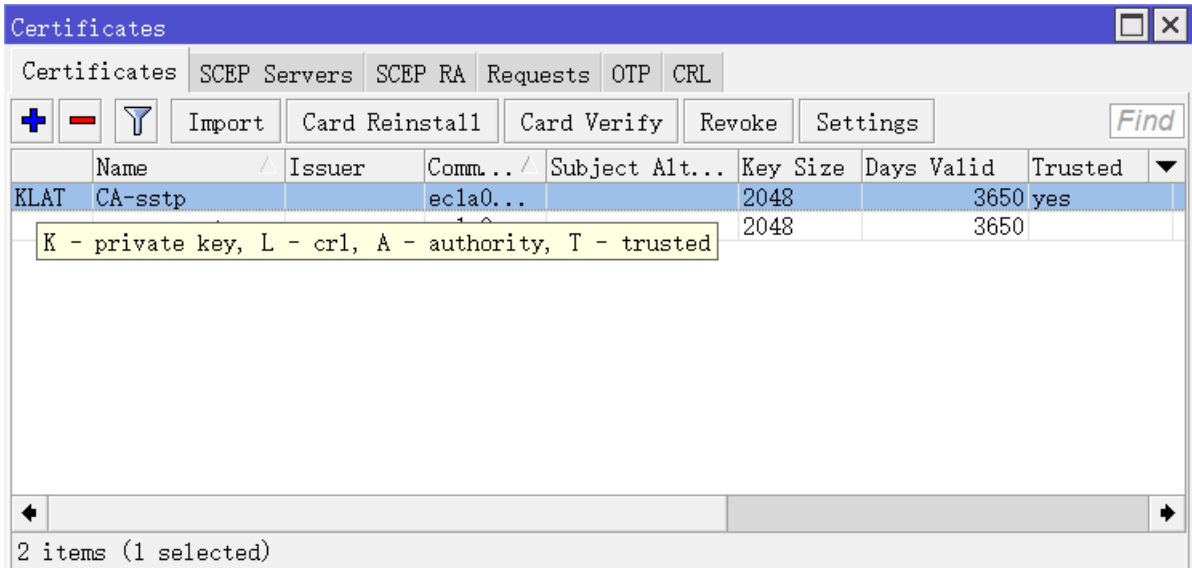

然后签发 Server-sstp 证书，在 CA 项选择 CA-sstp 证书签发

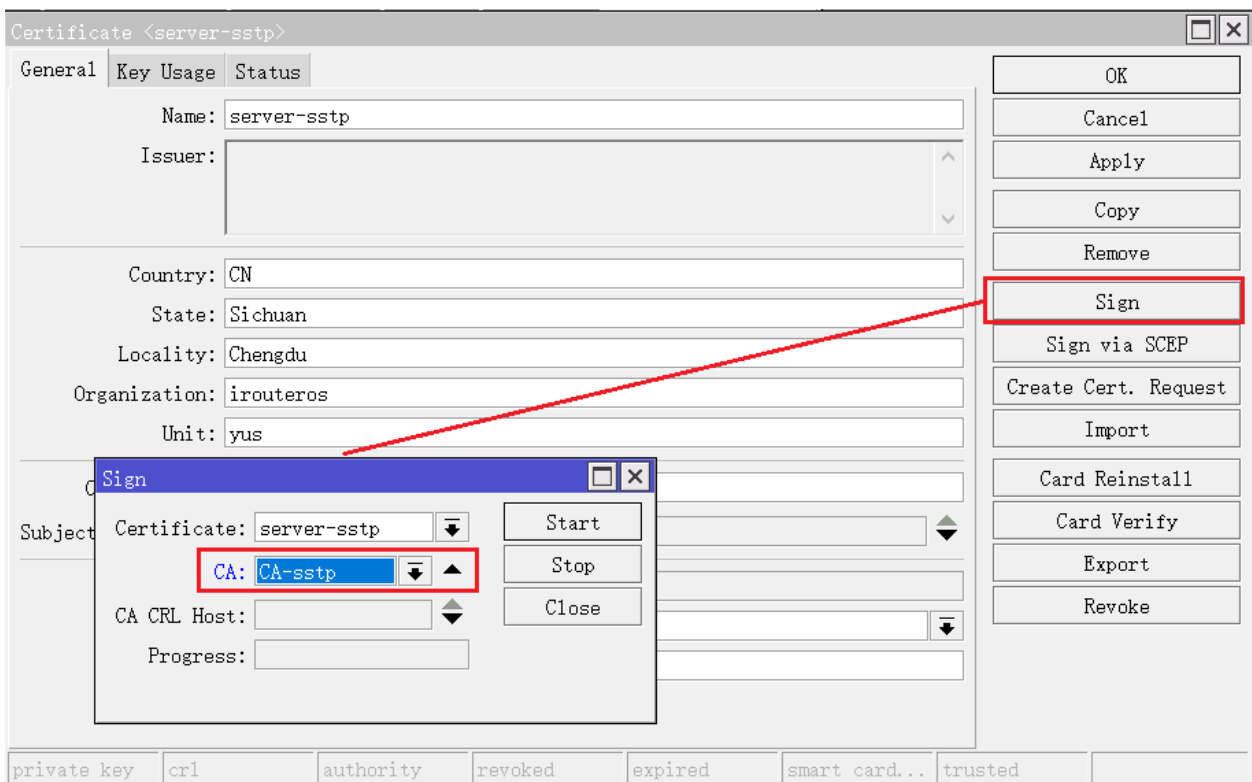

证书签发完成后，前缀储小 KI，但 trusted 是 no

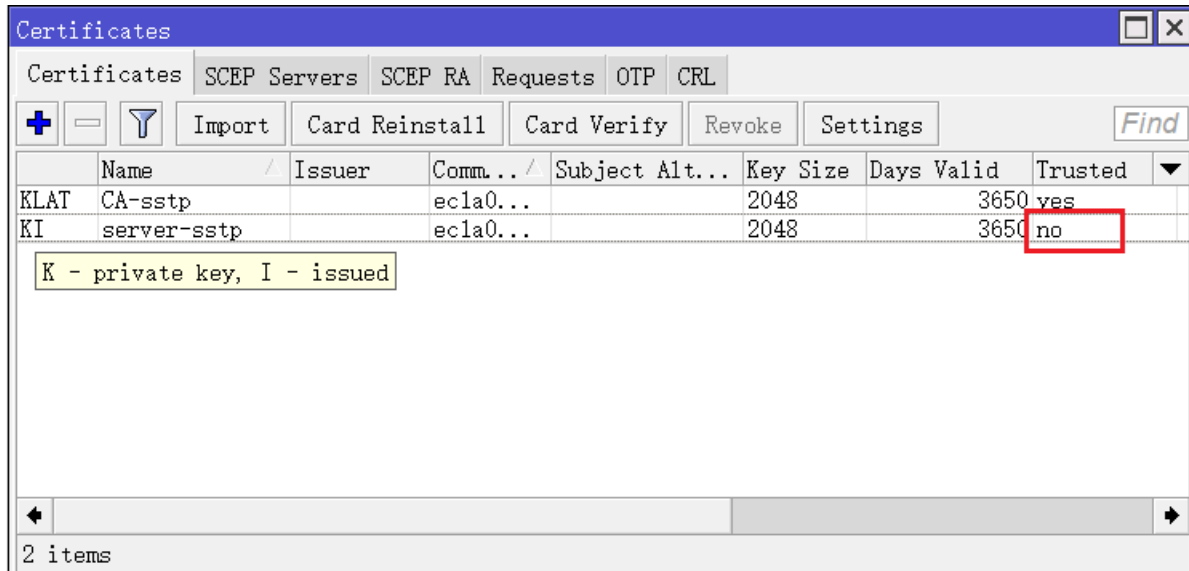

打开 server-sstp 证书，选择 trusted

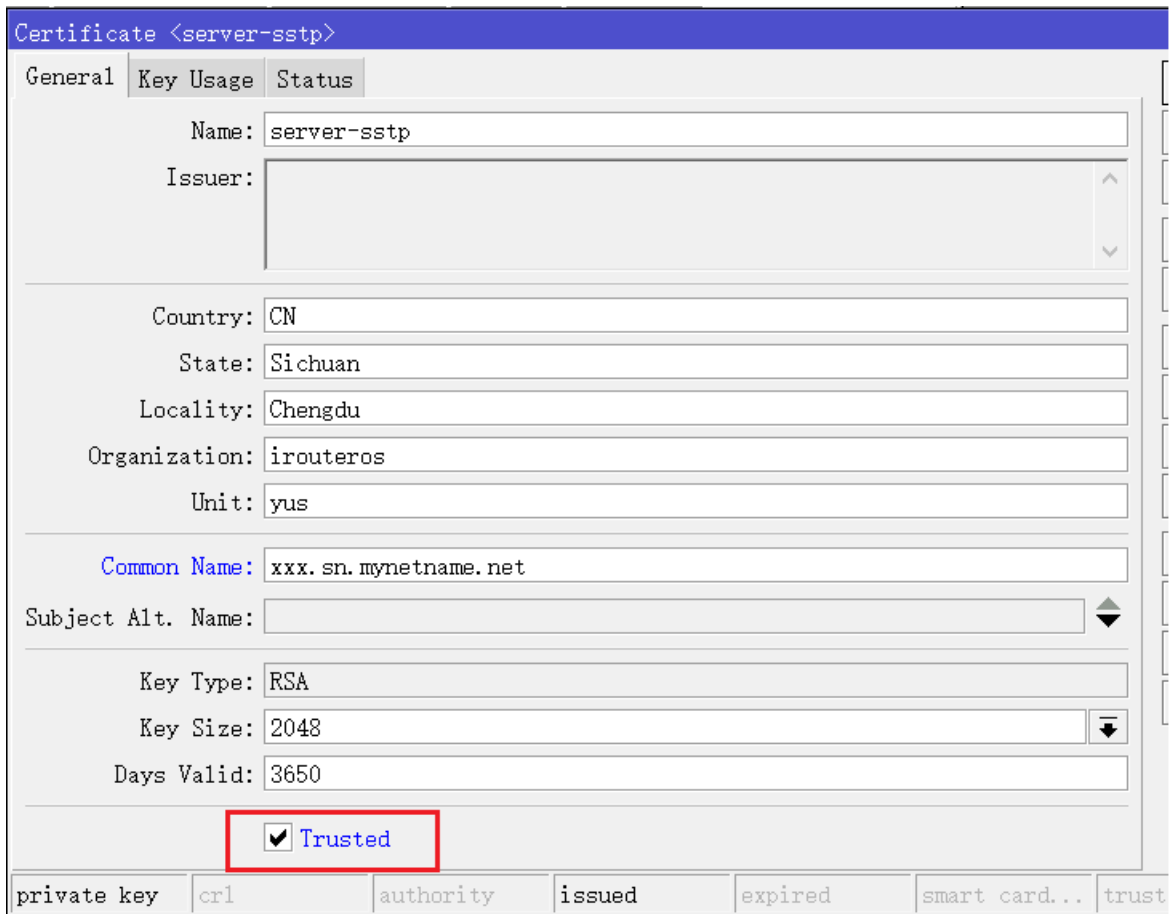

## 配置 SSTP-server 证书

以上证书生成完成，在本地 RouterOS 进入 PPP 目录，设置 SSTP-Server，将 server-sstp 证书配置到 SSTP server，因为运营商限制了 443 端口，将 Port 修改为 10443，并勾选 Enabled 启用服务。

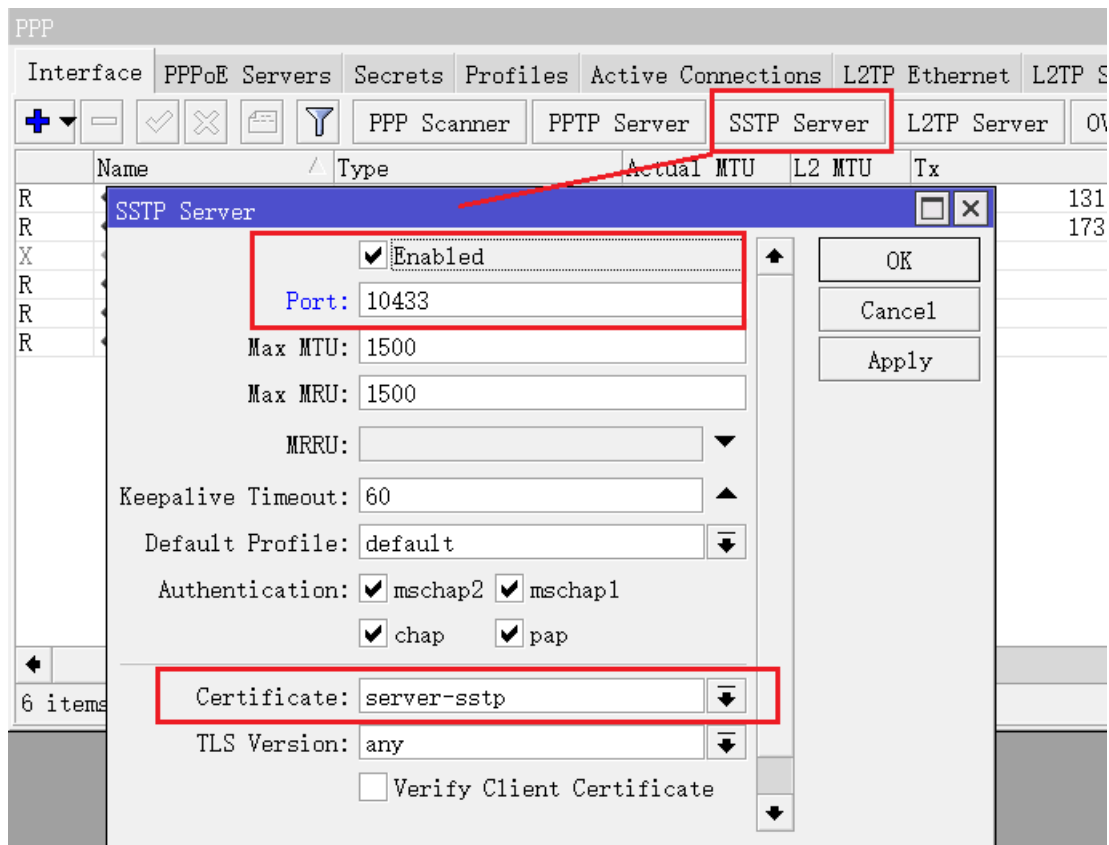

SSTP 服务器如何创建账号和 IP 地址分配，这里就省略，这方面的配置请参考 RouterOS 入门到精通 v6 的 SSTP 章节。

## 导出证书

在 Certificates 下，选择 CA-sstp 证书，右键后会出现 Export

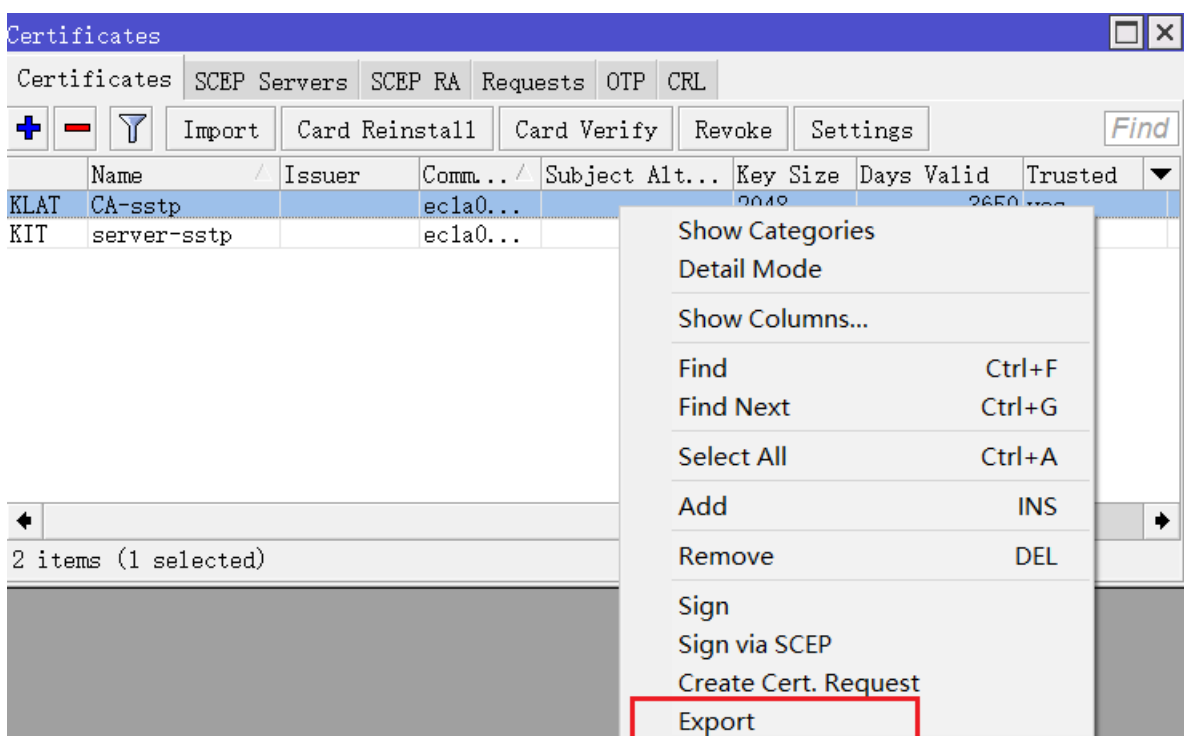

取名 CA-sstp，然后点 Export

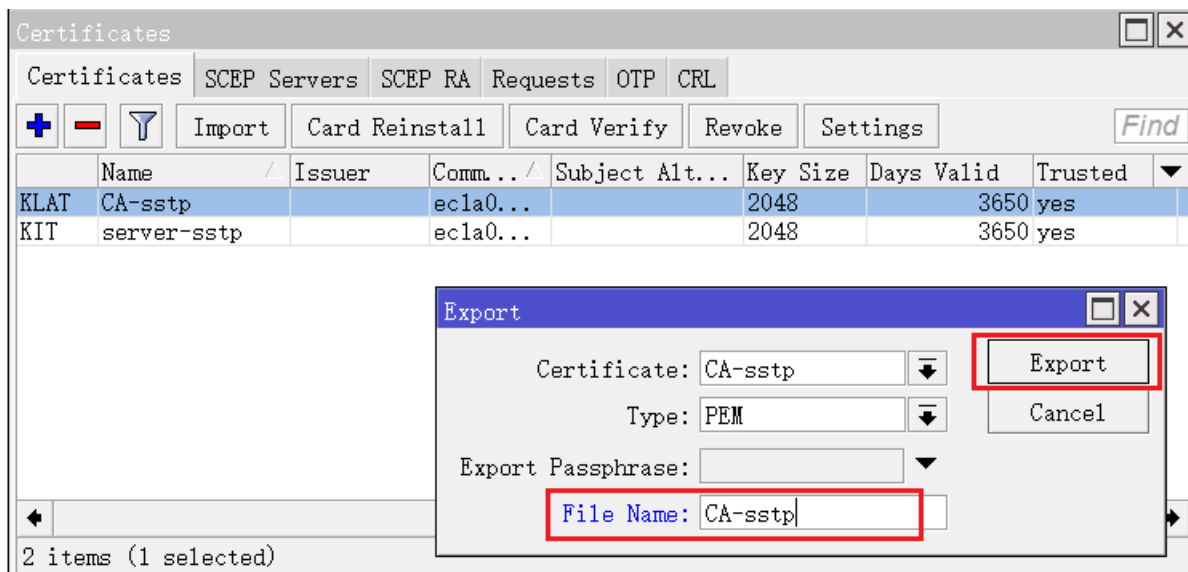

进入/file 目录下可以找到

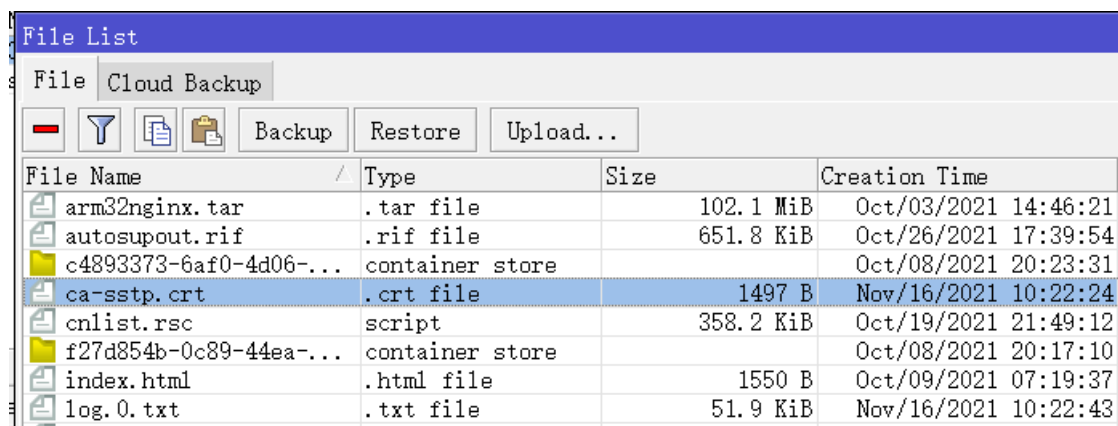

## 导入 windows

接下来是将 CA-sstp.crt 从 File 上下载到 windows10 电脑，在 windows10 电脑上输入 win+R，并在运行里输入 mmc 回车

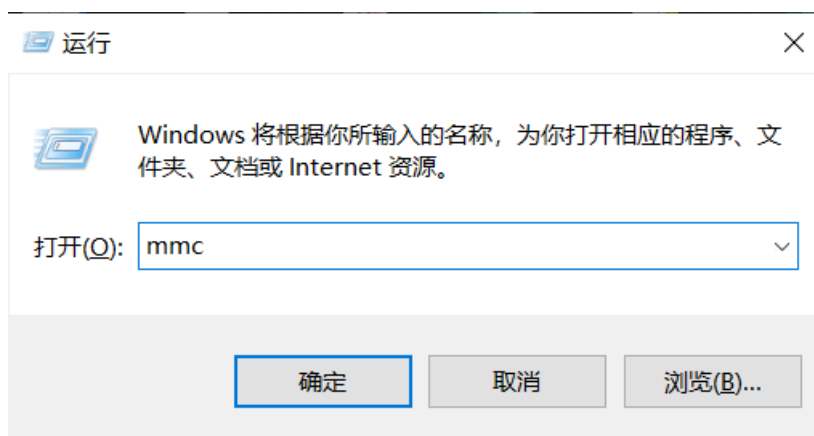

打开后，点击文件选择“添加/删除管理单元”

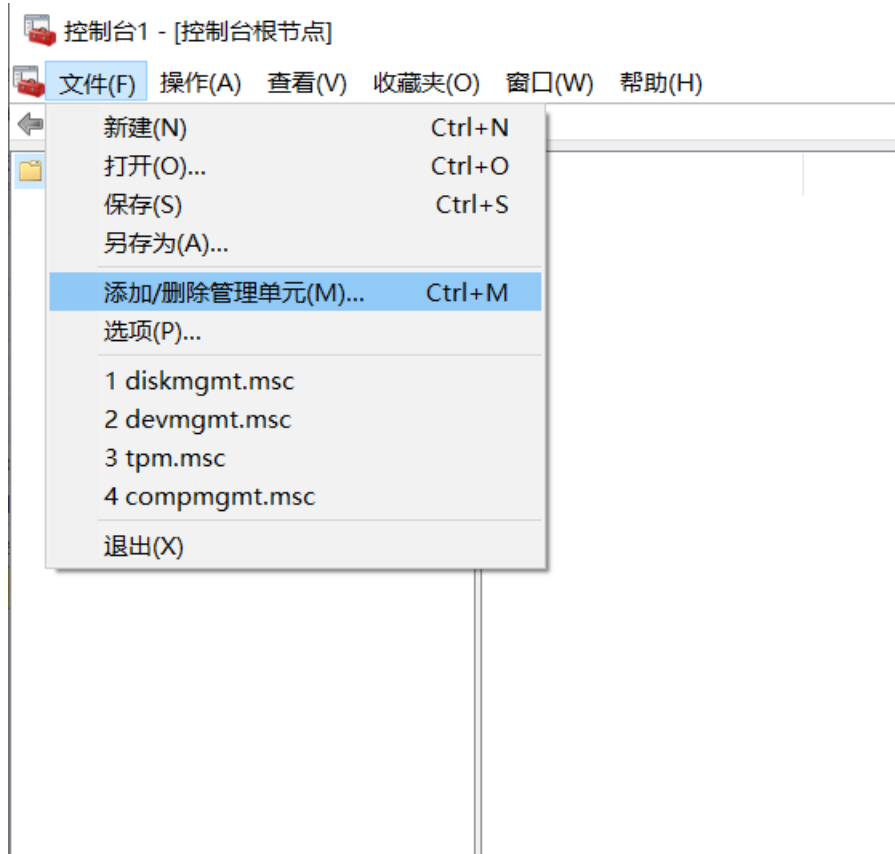

选择“证书”，选择计算机账户号，选完成后，再点确定

## 添加或删除管理单元

你可以在计算机上为此控制台选择可用的管理单元并配置所选的一组管理单元。对于可扩展的管理单元，你可以配置要

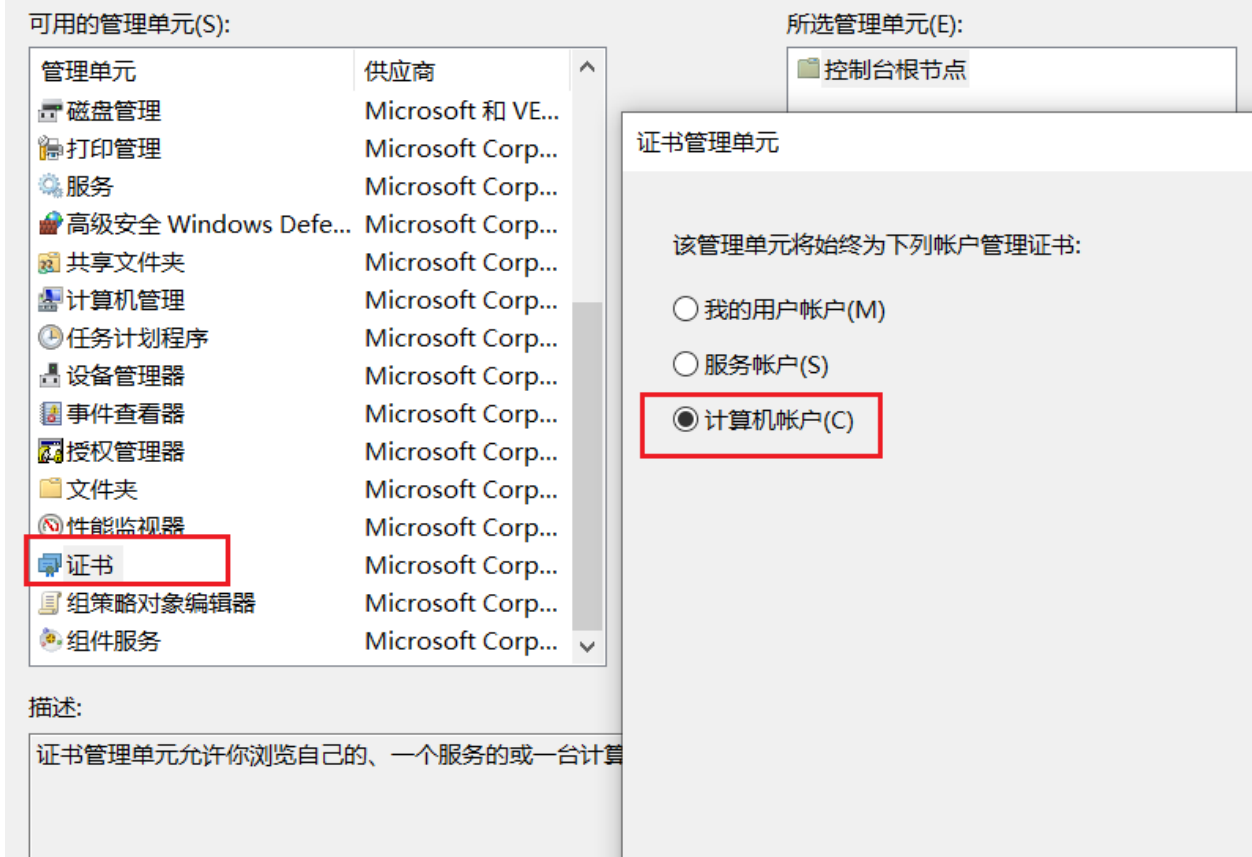

出现了证书-当前用户，进入受信任的根证书签发机构

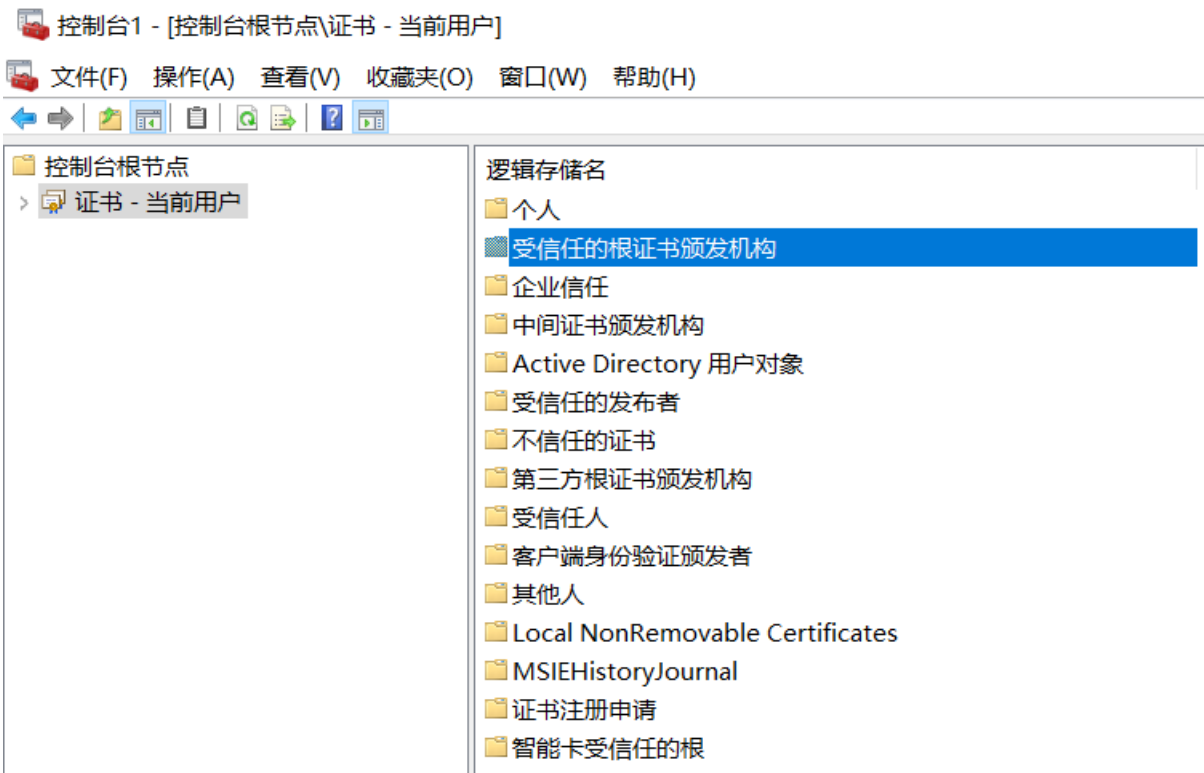

进入受信任的根证书签发机构下的证书，在空白处右键，选择所有任务->导入

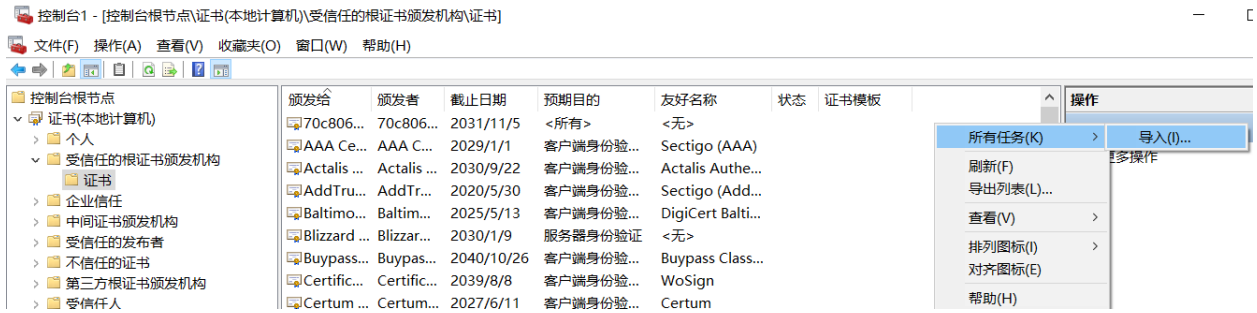

按照引导下一步操作后，选择浏览找到 CA-sstp.crt 证书导入

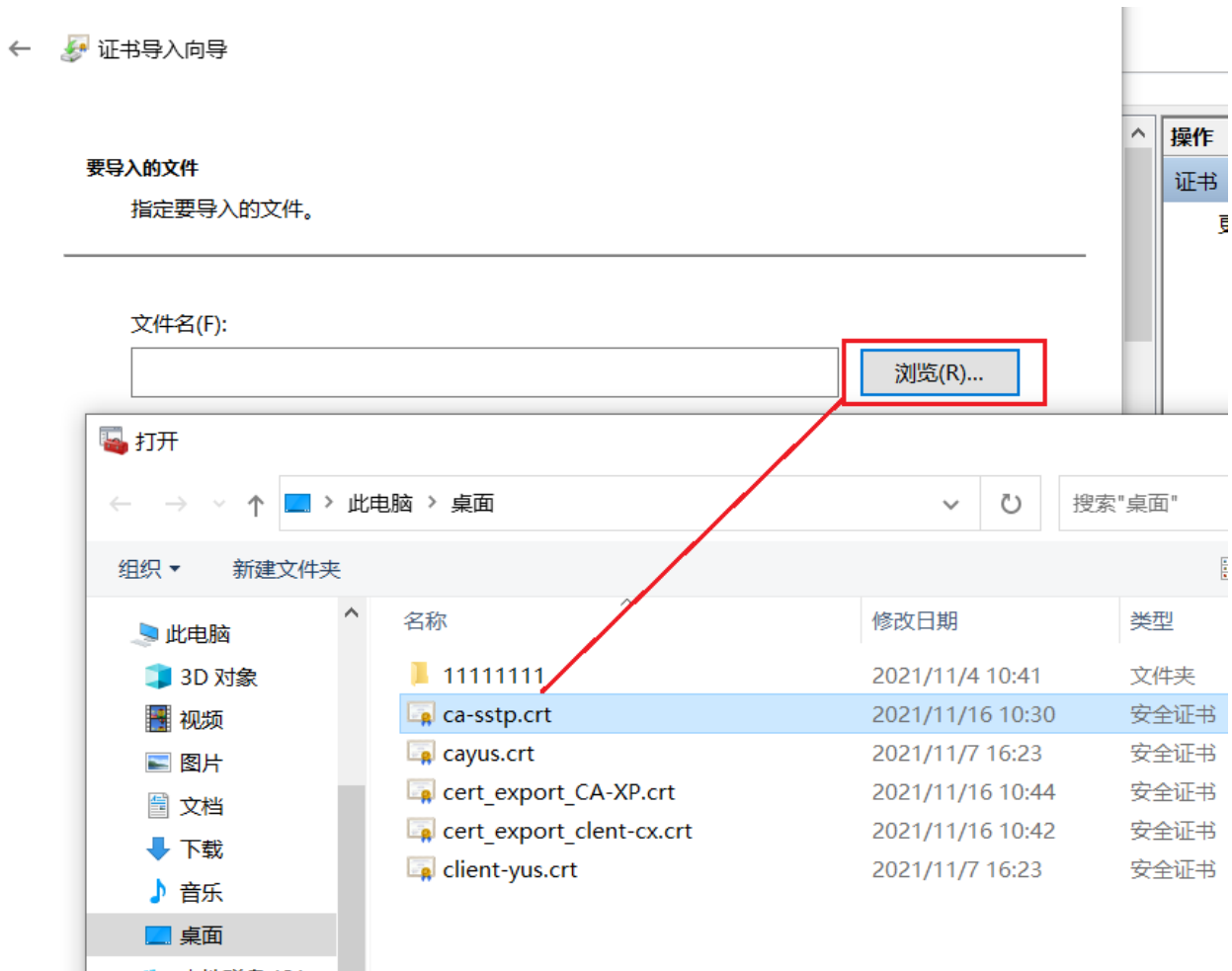

跟着下一步，继续



←  证书导入向导

### 证书存储

证书存储是保存证书的系统区域。

Windows 可以自动选择证书存储，你也可以为证书指定一个位置。

- 根据证书类型，自动选择证书存储(U)
- 将所有的证书都放入下列存储(P)

证书存储:

受信任的根证书颁发机构

浏览(R)...

下一页(N)

取消

下一步后，提示导入成功：

颁发给	颁发者	截止日期	预期目的	友好名称	状态	证书模板
70c806...	70c806...	2031/11/5	<所有>	<无>		
AAA Ce...	AAA C...	2029/1/1	客户端身份验...	Sectigo (AAA)		
Actalis ...	Actalis ...	2030/9/22	客户端身份验...	Actalis Authe...		
AddTru...	AddTr...	2020/5/30	客户端身份验...	Sectigo (Add...		
Baltimo...	Baltim...	2025/5/13	客户端身份验...	DigiCert Balti...		
Blizzard ...	Blizzar...	2030/1/9	服务器身份验证	<无>		
Buypass...	Buypas...	2040/10/26	客户端身份验...	Buypass Class...		
Certific...	Certific...	2039/8/8	客户端身份验...	WoSign		
Certum ...	Certum...	2027/6/11	客户端身份验...	Certum		
Certum ...	Certum...	2029/12/31	客户端身份验...	Certum T...		
CFCA A...	CFCA A...	2035/9/28	<所有>	<无>		
CFCA A...	CFCA A...	2043/3/8	<所有>	<无>		
CFCA A...	CFCA A...	2043/3/8	<所有>	<无>		
CFCA C...	CFCA C...	2041/5/12	<所有>	<无>		
CFCA E...	CFCA E...	2029/12/31	客户端身份验...	CFCA EV F...		
CFCA E...	CFCA E...	2029/12/31	<所有>	<无>		
CFCA G...	CFCA G...	2042/8/21	<所有>	<无>		
CFCA Id...	CFCA I...	2040/6/30	<所有>	<无>		
CFCA T...	CFCA T...	2032/8/29	<所有>	<无>		
CFCA T...	CFCA T...	2032/8/29	<所有>	<无>		

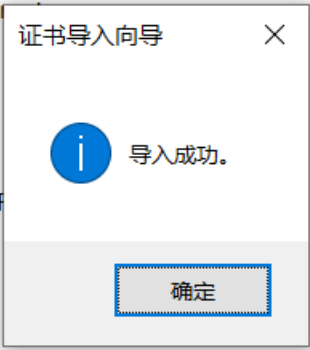

在网络里面创建 VPN，SSTP 端口修改为 10443，服务器连接为 xxx.sn.mynetname.net:10443，然后输入账号和密码

## 编辑 VPN 连接

下次连接时，将应用这些更改。

连接名称

服务器名称或地址

VPN 类型

登录信息的类型

 

用户名(可选)

密码(可选)

然后进行连接，测试成功

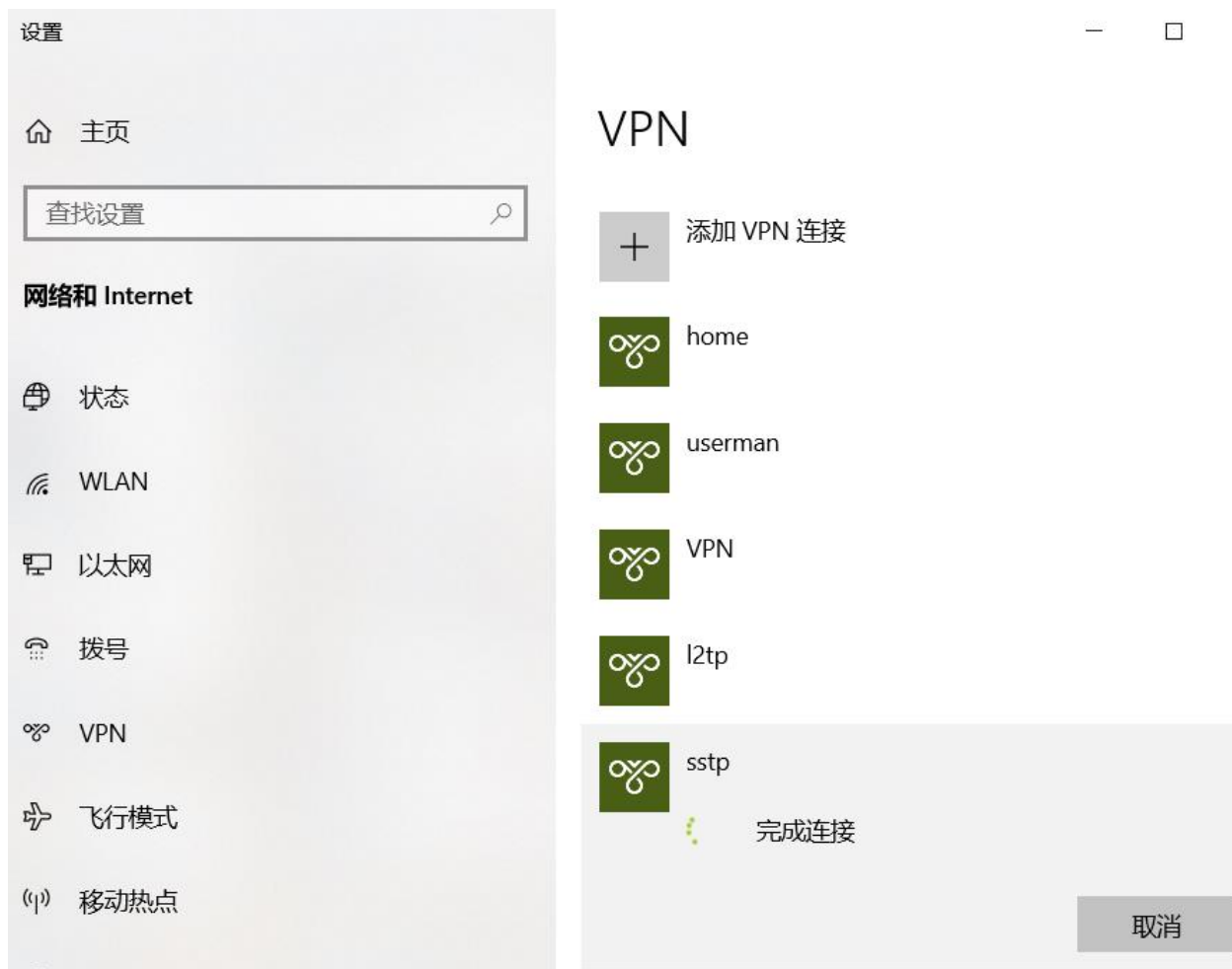

如果 SSTP 登录出现：“此句柄相关联的操作锁定现在与其他句柄相关联”，导致这样的情况大概率是 SSTP 服务器设置中勾选了“**verify Client Certificate**”，需要取消该选项。

## 第八章 Dot1x（基于以太网 802.1x）

Dot1x 是在 RouterOS 中实现 IEEE 802.1x 标准。802.1x 协议是基于 Client/Server 的访问控制和认证协议。它可以限制未经授权的用户/设备通过接入端口(access port)访问 LAN/WLAN。802.1x 只允许 EAPOL（EAP over LAN 基于局域网的扩展认证协议）数据通过设备连接的交换机端口；认证通过以后，正常的可以顺利地通过以太网端口。

IEEE802.1x 协议为二层协议，不需要到达三层，对设备的整体性能要求不高，可以有效降低建网成本，802.1x 网络组成包含：一个请求客户端、一个认证服务端和一个 RADIUS 服务器，当前 RouterOS 支持客户端和服务端，支持 EAP 模式，包括 EAP-TLS, EAP-TTLS, EAP-MSCHAPv2 和 PEAPv0/EAP-MSCHAPv2，同时配合基于 RouterOS v7 的 User Manager v5（RADIUS 服务器），实现一整套组网方案。

需要提醒的是，Dot1x 不像 PPPoE、PPTP 和 hotspot 等应用可以在 RouterOS 本地创建账号，Dot1x 的账号管理需要连接 RADIUS 服务器，因此在用 Dot1x 服务器时，用户账号和密码需要向 RADIUS 服务器请求（RouterOS v7 版本的 User Manager v5 版本支持 Dot1x 认证）。

操作路径: /interface dot1x

提示：此功能不支持 SMIPS 的 RB 设备 (hAP lite, hAP lite TC 和 hAP mini)。

### 8.1 客户端

属性

属性	描述
<b>anon-identity</b> (字符; 默认:)	匿名的外层 EAP 认证的身份。仅与 eap-ttls 和 eap-peap 方法一起使用。如果没有设置，将使用 <b>identity</b> 值用于外层 EAP 认证。
<b>client-certificate</b> (string; Default: )	<a href="#">System/Certificates</a> 中列出的证书名称。当使用 eap-tls 方法时要求调用证书
<b>eap-methods</b> (eap-tls   eap-ttls   eap-peap   eap-mschapv2; Default: )	用于身份验证的 EAP 方法列表
<b>identity</b> (string; Default: )	客户端请求者的 EAP 身份验证，即账号
<b>interface</b> (string; 默认:)	选择运行客户端的网络接口
<b>password</b> (string; 默认:)	设置密码

只读属性

属性	描述
<b>status</b> (authenticated   authenticating   disabled)	状态说明: <ul style="list-style-type: none"> <li><b>authenticated</b> – 客户端认证成功;</li> </ul>

- `authenticated without server` – 允许访问端口但无法连接服务器；
- `authenticating` – 连接到达服务器，正在进行身份验证过程；
- `connecting` – 认证过程初始化阶段；
- `disabled` – 客户端被禁用；
- `error` – 发生内部错误；
- `interface is down` – 父级端口未连接运行；
- `rejected` – 服务器拒绝认证

## 8.2 服务器

首先 `dot1x` 服务器启用在指定网络端口后，默认将阻断除用于认证的 `EAPOL` 报文外的所有数据通信。客户端认证成功后，接口将接收该端口上所有的数据流量。如果接口连接到一台交换机，交换机下连接多个主机，当至少有一个客户端通过身份验证时，其他所有主机都会允许通过。在认证失败的情况下，可以分配一个指定 `VLAN ID`，分配认证失败的主机加入的这个 `VLAN` 网络中，例如：`Guest` 来宾终端加入到一个 `Guest VLAN`。

操作路径：`/interface dot1x server`

当在 `Bridge` 端口上创建 `dot1x` 服务器时，`Bridge` 应该运行 `(R/M)STP`，否则客户端发送的 `EAP` 报文将不能被正确接收。缺省情况下，使用 `protocol-mode=rstp` 创建网桥接口。如果 `Bridge` 端口不发送 `bpdu` 或忽略接收到的 `bpdu`，则可以设置该 `Bridge` 端口的 `edge=yes`。

属性	描述
<code>accounting</code> ( <code>yes / no</code> ; 默认: <code>yes</code> )	是否发送 <code>RADIUS accounting</code> 数据到认证服务器
<code>auth-timeout</code> ( <code>time</code> ; 默认: <code>1m</code> )	用于 <code>EAP</code> 身份验证的总时间
<code>auth-types</code> ( <code>dot1x / mac-auth</code> ; 默认: <code>dot1x</code> )	指定接口的身份验证类型。当两种方式同时被选择，服务器将优先选择 <code>dot1x</code> 认证，只有经过 3 个 <code>retrans-timeout</code> 周期后，认证类型才会回到 <code>mac-auth</code> 。为了让 <code>MAC-auth</code> 认证类型工作，服务器接口应该至少接收一个包含客户端设备源 <code>MAC</code> 地址的帧。
<code>guest-vlan-id</code> ( <code>integer: 1..4094</code> ; 默认: <code>!guest-vlan-id</code> )	终端设备不支持 <code>Dot1x</code> 认证，且未配置 <code>Mac-auth</code> 认证，并在 3 个 <code>retrans-timeout</code> 周期后，被分配到 <code>Guest VLAN</code> 。当 <code>dot1x</code> 的客户端正常启用后，并成功进行了 <code>dot1x</code> 的认证，该端口将从 <code>Guest VLAN</code> 中删除。该设置仅在 <code>RouterOS 7.2</code> 版本后生效，在启用桥 <code>vlan</code> 过滤时生效。默认情况下 <code>Guest-VLAN</code> 功能是关闭。
<code>interface</code> ( <code>string</code> ; 默认: )	选择运行客户端的网络接口

属性	描述
<b>interim-update</b> ( <i>time</i> ; 默认: 0s)	RADIUS 定时更新消息间隔
<b>mac-auth-mode</b> ( <i>mac-as-username</i> / <i>mac-as-username-and-password</i> ; 默认: <b>mac-as-username</b> )	当启用 MAC 认证, 定义 RADIUS 属性选择认证账号的方式 MAC 作为用户名, 还是同时作为用户和密码
<b>radius-mac-format</b> ( <i>XX-XX-XX-XX-XX-XX</i> / <i>XX:XX:XX:XX:XX:XX</i> / <i>XXXXXXXXXXXX</i> / <i>XX-XX-XX-XX-XX-XX</i> / <i>XX:XX:XX:XX:XX:XX</i> / <i>XXXXXXXXXXXX</i> ; 默认: <b>XX:XX:XX:XX:XX:XX</b> )	定义使用 MAC 身份验证时客户端的 MAC 地址在格式方式
<b>reauth-timeout</b> ( <i>time</i> ; 默认: <b>!reauth-timeout</b> )	启用服务器端口重新认证功能。当启用 Dot1x 身份验证类型时, 服务器将尝试通过向客户端发送 EAP-Request Identity 来重新验证客户端。当启用 MAC -auth 认证类型时, 服务器将尝试使用 RADIUS 服务器的最后一次 MAC 地址重新对客户端进行认证。该设置仅在 RouterOS 7.2 版本后可用。默认情况下, re-authentication 功能处于关闭状态。
<b>reject-vlan-id</b> ( <i>integer: 1..4094</i> ; 默认: <b>!reject-vlan-id</b> )	当 RADIUS 服务器响应认证类型为 Access-Reject 信息, 即认证失败时分配的 VLAN。如果 RADIUS 服务器根本没有响应, 此属性将不适用, 同时客户端身份验证超时, 该服务也不可用。在启用桥 <b>vlan-filtering</b> 时生效。默认情况下, reject VLAN 功能处于关闭状态。
<b>retrans-timeout</b> ( <i>time</i> ; 默认: 30s)	如果没有收到客户端请求的响应, 将重新发生验证信息的时间间隔。
<b>server-fail-vlan-id</b> ( <i>integer: 1..4094</i> ; 默认: <b>!server-fail-vlan-id</b> )	当 RADIUS 服务器无响应, 并出现请求超时后, 分配的 VLAN。该设置仅在 RouterOS 7.2 版本后生效, 在启用桥 <b>vlan-filtering</b> 时生效。默认情况下, server-fail VLAN 功能处于关闭状态。

操作路径: `/interface dot1x server active`

相关 Dot1x 服务接口的状态, 列在以下列表中

属性	描述
<b>auth-info</b> ( <i>string</i> )	认证信息 Authentication information:  dot1x dot1x (guest vlan) dot1x (reject vlan) dot1x (server fail vlan)

属性	描述
	mac-auth mac-auth (reject vlan) mac-auth (server fail vlan)
<b>client-mac</b> ( <i>mac-address</i> )	客户端的 MAC 地址
<b>interface</b> ( <i>string</i> )	网络接口名称
<b>session-id</b> ( <i>string</i> )	唯一的 session 身份 ID
<b>username</b> ( <i>string</i> )	客户端请求认证的用户名
<b>vlan-id</b> ( <i>string</i> )	指定网络接口的 Untagged VLAN ID。Bridge 需启用 VLAN Filtering

#### 状态属性

属性	描述
<b>status</b> ( <i>string</i> )	网络接口的状态： <ul style="list-style-type: none"> <li>• <b>authorized</b> – 访问网络接口被允许；</li> <li>• <b>iface-down</b> – 网络接口未连接运行；</li> <li>• <b>rejected-holding</b> – 访问被 RADIUS 服务器拒绝；</li> <li>• <b>un-authorized</b> -访问网络接口被拒绝；</li> </ul>

## 8.3 功能与实例

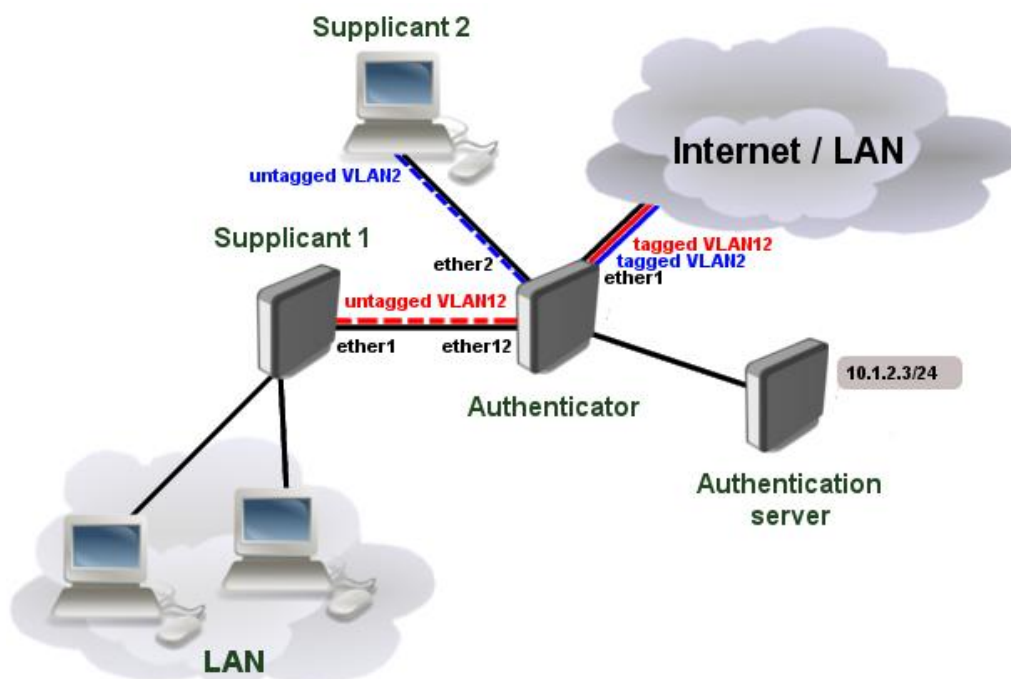



在该实例中，基于二层建立 802.1x 网络，Authenticator 作为 Dot1x 认证服务器，Authentication server 为 RADIUS 服务器，supplicant1 为 Dot1x 的 RouterOS 请求者，即客户端路由器。

注意：在该官方实例中，给出的 dot1x 环境的 RADIUS 服务器已经搭建完成，在该事例中没用引入 RADIUS 服务器的搭建操作，如果需要完成整个操作事例，需要另外了解 RADIUS 服务器配置。

## RADIUS 配置

首先，要为 802.1x 服务器创建一个 RADIUS 客户端，对于 RADIUS 服务器，可以不需要在同一子网端内，只要路由可达即可，因此需考虑到在防火墙策略允许访问 RADIUS 服务器 IP 地址。

```
/radius
add address=10.1.2.3 secret=radiussecret service=dot1x
```

注意：如果 RADIUS 通信是基于公网连接，建议采用 RadSec 与 RADIUS 服务器通信

配置完成 RADIUS 后，创建 dot1x 认证，ether2 和 ether12 两个接口实例。

```
/interface dot1x server
add interface=ether2 interim-update=30s comment=accounted
add interface=ether12 accounting=no comment=notaccounted
```

## 基于 VLAN 的端口分配

RouterOS 中支持使用在 bridge VLAN filtering 下的 VLAN 接口作为验证端口。这需要使用到 RADIUS 的 Tunnel-Type、Tunnel-Medium-Type 和 Tunnel-Private-Group-ID 字段属性。关于 Bridge VLAN filtering 的 VLAN 具体参数和配置，请参考 Bridge 章节内容。

创建 VLAN 端口，确保相应接口已经添加到了 bridge 下，而且 VLAN filtering 已经启用，配置脚本如下：

```
/interface bridge
add name=bridge1 vlan-filtering=yes
/interface bridge port
add bridge=bridge1 interface=ether1
add bridge=bridge1 interface=ether2
add bridge=bridge1 interface=ether12
```

ether1 作为 trunk 接口，vlan2 和 vlan12 在该接口打上 tag 标签

```
/interface bridge vlan
add bridge=bridge1 tagged=ether1 vlan-ids=2
add bridge=bridge1 tagged=ether1 vlan-ids=12
```

启用 RADIUS debug logs，便于查看 RADIUS 信息日志，在该实例中，在 RADIUS 服务器的“Access-Accept message”会接收到 Tunnel 属性：

```
09:51:45 radius,debug,packet received Access-Accept with id 64 from 10.1.2.3:1812
09:51:45 radius,debug,packet      Tunnel-Type = 13
09:51:45 radius,debug,packet      Tunnel-Medium-Type = 6
09:51:45 radius,debug,packet      Tunnel-Private-Group-ID = "12"
(..)
09:51:45 radius,debug,packet      User-Name = "dot1x-user"
```

这时在 active 菜单下，在 ether12 接口上创建的 VLAN 12 下的用户认证登录认证成功

```
/interface dot1x server active print
 0 interface=ether12 username="dot1x-user" user-mac=00:0C:42:EB:71:F6 session-id="86b00006" vlan=12

/interface bridge vlan print detail
Flags: X - disabled, D - dynamic
 0 D bridge=bridge1 vlan-ids=1 tagged="" untagged="" current-tagged=""
current-untagged=bridge1,ether3

 1 bridge=bridge1 vlan-ids=2 tagged=ether1 untagged="" current-tagged=ether1
current-untagged=ether2

 2 bridge=bridge1 vlan-ids=12 tagged=ether1 untagged="" current-tagged=ether1
current-untagged=ether12
```

## RouterOS 客户端配置

CA 证书要求 eap-tls, eap-ttls 和 eap-peap 验证模式，另外一个客户端证书要求 eap-tls 模式，例如，已经导入一个 P12 正式，并签发成功，关于证书相关信息参考 System/Certificates。

```
/certificate print
Flags: K - private-key, L - crt, C - smart-card-key, A - authority, I - issued, R - revoked, E - expired, T - trusted
#      NAME                COMMON-NAME    SUBJECT-ALT-NAME  FINGERPRINT
0 KAT dot1x-client        ez_dot1x-client  IP:10.1.2.34
1 LAT dot1x              CA                                ca
```

然后添加一个 dot1x 客户端，用于发起认证请求

```
/interface dot1x client
add anon-identity=anonymous client-certificate=dot1x-client eap-methods=eap-tls identity=dot1x-user
interface=ether1 password=dot1xtest
```

如果验证成功，接口状态 `status` 将显示 “authenticated”

```
/interface dot1x client print
Flags: I - inactive, X - disabled
 0 interface=ether1 eap-methods=eap-peap identity="dot1x-user" password="dot1xtest"
anon-identity="anonymous" client-certificate=dot1x-client status="authenticated"
```

## 端口 VLAN ID 分配

当 bridge 启用 `vlan-filtering`，可为加入 Dot1x 的接口重新分配 VLAN ID。需使用 `RADIUS Tunnel-Type`、`Tunnel-Medium-Type` 和 `Tunnel-Private-Group-ID` 三个属性来实现。请注意，支持 VLAN ID 下发需要开启 Bridge 的 `vlan-filtering`，并支持硬件加速（`hardware offloaded`），这样设备才能支持该属性

首先，确保交换机的端口加入到 `bridge`，并开启 `vlan-filtering`

```
/interface bridge
add name=bridge1 vlan-filtering=yes
/interface bridge port
add bridge=bridge1 interface=ether1
add bridge=bridge1 interface=ether2
add bridge=bridge1 interface=ether12
```

进入 `bridge vlan` 需为 `ether1` 接口出方向发送数据带 VLAN tagged 标签，即配置为 `trunk`

```
/interface bridge vlan
add bridge=bridge1 tagged=ether1 vlan-ids=2
add bridge=bridge1 tagged=ether1 vlan-ids=12
```

可以在 `system logging` 启用 `RADIUS` 调试日志，在 `log` 中看到完整的 `RADIUS` 消息，此事例中，从 `RADIUS` 服务器的 `Access-Accept` 消息中接收到 `Tunnel` 属性：

```
09:51:45 radius,debug,packet received Access-Accept with id 64 from 10.1.2.3:1812
09:51:45 radius,debug,packet      Tunnel-Type = 13
09:51:45 radius,debug,packet      Tunnel-Medium-Type = 6
09:51:45 radius,debug,packet      Tunnel-Private-Group-ID = "12"
(..)
09:51:45 radius,debug,packet      User-Name = "dot1x-user"
```

VLAN ID 现在出现在 `active` 活动列表中，`untagged` 端口被添加到之前创建的静态 VLAN 配置中。

```
/interface dot1x server active print
 0 interface=ether12 username="dot1x-user" user-mac=00:0C:42:EB:71:F6 session-id="86b00006" vlan=12
```

查看 bridge vlan 配置

```

/interface bridge vlan print detail
Flags: X - disabled, D - dynamic
 0 D bridge=bridge1 vlan-ids=1 tagged="" untagged="" current-tagged=""
current-untagged=bridge1,ether3

 1 bridge=bridge1 vlan-ids=2 tagged=ether1 untagged="" current-tagged=ether1
current-untagged=ether2

 2 bridge=bridge1 vlan-ids=12 tagged=ether1 untagged="" current-tagged=ether1
current-untagged=ether12

```

## 动态 switch rule 配置

当前 RouterOS 支持通过配置 RADIUS 服务器 Reply 下发 switch rule 的属性，可以使用 mikrotik - switches - filter 字段属性来完成，请参阅 RADIUS 供应商字典 (RADIUS vendor dictionary.)。工作方式为：当客户端通过 RADIUS 认证服务器的身份验证成功后，RADIUS 服务器会返回 mikrotik - switches - filter 属性到 RouterOS 交换机。交换机根据接收到的信息，在 switch rule 上创建动态访问规则。只要客户端会话处于活动状态并且接口正在运行，创建规则就会处于活动状态。交换机规则的创建有一定的顺序和限制：

- mac-protocol, src-mac-address (从 RouterOS v7.2 版本支持 src-address (IPv4/mask, 从 RouterOS 7.2 支持), dst-address (IPv4/mask), protocol (IPv4) src-port (要求许可版本 L4, 从 RouterOS 7.2 支持), dst-port 要求许可版本 L4, 条件参数才被支持)
- 可以使用十六进制或十进制表示 mac-protocol 和 protocol 参数(例如 UPD 可以设置为 protocol 17 或 protocol 0x11)
- src-port 和 dst-port 支持单个端口号或者一个连续的范围值(例如, src-port 10 或 src-port 10-20)
- src-mac-address 支持格式"xx:xx:xx:xx:xx:xx" 或"xxxxxxxxxxxx", 不带源 MAC 地址的 switch rule 可用 none 关键字设置(例如 src-mac-address none)
- src-mac-address(如果未设置属性值), switch 和 ports 条件参数会自动为每个规则设置
- 每个规则应该以一个 action 属性结尾, 支持的值是 drop 或 allow。如果没有设置操作属性, 将使用默认的 allow 值。
- 为单个客户端的请求者分配多个 switch rule 规则, 必须用逗号分隔", "

下面是 Mikrotik-Switching-Filter 属性实例, 如何动态创建 Switch rule 规则:

```

# 丢弃 arp 帧(EtherType: 0x0806 或 2054)
Mikrotik-Switching-Filter = "mac-protocol 2054 action drop"

/interface ethernet switch rule print
Flags: X - disabled, I - invalid, D - dynamic
 0 D ;;; dot1x dynamic

```

```

switch=switch1 ports=ether1 src-mac-address=CC:2D:E0:11:22:33/FF:FF:FF:FF:FF:FF
mac-protocol=arp copy-to-cpu=no redirect-to-cpu=no mirror=no new-dst-ports=""

# 允许 UDP(IP protocol: 0x11 或 17)目标端口 100, 并丢弃其他数据
Mikrotik-Switching-Filter = "protocol 17 dst-port 100 action allow, action drop"

/interface ethernet switch rule print
Flags: X - disabled, I - invalid, D - dynamic
 0 D;;; dot1x dynamic
    switch=switch1 ports=ether1 src-mac-address=CC:2D:E0:11:22:33/FF:FF:FF:FF:FF:FF protocol=udp
dst-port=100 copy-to-cpu=no redirect-to-cpu=no mirror=no

 1 D;;; dot1x dynamic
    switch=switch1 ports=ether1 src-mac-address=CC:2D:E0:11:22:33/FF:FF:FF:FF:FF:FF copy-to-cpu=no
redirect-to-cpu=no mirror=no new-dst-ports=""

# 允许源 MAC 地址验证通过, 丢弃其他所有数据
Mikrotik-Switching-Filter = "action allow, src-mac-address none action drop"

/interface ethernet switch rule print
Flags: X - disabled, I - invalid; D - dynamic
 0 D;;; dot1x dynamic
    switch=switch1 ports=ether1 src-mac-address=CC:2D:E0:01:6D:EB/FF:FF:FF:FF:FF:FF copy-to-cpu=no
redirect-to-cpu=no mirror=no

 1 D;;; dot1x dynamic
    switch=switch1 ports=ether1 copy-to-cpu=no redirect-to-cpu=no mirror=no new-dst-ports=""

```

在这个实例中，Supplicant2 接入 ether2，仅允许访问 192.168.50.0/24 网络的 UDP/50 端口，其他所有流量将被丢弃。首先确保 hardware offloading 在所有 bridge 端口能工作，否则 switch rule 将无法工作

```

/interface bridge port print
Flags: X - disabled, I - inactive, D - dynamic, H - hw-offload
# INTERFACE BRIDGE HW PVID PRIORITY PATH-COST INTERNAL-PATH-COST HORIZON
0 H ether1 bridge1 yes 1 0x80 10 10 none
1 H ether2 bridge1 yes 1 0x80 10 10 none
2 H ether12 bridge1 yes 1 0x80 10 10 none

```

通过启用 RADIUS 调试日志，可以看到 RADIUS 信息的完整 attributes 属性。下面的实例中，从 RADIUS 服务器的 Access-Accept 消息中接收到 mikrotik - switches - filter 属性：

```
02:35:38 radius,debug,packet received Access-Accept with id 121 from 10.1.2.3:1812
(..)
02:35:38 radius,debug,packet      MT-Switching-Filter = "mac-protocol 2048 dst-address 192.168.50.0/24
dst-port 50 protocol 17 action allow,action drop"
```

动态的 Switch rule 现在显示在切换菜单下：

```
/interface ethernet switch rule print
Flags: X - disabled, I - invalid, D - dynamic
 0  D ;; dot1x dynamic
      switch=switch1 ports=ether2 src-mac-address=CC:2D:E0:11:22:33/FF:FF:FF:FF:FF:FF mac-protocol=ip
dst-address=192.168.50.0/24 protocol=udp dst-port=50 copy-to-cpu=no redirect-to-cpu=no mirror=no

 1  D ;; dot1x dynamic
      switch=switch1 ports=ether2 src-mac-address=CC:2D:E0:11:22:33/FF:FF:FF:FF:FF:FF copy-to-cpu=no
redirect-to-cpu=no mirror=no new-dst-ports=""
```

动态 switch rule 创建仅支持带有 switch rule 功能的设备，包括：CRS3xx 系列交换机以及 CCR2116 和 CCR2216，以及采用 QCA8337, Atheros8327 和 Atheros8316 交换芯片的设备。而 CRS1xx/2xx 系列不支持该功能。需要注意不同设备的 ACL 最大规则数有所不同，请参阅官方资料 [CRS3xx](#), [CRS5xx](#), [CCR2116](#), [CCR2216 table](#) 和 [basic switch chip table](#)

## 8.4 Dot1x 组网配置实例

该实例网络拓扑组成包括网关路由器 RB5009（安装 User-Manager），CRS326-24G-2S+ 交换机和终端设备 hEX，网络拓扑如下：

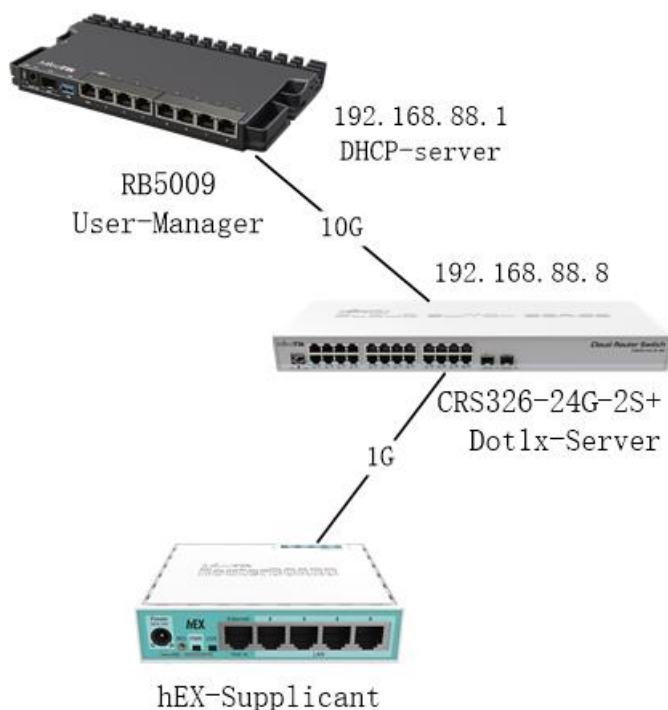

RB5009 作为网关路由器，实现 DHCP 服务和 nat 转换等基本上网功能，同时安装 User-Manager 功能包，配合 CRS326-24G-2S+ 的 dot1x 服务器，完成 radius 认证功能。hEX 作为接入的客户端（windows 也可以作为客户端，具体设置请自行查阅）。

在开启 Dot1x 服务前，需要创建一份用于 Dot1x 加密验证的 CA 证书，并安装到 User-Manager

首先创建证书模板

```
/certificate
add name=CA-Template common-name=CAtemp key-usage=key-cert-sign,crl-sign
add name=Server common-name=server
```

使用 print detail 命令显示详细内容：

```
[admin@MikroTik] /certificate> print detail
Flags: K - private-key; L - crl; C - smart-card-key; A - authority; I - issued, R - revoked; E - expired; T - trusted
 0 name="CA-Template" key-type=rsa common-name="CAtemp" key-size=2048 subject-alt-name=""
days-valid=365 key-usage=key-cert-sign,crl-sign

 1 name="Server" key-type=rsa common-name="server" key-size=2048 subject-alt-name=""
days-valid=365
key-usage=digital-signature,key-encipherment,data-encipherment,key-cert-sign,crl-sign,tls-server,tls-client
```

注意，如果 CA 证书被删除，那么链中所有已颁发的证书也将被删除。

## 签发证书

证书需要通过 sign 签发。在以下示例中，将对证书进行签名，并为添加服务器证书的 CRL-URL，例如签发服务器证书时指定 ca-crl-host:192.168.88.1，即服务器 IP 地址：

```
/certificate
sign CA-Template
sign Server ca-crl-host=192.168.88.1 name=ServerCA
```

通过 print 命令检查证书签发情况：

```
[admin@MikroTik] /certificate> print
Flags: K - private-key; L - crl; A - authority; T - trusted
Columns: NAME, COMMON-name, FINGERPRINT
#      NAME      COMMON  FINGERPRINT
0  K AT  CA-Template  CAtemp  0c7aaa7607a4dde1bbf33deaae6be7bac9fe64ba47d64e8ad6cf8
2  KLAT  ServerCA    server  152b88c9d81f4b765a59e2302e0efd1fbf11ceed6e59f4977787a5bb90
```

## RB5009 配置

设置 User-manager 证书，将之前创建号的 serverCA 证书设置到 User-Manager 的 certificate

```
/user-manager
set certificate=serverCA enabled=yes
```

添加指定接入的路由器（NAS）

```
/user-manager router
add address=192.168.88.100 name=dot1
```

创建一个 user-group 取名 eap

```
/user-manager user group
add name=eap inner-auths=tls-mschap1,tls-mschap2,peap-mschap2 outer-auths= eap-peap
```

在 user 下创建账号，并设置 group 为 eap

```
/user-manager user
add name=dotx1 password=dotx1 group=eap
```

提示：User-manager 配置部分可以参考 User-Manager 章节，具体配置类似 WiFi 的 802.1x 认证

## CRS326 交换机配置

作为 Dot1x 的服务器，需要将所有端口加入 Bridge，这部分设置省略，请参考之前的配置

创建 bridge 的 IP 地址 192.168.88.100，与 Radius 服务器的 RB5009 在同一 IP 地址段

```
/ip address
add address=192.168.88.100/24 interface-bridge1
```

连接 Radius 服务器，RB5009 的 IP 地址为 192.168.88.1，并启用 user-manager 服务

```
/radius
add address=192.168.88.1 service=dot1x
```

配置交换机的 dot1x 的服务器，并添加 ether2 和 ether3 为认证端口

```
/interface dot1x server
add auth-timeout=30s interface=ether2 retrans-timeout=15s
add auth-timeout=30s interface=ether3 retrans-timeout=15s
```



## hEX 客户端配置

在/interface dot1x 的 client 添加 ether4 作为接入端口，并填写账号密码

```
/interface dot1x client  
add eap-methods=eap-mschapv2 identity=dotx1 password= dotx1 interface=ether4
```

## 第九章 VXLAN

VXLAN (Virtual eXtensible Local Area Network)是为了解决 IEEE 802.1Q 中 VLAN id(4096)有限的问题而设计的一种隧道协议，在 IETF RFC 7348 中做了详细的描述。使用 VXLAN，该标识符的大小扩展到 24-bit(16777216)。它在第三层网络上创建了一个第二层传输的解决方案，VXLAN 协议运行在 UDP 协议上。

与大多数隧道不同，VXLAN 是 1 到 N 的网络，而不是点对点的网络。VXLAN 设备可以像网桥一样动态地学习另一个端点的 IP 地址。组播或单播用于泛洪广播、未知单播和组播流量。

只有在同一 VXLAN 网段内的设备才能相互通信，每个 VXLAN 网段用一个 24-bit 的网段标识，称为 VNI (VXLAN Network Identifier)。

VXLAN 隧道的终端节点称为 VTEP(VXLAN tunnel endpoint)，是 VXLAN 网络的边缘设备，是 VXLAN 隧道的起点和终点，源服务器发出的原始数据帧，在 VTEP 上被封装成 VXLAN 格式的报文，并在 IP 网络中传递到另外一个 VTEP 上，并经过解封转还原出原始的数据帧，最后转发给目的服务器。

配置包括 VXLAN 接口和 VTEP 两个参数项，Winbox 只开放了 VXLAN 项配置，而 VTEP 配置仅提供了命令行。

### 9.1 基本属性

操作路径: /interface vxlan

属性	描述
<b>allow-fast-path</b> ( <i>yes</i>   <i>no</i> ; 默认: <b>yes</b> )	是否启用 Fast Path 处理。当启用 IPv6 VTEP 或 VRF 的 VXLAN 接口不能使用 Fast Path。该设置从 RouterOS 7.8 版本开始提供。
<b>arp-timeout</b> ( <i>auto</i>   <i>integer</i> ; 默认: <b>auto</b> )	ARP 列表中的 ARP 记录在没有收到来自 IP 报文后保留的时间。当设置为 auto 时，等同于 IP/Settings 下的 <code>arp-timeout</code> ，默认值是 30 秒
<b>dont-fragment</b> ( <i>disabled</i>   <i>enabled</i>   <i>inherit</i> ; 默认: <b>disabled</b> )	DF (Don't Fragment)flag 控制一个数据包在通过网络发送之前是否可以被分解成更小的数据包，称为分段。在配置 VXLAN 时，该设置可以决定 IPv4 的外部头是否有 DF 标志，当封装的报文超过接口 MTU 时，可以控制报文的分段。该设置有三个选项：  <i>disabled</i> -在 IPv4 的外部报头上没有设置 DF flag，这意味着如果报文太大而无法通过出接口发送，则会被分片。当 VXLAN 使用 IPv6 时，允许数据包分片。 <i>enabled</i> - DF flag 总是设置在 IPv4 的外部报头上，这意味着数据包不会被分片，如果它们超过了出接口的 MTU 就会被丢弃。这也避免了 VXLAN 使用 IPv6 时的数据包分片。 <i>inherit</i> -外部 IPv4 报头上的 DF flag 基于内部 IPv4 DF flag。如果内部 IPv4 报头设置了 DF 标志，外部 IPv4 报头也会设置 DF 标志。如果报文超过了出接口的 MTU，并且配置了 DF，该报文将被丢弃。如果内部报文为非 ip 报文，则外部 IPv4 头不设置 DF 标志，可以

属性	描述
	对报文进行分片。如果内部报文是 IPv6 报文，则外部 IPv4 报头将始终设置 DF 标志，报文不能被分片。注意:当 VXLAN 使用 IPv6 时，此设置不生效,如同被禁用。该设置从 RouterOS v7.8 开始支持
<b>group</b> ( <i>IPv4   IPv6</i> ; 默认:)	通过指定组播组地址，可以在 vtep 之间转发广播、未知单播和组播流量。此属性需要指定网络接口。网络接口将使 IGMP 加入指定的组播组，确保添加必要的 PIM 和 IGMP 配置。设置此属性后，vteps-ip-version 自动更新为使用的组播 IP。
<b>interface</b> ( <i>name</i> ; 默认:)	组播转发使用的网络接口。此属性需要指定 Group 参数。
<b>local-address</b> ( <i>IPv4   IPv6</i> ; 默认:)	用于设置 VXLAN 接口的本地源地址。如果不设置，将选择出接口的一个 IP 地址作为 VXLAN 的源地址。设置此属性后，vteps-ip-version 自动更新为使用的本地 IP 版本。该设置从 RouterOS 7.7 版本开始支持。
<b>mac-address</b> ( <i>read-only</i> ; 默认:)	自动分配的接口 MAC 地址。此设置不可更改
<b>max-fdb-size</b> ( <i>integer: 1..65535</i> ; 默认: <b>4096</b> )	限制 VXLAN 在 FDB (forwarding database)中存储 MAC 地址的最大数量。
<b>mtu</b> ( <i>integer</i> ; 默认: <b>1500</b> )	VXLAN 接口默认设置 MTU 为 1500。l2mtu 将根据关联的接口(减去 VXLAN 头部对应的 50 字节)自动设置。如果不指定接口，则使用 65535 的 l2mtu 值。l2mtu 是无法修改。
<b>name</b> ( <i>text</i> ; 默认: <b>vxlan1</b> )	Vxlan 接口名称
<b>port</b> ( <i>integer: 1..65535</i> ;默认: <b>8472</b> )	设置 UDP 端口
<b>vni</b> ( <i>integer: 1..16777216</i> ; 默认:)	VXLAN 网络身份识别-VXLAN Network Identifier (VNI)
<b>vrf</b> ( <i>name</i> ; 默认: <b>main</b> )	配置 vtep 监听和连接的 VXLAN 接口的 VRF。当使用 <b>interface</b> 和 <b>multicast group</b> 设置时，不支持 VRF。同一 UDP 端口不能同时用于多个路由表中。该设置从 RouterOS 7.7 版本开始支持
<b>vteps-ip-version</b> ( <i>ipv4   ipv6</i> ; 默认: <b>ipv4</b> )	配置静态 vtep 使用的 IP 协议版本。RouterOS 的 VXLAN 接口不支持双栈，如果远端 vtep 配置的 IP 协议版本不同将无法连接。当设置 <b>multicast group</b> 或 <b>local-address</b> 属性时，vteps-ip-version 自动更新为使用的 IP 版本。

操作路径: **/interface vxlan vteps**

属性	描述
<b>interface</b> ( <i>name</i> ; 默认:)	VXLAN 网络名称
<b>port</b> ( <i>integer: 1..65535</i> ; 默认: <b>8472</b> )	使用的 UDP 端口号

属性	描述
<b>remote-ip</b> (IPv4; 默认:)	远端 VTEP 的 IPv4 地址

## 9.2 Forwarding table

从 RouterOS 7.9 版本开始，vxlan 能从远端的 VTEP 上学习到 MAC 地址，并在 fdb 下显示。

操作路径：/interface vxlan fdb

属性	描述
<b>interface</b> (read-only: name)	Vxlan 接口名称 Name of the VXLAN interface.
<b>mac-address</b> (read-only: MAC address)	MAC 地址
<b>remote-ip</b> (read-only: IPv4   IPv6 address)	IPv4 或 IPv6 远端 VTEP 的目标地址

使用命令查看 fdb 转发表

```
[admin@MikroTik] > /interface vxlan fdb print
0 remote-ip=2001::2 mac-address=56:FF:AA:1A:72:33 interface=vxlan1
1 remote-ip=2002::2 mac-address=AE:EC:C4:12:8B:B9 interface=vxlan1
2 remote-ip=192.168.10.20 mac-address=FE:AF:58:31:A7:B6 interface=vxlan2
```

下面的实例通过在两端节点各自创建一个单 VXLAN 隧道连接配置

## 9.3 VXLAN 配置实例

下面的实例是两个静态 VTEP 端之间创建单个 VXLAN 隧道，连接两端局域网的 192.168.188.0/24 网络，打通二层互联。

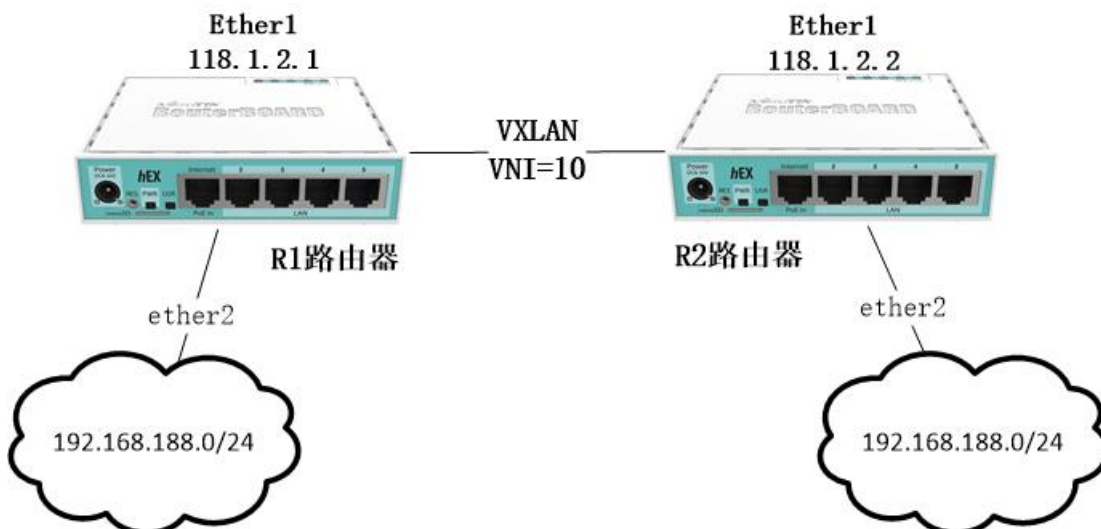

在两台路由器同时创建 VXLAN 接口，使用默认 UDP 端口，设置 vni=10，下面是 R1 路由器 IP 地址配置

```
[admin@R1] /ip/address> print
Columns: ADDRESS, NETWORK, INTERFACE
# ADDRESS          NETWORK          INTERFACE
0 118.1.2.1/24     118.1.2.0       ether1
```

R2 路由器的 IP 地址配置

```
[admin@R2] /ip/address> print
Columns: ADDRESS, NETWORK, INTERFACE
# ADDRESS          NETWORK          INTERFACE
0 118.1.2.2/24     118.1.2.0       ether1
```

R1 路由器和 R2 路由器同时配置 vxlan 接口，设置默认端口和 vni=10

```
[admin@R1] >/interface vxlan
[admin@R1] /interface/vxlan> add name=vxlan1 port=8472 vni=10

#R2
[admin@R2] /interface/vxlan> add name=vxlan1 port=8472 vni=10
```

注意，如果按照上面的配置，在 Winbox 创建时会报错，要求设置组播地址和接口，因此可以做以下配置

```
[admin@R2] /interface/vxlan>add group=239.0.0.1 interface=ether1 name=vxlan1 port=8472 vni= 10
```

接下来，配置两台路由器的 VTEP，在 Winbox 还未添加 VTEP 的配置界面，暂时只能在命令行操作，  
路由器 1 配置

```
[admin@R1] /interface/vxlan> vteps
[admin@R1] /interface/vxlan/vteps>add interface=vxlan1 remote-ip=118.1.2.2
```

R2 路由器配置

```
[admin@R2] /interface/vxlan> vteps
[admin@R2] /interface/vxlan/vteps>add interface=vxlan1 remote-ip=118.1.2.1
```

隧道配置完成，之后可以将 VXLAN 接口和 ether2 以太网口加入到 Bridge 中，R2 路由器配置

```
[admin@R1] >/interface bridge
```

```
[admin@R1] /interface/bridge>add name=bridge1
[admin@R1] /interface/bridge> port
[admin@R1] /interface/bridge/port>add interface=vxlan1 bridge=bridge1
[admin@R1] /interface/bridge/port>add interface=ether2 bridge=bridge1
```

R2 路由器做相同的配置

```
[admin@R2] >/interface bridge
[admin@R2] /interface/bridge>add name=bridge1
[admin@R2] /interface/bridge> port
[admin@R2] /interface/bridge/port>add interface=vxlan1 bridge=bridge1
[admin@R2] /interface/bridge/port>add interface=ether2 bridge=bridge1
```

## 第十章 L2TPv3

L2TPv3 (rfc3931)通过将协议中 PPP 部分修改移出 L2TP 的核心报文,允许不同类型的帧通过 L2TP 隧道。对于每种类型的帧被称为 pseudowire(虚拟电路)类型。RouterOS 的 pseudowire 支持 ether 和 PPP。对于 ether 类型使用 L2TPv3,可将两个异地网络“桥接”在一起,将它们放在相同的广播域/子网中,类似 EoIP、BCP 和 VxLAN 技术。

在 Winbox 的 PPP 目录下,仍然在 L2TP server 启用服务,在 L2TPv3 Server 选项多了一个 L2TPv3 栏:

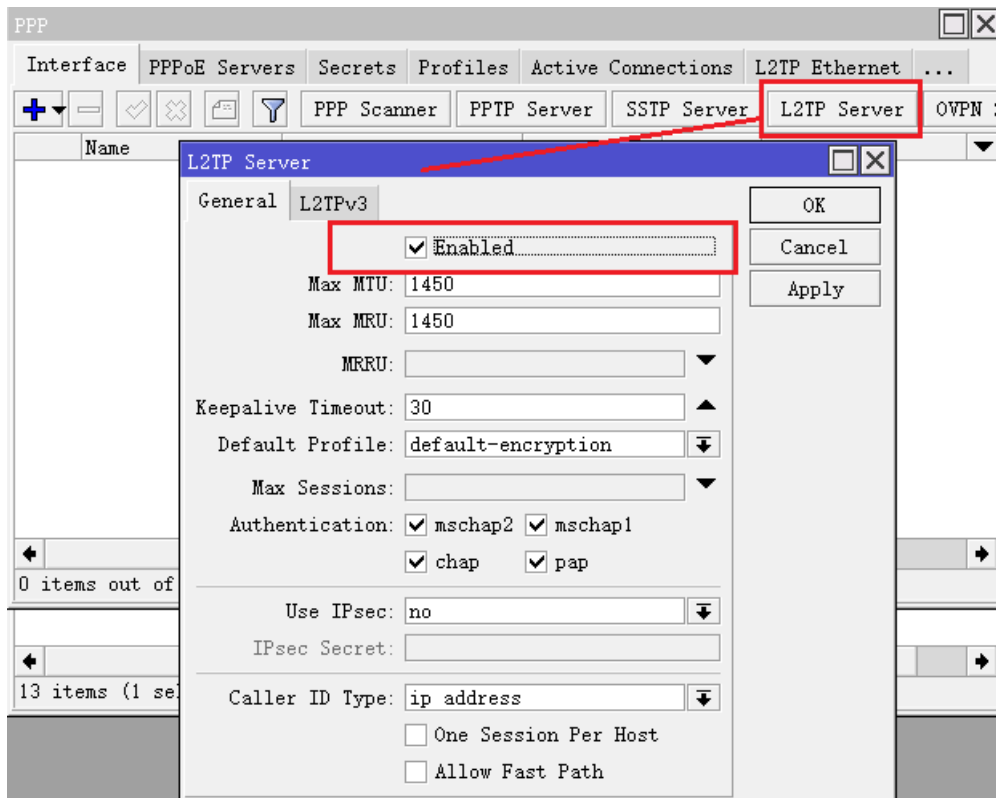

但 Winbox 并没有给出 L2TPv3 Server 全部的参数,在命令行通 print 命令可以查看全部设置:

```
[admin@RouterOS] /interface/l2tp-server/server> print
enabled: no
max-mtu: 1450
max-mru: 1450
mrru: disabled
authentication: pap,chap,mschap1,mschap2
keepalive-timeout: 30
max-sessions: unlimited
default-profile: default-encryption
use-ipsec: no
ipsec-secret:
caller-id-type: ip-address
one-session-per-host: no
allow-fast-path: no
l2tpv3-circuit-id:
l2tpv3-cookie-length: 0
l2tpv3-digest-hash: md5
accept-pseudowire-type: all
accept-proto-version: all
```

可以看到 `accept-pseudowire-type` 和 `accept-proto-version` 属性在 winbox 没有被显示，默认设置为 `all`，当需要时设置两个属性用于控制连接的类型和协议：

- **accept-pseudowire-type** 包含：`all`、`ether` 和 `ppp` 三个选项，`ether` 类型代表支持 L2TPv3 ethernet 二层桥接功能，而 `PPP` 类型代表点对点隧道拨号连接，即通过 L2TP 的账号密码连接方式。
- **accept-proto-version** 包含：`all`、`l2tpv2` 和 `l2tpv3` 三个选项，在协议方面可以选择 `l2tpv2` 或 `l2tpv3`。

基于 PPP 类型的账号连接就不再讲述，设置与 L2TPv2 操作基本一样，在 `server` 端可以通过 **accept-proto-version** 选择支持 v2 还是 v3 协议。

## 10.1 L2TPv3 以太网桥接配置实例

对于 L2TPv3 点对点以太网隧道建立，不要两端具有公网 IP 地址，只需要启用一端的 `Server`，另外一端作为 `client` 客户端连接，即可不像 EoIP 和 VxLAN 要求双方都必须填写对方 IP，拓扑如下：

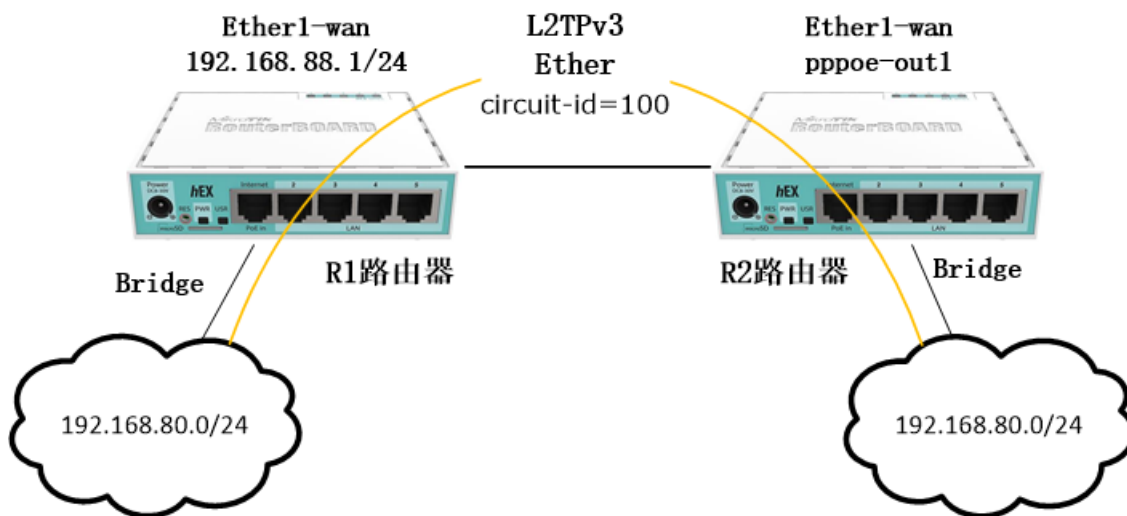

首先在 R1 路由器作为 `Server`，启用 L2TP server



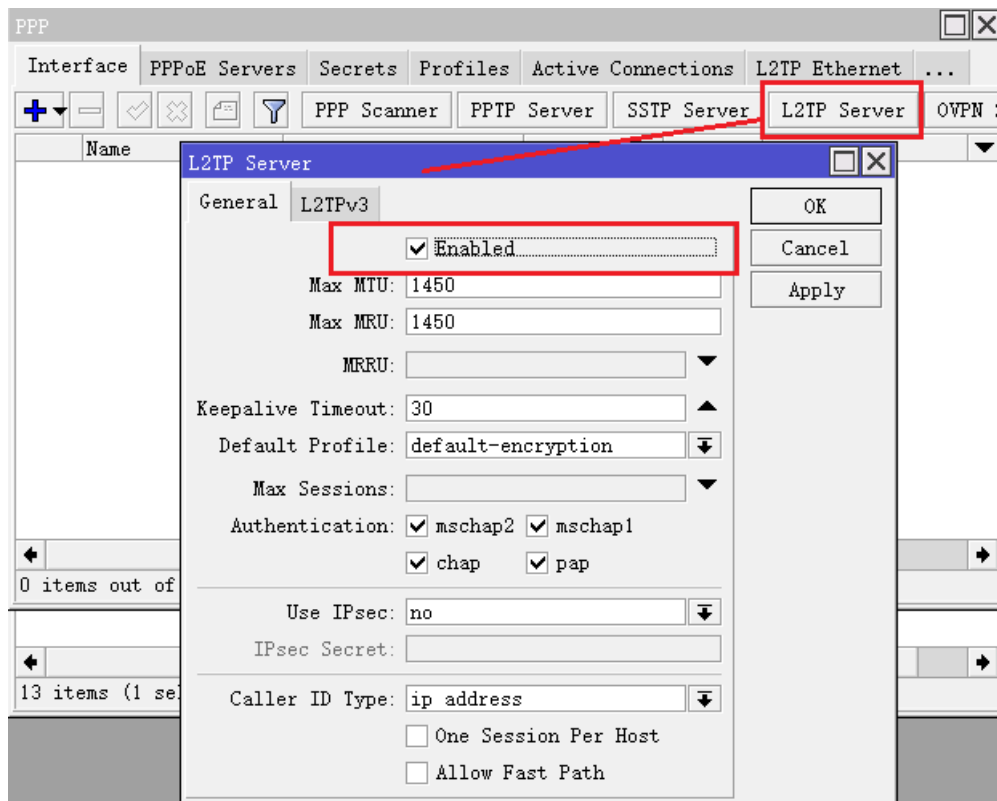

**提示：** 如果网络仅提供 L2TPv3 ether 类型连接，可在命令行设置 `accept-pseudowire-type=ether`

```
[admin@MikroTik] /interface/l2tp-server/server> set accept-pseudowire-type=ether
```

如果想兼顾点对点的 PPP 账号认证连接拨号，可以修改为 `accept-pseudowire-type=all`

```
[admin@MikroTik] /interface/l2tp-server/server> set accept-pseudowire-type=all
```

在 `L2TP-ethernet` 路径下创建 `l2tp-ether1` 接口，并设置 `circuit-id=100`（电路 ID，类似 vlan 号，相同 ID 才能通信）

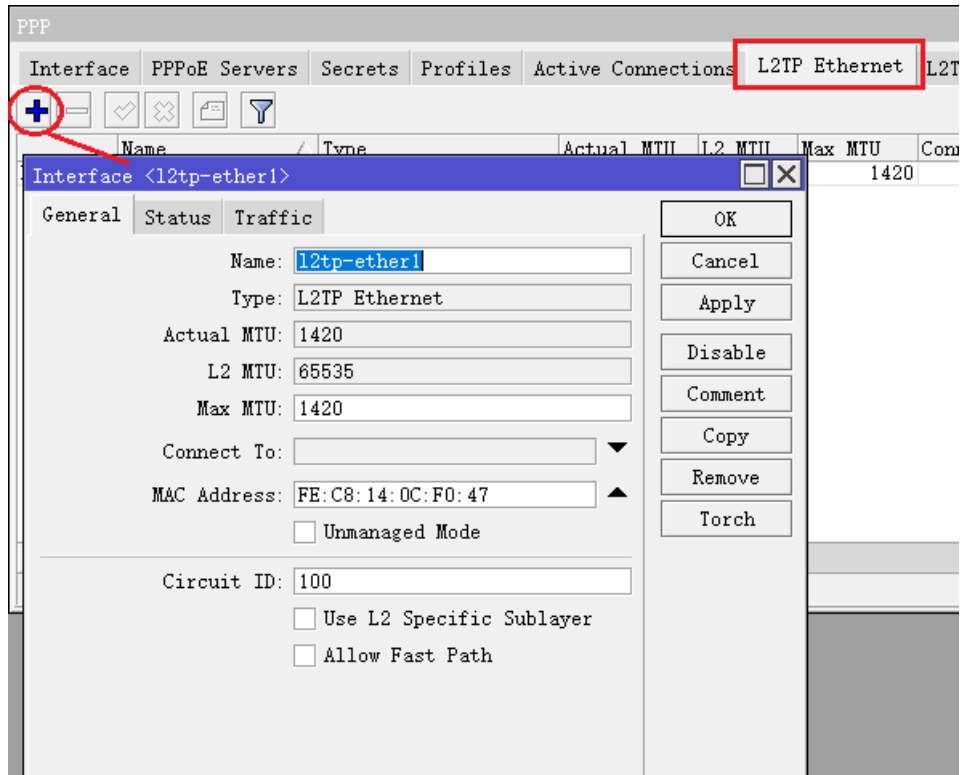

R2 路由器上，同样创建 l2tp-ether1 接口，设置 connect to=192.168.88.1，circuit-id=100

PPP

Interface | PPPoE Servers | Secrets | Profiles | Active Connections | L2TP Ethernet

+ - ✓ ✗ 📁 🗑️

Name	Type	Actual MTU	L2 MTU	Max MTU
Interface <12tp-ether1>				
General   Status   Traffic				
Name:	12tp-ether1			
Type:	L2TP Ethernet			
Actual MTU:				
L2 MTU:	65535			
Max MTU:	1420			
Connect To:	192.168.88.1			
MAC Address:	FE:03:14:38:28:41			
<input type="checkbox"/> Unmanaged Mode				
<input type="checkbox"/> Use Ipsec				
Ipsec Secret:				
L2TP Protocol Version: 12tpv3 udp				
Cookie Length: 0				
Digest Hash: md5				
Circuit ID: 100				
<input type="checkbox"/> Use L2 Specific Sublayer				
<input type="checkbox"/> Allow Fast Path				

OK  
Cancel  
Apply  
Disable  
Comment  
Copy  
Remove  
Torch

同时为两台路由器 R1 和 R2 创建 Bridge1 接口，

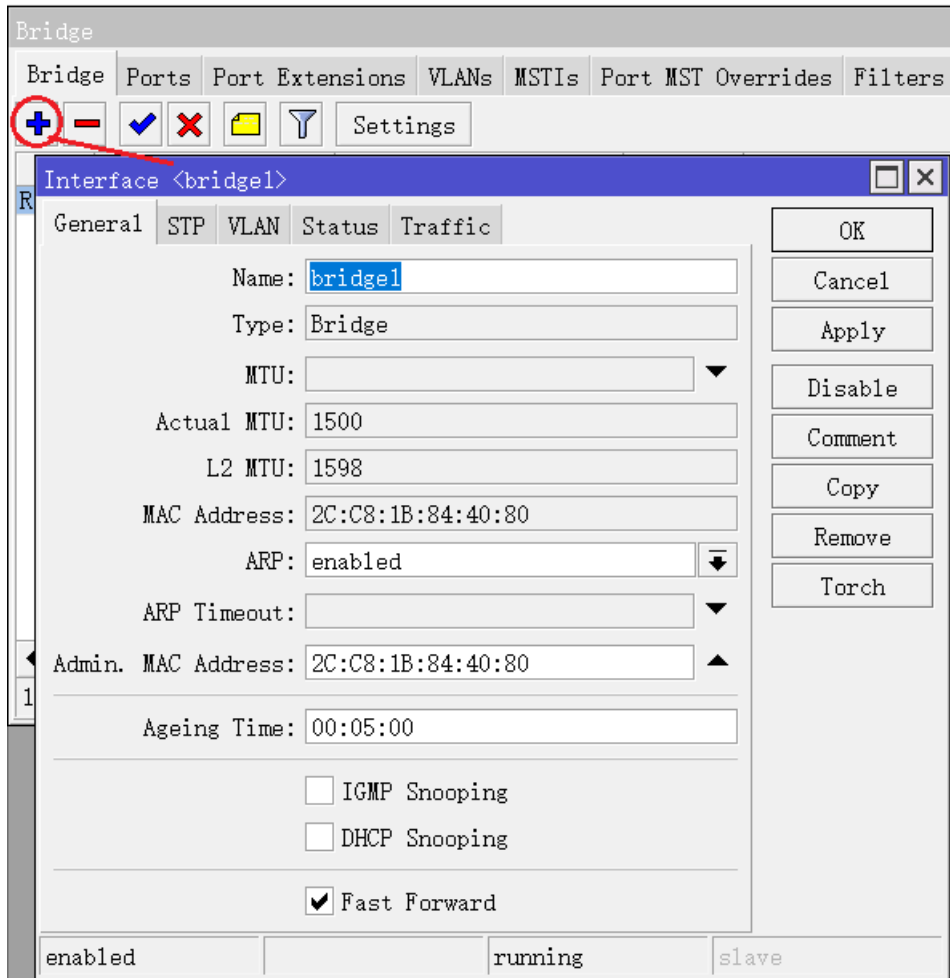

同时在两台路由器的 Bridge Port 下，指定 ether2 和 l2tp-ether1 接口加入到 Bridge1 中，

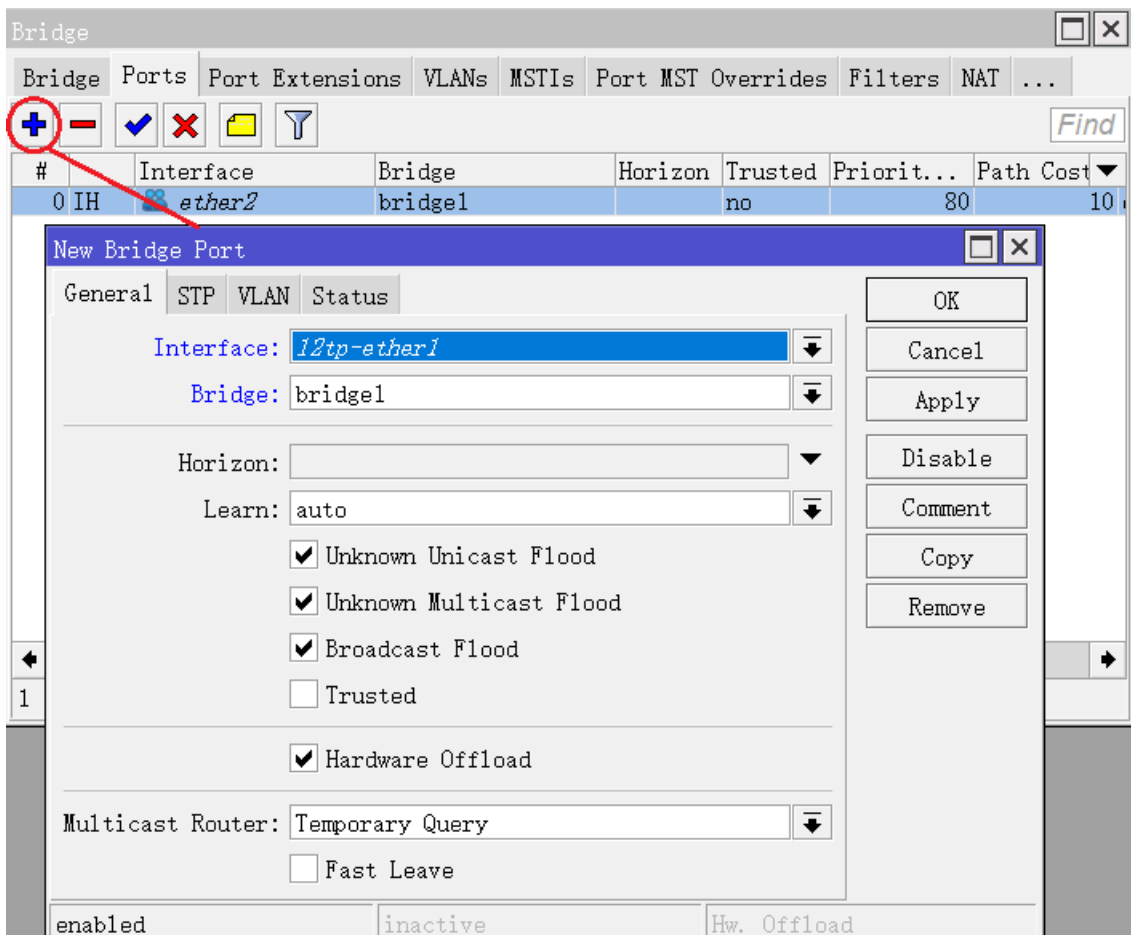

两台路由器 R1 和 R2 完成配置后，ether2 和 l2tp-ether1 建立了二层桥接。

# 第十一章 Branding 定制

RouterOS 支持系统界面的微定制，可以通过一个 branding 功能进行操作。这是一个特殊的功能，需要在 <https://mikrotik.com/client> 官网注册帐户，进入帐户管理部分的“Branding maker”中生成，生成完成后，文件扩展名为.dpk，并从网站下载。生成的 dpk 包可以安装在任何 RouterOS 版本中，在 RouterOS 上安装与.npk 包相同的方法，上传到 file 根目录，并重启生效。也可以使用 Netinstall 工具安装。

登录官方页面后，找到 branding maker

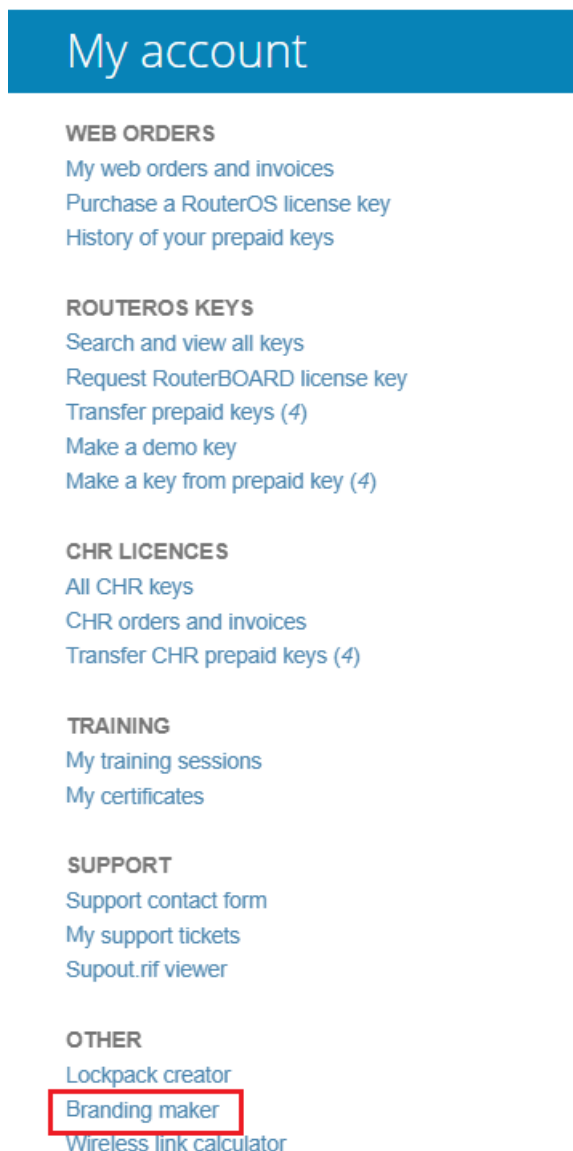

进入后，如下界面，按照自己的需求修改，然后点击 make 生成.dpk 文件

## Enter your custom information

## Router name

iRouterOS

## Company URL

www.irouteros.com

## Manual URL

http://www.irouteros.com/

## Telnet ASCII Logo

iRouterOS.com

 Hide "Mikrotik" from SNMP information.

## Upload custom files

## Choose file

 未选择任何文件



## Select category:

WebFig logo

## Uploaded files

No files uploaded.

## Your custom package

Result file	Action
 iRouterOS.dpk	

## LCD Logo

Default



## 11.1 ASCII logo

这是登录到命令行界面时显示的品牌文本 logo 标志，例如 Telnet、SSH、Winbox 终端等。ASCII 标志可以在浏览器中创建，也可以从任何其他明文编辑器复制。请确保它不宽的形式在品牌制造商页面，否则您的徽标将扭曲。

## 11.2 默认页面

RouterOS 提供 www 服务，当在浏览器输入 RouterOS 的 IP，可以打开一个默认 RouterOS 信息页面，用于管理或登录 webfig 配置。该页面可以自定义 HTML 文件，可以使用以下变量：

- **%version%** 值可修改路由器的当前版本
- **%host%** 值获取路由器的 IP 地址。在 Telnet 链接或标头中使用该变量。

该文件编辑后，必须命名为“index2.html”。确保 HTML 正确编辑，以便兼容浏览器。也可以上传图片或 JavaScript 文件，它们必须引用与索引文件相同的路径，不能使用自定义文件夹名称。如果只希望更改

MikroTik 的 logo，上传整个 HTML 文件，则可以上传默认图片文件名称，名称为 mikrotik\_logo.png，仅需上传一个同名的文件，将覆盖即可。

## 11.3 其他参数

**"Router name"**: 这是 RouterOS 的 Identity 值 (/system identity)，只能是一个“单词”，不能使用空格或特殊字符。

**"LCD logo"**: 该 logo 将显示在装有液晶屏的设备上。logo 要求: 宽度不超过 160px, 高度不超过 72px。CCR 系列有白色(0xffffff)背景，2011 系列有黑色(0x000000)背景。

**"Default configuration"**: 注意使用默认配置文件时，配置是在简单安装包时附加的，但使用 reset 按钮或者系统复位命令后，只会使用你文件中的配置，重置时不会使用所有其他标准默认配置。该文件必须是一个 text/rsc 文件，每行包含一个 RouterOS 命令。您可以使用控制台的导出文件作为起点，但是我们建议只保留您想要运行的确切命令。即使在 RouterOS 重置后，该配置也会保留。

**"Skins"**: 对于 webfig 的皮肤，是默认文件 ".json" 必须上传到 "Skins" 目录下。

**"Custom files"**: RouterOS 6.48.3 及以上版本也支持自定义文件的上传，将被简单复制到一个名为 "branding" 的文件夹中，并在 RouterOS 内部访问。

官方有视频介绍关于 [Branding](#)



## 第十二章 Device-Mode

Device-mode 是一种对设备功能限制属性，即限制对特定功能配置的访问。有两种模式：enterprise 和 home（企业模式和家庭模式）。

提示：由于 RouterOS v7 把大部分功能集成到了 system 功能包中，更多功能包不再单独列出，如下面是 v6.49 和 v7.1rc4 的功能包对比：

<input type="checkbox"/> advanced-tools-6.49-mmips.npk	<input type="checkbox"/> calea-7.1rc4.npk
<input type="checkbox"/> calea-6.49-mmips.npk	<input type="checkbox"/> container-7.1rc4.npk
<input type="checkbox"/> dhcp-6.49-mmips.npk	<input type="checkbox"/> gps-7.1rc4.npk
<input type="checkbox"/> gps-6.49-mmips.npk	<input type="checkbox"/> iot-7.1rc4.npk
<input type="checkbox"/> hotspot-6.49-mmips.npk	<input type="checkbox"/> routeros-7.1rc4.npk
<input type="checkbox"/> iot-6.49-mmips.npk	<input type="checkbox"/> tr069-client-7.1rc4.npk
<input type="checkbox"/> ipv6-6.49-mmips.npk	<input type="checkbox"/> user-manager-7.1rc4.npk
<input type="checkbox"/> lora-6.49-mmips.npk	
<input type="checkbox"/> mpls-6.49-mmips.npk	
<input type="checkbox"/> multicast-6.49-mmips.npk	
<input type="checkbox"/> ntp-6.49-mmips.npk	
<input type="checkbox"/> openflow-6.49-mmips.npk	
<input type="checkbox"/> ppp-6.49-mmips.npk	
<input type="checkbox"/> routing-6.49-mmips.npk	
<input type="checkbox"/> security-6.49-mmips.npk	
<input type="checkbox"/> system-6.49-mmips.npk	
<input type="checkbox"/> tr069-client-6.49-mmips.npk	
<input type="checkbox"/> ups-6.49-mmips.npk	
<input type="checkbox"/> user-manager-6.49-mmips.npk	
<input type="checkbox"/> wireless-6.49-mmips.npk	

也就是说 RouterOS v7 的功能包不能再通过/system package 进行更多功能的控制，只能对几个较大的功能包进行操作，现在通过 device-mode 来细化更多的功能控制。

默认情况下，所有设备都使用 enterprise，该模式允许除 container（容器）外的所有功能。home 模式禁用以下功能：scheduler, socks, fetch, bandwidth-test, traffic-gen, sniffer, romon, proxy, hotspot, email, zerotier, container。

### 12.1 Device-mode 基本配置

下面通过命令确认你的设备工作模式

```
[admin@MikroTik] > system/device-mode/print  
mode: enterprise
```

Device-mode 可以由用户来改变，但是通过远程访问设备（winbox、SSH 或 Web）是不能改变 Device-mode。执行改变 Device-mode 后，需要确认：可按设备的 reset 按钮，或者进行“冷重启”，即按下电源（远程命令重启无效）

```
[admin@MikroTik] > system/device-mode/update mode=home
update: please activate by turning power off or pressing reset or mode button
      in 5m00s
-- [Q quit|D dump|C-z pause]
```

在 5 分钟内，拔插电源重启设备或者按设备的 reset 按钮确认执行 container 模式，设备会重启生效进入 container 模式。如果在规定的时间内没有关机或按下 reset 按钮，则取消模式切换。如果同时运行另一个更新命令，则两个更新命令都将被取消。

重启之后，查看 device-mode

```
[admin@MikroTik] /system> device-mode/print
      mode: home
[admin@MikroTik] /system>
```

在 **system/device-mode/** 路径下可以获得以下命令：

命令	描述
get	通过此命令返回一个指定变量值，并可显示在控制台，或赋值给脚本
print	用于打印显示当前路径下的配置参数和属性
update	更改并应用指定的参数属性，具体请参见下面的内容。

属性描述

属性	描述
<b>container, fetch, scheduler, traffic-gen, ipsec, pptp, smb, l2tp, proxy, sniffer, zerotier, bandwidth-test, email, hotspot, romon, socks.</b> (yes / no; 默认 : yes, enterprise 模式)	可用功能列表，能通过 <b>device-mode</b> 选项进行控制。
<b>activation-timeout</b> (默认: 5m);	reset 按钮或电源拔插关机激活，超时时间设置范围在 00:00:10 至 1d 00:00:00。如果在此时间间隔内未按下 reset 按钮或未执行冷重启，则 update 执行将被取消。
<b>flagging-enabled</b> (yes / no; 默认: yes)	启用或禁用标记状态。
<b>flagged</b> (yes / no; Default: no)	RouterOS 使用各种机制来检测对其系统文件的篡改。如果系统检测到对 RouterOS 的非法访问，状态" flags "将设置为 yes。如

属性	描述
	果“flags”设置为 yes，为了您的安全，将设置某些限制。
<b>mode:</b> (home, enterprise; 默认: enterprise);	默 允许选择可用的模式，将限制设备的功能。在未来，可能会添加各种模式。 默认情况下，enterprise 模式允许除 container 外的所有功能。因此，要使用 container，需通过执行 device-mode 的 update 来启用。 默认情况下，home 模式禁用以下特性： scheduler, socks, fetch, bandwidth-test, traffic-gen, sniffer, romon, proxy, hotspot, email, zerotier, container.

对可用功能特性进行更具体的控制。device-mode 控制的每一个功能都可以被特定地打开或关闭，例如：

```
[admin@MikroTik] > system/device-mode/update mode=home email=yes
[admin@MikroTik] > system/device-mode/update mode=enterprise zerotier=no
```

如果 update 命令指定 mode 和任意功能参数，此时该 update 命令将替换整个 device-mode 配置。在这种情况下，所有“per-feature”，即预设值模式参数设置都将失效，除了使用该命令指定的那些功能参数设置。例如：

```
[admin@MikroTik] > system/device-mode/update mode=home email=yes fetch=yes
-- reboot --
[admin@MikroTik] > system/device-mode/print
mode: home
fetch: yes
email: yes
```

update mode=home，并指定了 fetch=yes 和 email=yes 两个参数，即在 home 模式下除了 fetch 和 email 开启，其他功能将关闭（**scheduler, socks, bandwidth-test, traffic-gen, sniffer, romon, proxy, hotspot, zerotier, container.**）

下面的命令代表在 enterprise 模式下 sniffer 关闭

```
[admin@MikroTik] > system/device-mode/update mode=enterprise sniffer=no
-- reboot --
[admin@MikroTik] > system/device-mode/print
mode: enterprise
sniffer: no
```

关闭 hotspot 功能

```
[admin@MikroTik] > system/device-mode/update hotspot=no
```

```
-- reboot --
```

当重启后，通过 `print` 命令查看：

```
[admin@MikroTik] > system/device-mode/print
mode: enterprise
sniffer: no
hotspot: no
```

当使用 `sniffer` 命令抓取网络数据时，将提示 `device-mode` 不允许执行

```
[admin@MikroTik] > tool/sniffer/quick
failure: not allowed by device-mode
```

在 `hotspot` 下虽然能添加配置，但会有一个注释显示：无法激活，在 `device-mode` 下被禁用：

```
[admin@MikroTik] > ip hotspot/add interface=ether1
[admin@MikroTik] > ip hotspot/print
Flags: X, S - HTTPS
Columns: NAME, INTERFACE, PROFILE, IDLE-TIMEOUT
#  NAME      INTERFACE  PROFILE  IDLE-TIMEOUT
;;; inactivated, not allowed by device-mode
0 X hotspot1 ether1    default  5m
```

## 12.2 Flagged 状态

除了 `device-mode` 功能，RouterOS 现在可以在系统启动时分析整个配置，以确定是否有任何未经授权访问路由器的迹象。如果检测到可疑配置，则禁用这些可疑配置，**flagged** 属性会设置为“yes”。

设备现在有一个 **flagged** 标记状态，并强制限制某些功能，如下：

```
[admin@MikroTik] > system/device-mode/print
mode: enterprise
flagged: yes
sniffer: no
hotspot: no
```

如果系统有此标记状态，则当前配置正常工作，但无法执行以下操作：

`bandwidth-test`, `traffic-generator`, `sniffer`，以及为以下程序启用或创建新的配置项的配置操作(仍然可以禁用或删除它们)：`system scheduler`, `SOCKS proxy`, `pptp`, `l2tp`, `ipsec`, `proxy`, `smb`。

当路由器处于标记状态时执行上述操作，你会收到一条错误消息：

```
[admin@MikroTik] > /tool sniffer/quick  
failure: configuration flagged, check all router configuration for unauthorized changes and update  
device-mode  
[admin@MikroTik] > /inter l2tp-client/add connect-to=1.1.1.1 user=user
```

如果要退出 **flagged** 状态，必须执行命令“`/system/device-mode/update flags =no`”。系统要求按下 **reset** 按钮或硬重启(拔插电源，或关闭 CHR)。

警告！尽管系统已经禁用了带有 **flagged** 标记的恶意功能，但在退出标记状态之前，检查所有配置，检查是否有未知的配置内容。如果当前系统已经被 **flagged**，假设你的系统已经被入侵，并在重新启用 RouterOS 系统使用之前对所有设置进行全面检查。检查完成后，修改 RouterOS 的所有登录密码，并升级到最新的 RouterOS 版本。

## 第十三章 ROSE-存储功能

ROSE--为 RouterOS 增加了额外的企业数据中心功能,包括支持磁盘监控、改进的格式化、RAID、rsync、iSCSI、基于 TCP 的 NVMe、NFS 和改进的 SMB。该功能目前支持 arm, arm64, x86 和 tile 平台。需 RouterOS v7.8beta2 以上版本 (v7.8beta3 对分区做了调整)。

**要求功能包:** rose-storage

在使用此功能前,需要单独安装 RouterOS 扩展功能包 rose-storage, 下载扩展功能包访问 <https://mikrotik.com/download>, 选择对应设备硬件构建, 下载 **Extra packages**, 获得 zip 文件, 解压后, 找到 rose-storage-xxx-xxx.npk 文件上传到 RouterOS 设备 File 的根目录下, 重启设备。具体操作可以参见《RouterOS 入门到精通 v6》版本的 2.8 章节。

**操作路径:** /disk

RAID(独立磁盘冗余阵列)技术允许将数据存储多个驱动器上-通过将它们组合成逻辑单元来提高数据传输性能, 数据保护或两者兼有。

RouterOS 当前支持软 RAID 0, 1, 4, 5, 6 和嵌套 RAID10, 关于 RAID 知识的相关资料大家可以自行查阅。

### 13.1 RAID 配置

在配置 RAID 前, 存储磁盘的大小必须相同, 或必须设置在相同大小的分区中, 或使用 raid-max-component-size 参数限制更大的磁盘卷大小, 以适应其他存储。

理论上, RAID 性能优化应该使用正确的 stride 步长和 stripe-width 条带宽度。这些依赖于“RAID -chunk-size”、文件系统块大小和磁盘数量。

下面是如何计算 stride 和 stripe\_width 参数:

```
stride=raid-chunk-size/block_size  
stripe_width=disks*stride
```

在本例中, 将创建包含 10 个磁盘的 RAID 6, RouterOS 在格式化本地 RAID 设备时自动执行此操作。

创建 RAID6, 设置 slot=raid1, 磁盘存储数量 10

```
/disk add type=raid raid-type=6 raid-device-count=10 slot=raid1
```

添加存储设备到该 RAID, 该实例的存储设备都是 pcie1-nvme,

```
/disk set pcie1-nvme1 raid-master=raid1 raid-role=0  
/disk set pcie1-nvme2 raid-master=raid1 raid-role=1  
/disk set pcie1-nvme3 raid-master=raid1 raid-role=2
```

```

/disk set pcie1-nvme4 raid-master=raid1 raid-role=3
/disk set pcie1-nvme5 raid-master=raid1 raid-role=4
/disk set pcie1-nvme6 raid-master=raid1 raid-role=5
/disk set pcie1-nvme7 raid-master=raid1 raid-role=6
/disk set pcie1-nvme8 raid-master=raid1 raid-role=7
/disk set pcie1-nvme9 raid-master=raid1 raid-role=8
/disk set pcie1-nvme10 raid-master=raid1 raid-role=9

```

`raid-role` 是手动设置项，但强烈推荐启用。如果存储设备从未加入到 RAID 中，那么 `superblock` 是空，并且将自动设定为 `raid-role`，如果已经使用相同的 `raid-role` 可能会出现错误。

RAID 将自动同步，通过 `disk print detail` 命令查看

```

/disk print detail
...
20 bM      type=raid slot="raid1" slot-default="" parent=none device="md0" uuid="3b4d4ec9-e7413ae8-37e7e397-9cd9152e"
fs=ext4 model="RAID5 1-parity-disk" size=8 641 770 946 560 free=8 572 463 624 192 raid-type=5
raid-device-count=10 raid-max-component-size=none raid-chunk-size=1M raid-master=none
raid-state="clean, resync = 1.8% (17498368/937692160) finish=45.2min speed=339148K/sec"
nvme-tcp-export=no iscsi-export=no nfs-export=no smb-export=no

```

## 13.2 iSCSI

iSCSI 允许通过基于 IP 的网络访问存储设备。在启动器上 iSCSI 设备将显示为块设备。RouterOS 支持 `target` 和 `initiator` 模式

Target (Host) 模式配置:

```

/disk
set pcie1-nvme1 iscsi-export=yes

```

Initiator (client)模式配置

```

/disk
add type=iscsi iscsi-address=192.168.1.1 iscsi-iqn=pcie1-nvme1

```

`iscsi-iqn` 需要匹配目标设备上的 `slot` 名称，`iscsi-address` 为目标地址。

## 13.3 NFS

NFS 允许分享本地文件路径到网络，RouterOS 当前支持 NFS v4 模式

### RouterOS 配置

Target (Host)模式启用 NFS 配置

```
/disk
set pcie1-nvme1 nfs-export=yes
```

Initiator (client)连接配置:

```
/disk
add type=nfs nfs-address=192.168.1.1
```

**Linux 配置:**

```
mkdir /mnt/files
mount -t nfs 192.168.1.1:/ /mnt/files
```

## **13.4 SMB**

SMB 是目前比较流行的文件共享协议。ROSE 扩展功能包目前支持 SMB2.1、SMB3.0、SMB3.1.1(由于安全漏洞, 不支持 SMB1)

提示: RouterOS 在未安装 ROSE 扩展功能包, 仍然支持旧 SMB 功能。

开启 SMB 服务配置

```
/disk
set pcie1-nvme1 smb-export=yes
```

客户端连接 RouterOS 搭建的 SMB 服务器配置

```
/disk
add type=smb smb-address=192.168.1.1 smb-share=pcie1-nvme1
```

Smb-share 需要匹配目标设备上的 slot 名, smb-address 为目标 IP 地址。

## **13.5 NVMe over TCP**

NVMe -tcp 使用简单高效的 TCP/IP 协议将 NVMe 扩展到网络存储。对于目标存储设备而言, 该设备可以是 hdd/ssd/nvme 甚至是 raid 阵列

Target (Host) 配置:

```
/disk
set pcie1-nvme2 nvme-tcp-export=yes nvme-tcp-port=4420
```

Initiator (client)的 RouterOS 配置:



```
/disk
add type=nvme-tcp nvme-tcp-address=192.168.1.1 nvme-tcp-name=pcie1-nvme1
```

nvme-tcp-name 需设置在 target 设备的 slot 名称

### Linux 配置:

```
load kernel module
modprobe nvme_tcp
```

在 Linux 探测可用 nvme-tcp targets:

```
nvme discover -t tcp -a 192.168.1.1 -s 4420
...
Discovery Log Number of Records 1, Generation counter 2
=====Discovery Log Entry 0=====
trtype: tcp
adrfam: ipv4
subtype: nvme subsystem
trreq: not specified, sq flow control disable supported
portid: 4420
trsvcid: 4420
subnqn: pcie1-nvme1
traddr: 10.155.166.7
sectype: none
```

subnqn 需匹配 slot 名称, 使用 -n 参数

```
nvme connect -t tcp -a 192.168.1.1 -s 4420 -n pcie1-nvme1
```

查看可以获取的设备

```
ls /dev/nvme*
...
/dev/nvme0 /dev/nvme0n1 /dev/nvme-fabrics
```

## **13.6 RAMdisk**

RAMdisk -允许使用部分 RAM 作为存储设备。如果与 tmpfs 相比——这允许使用 RAM 作为 RAID 的一部分,或者作为一个存储设备,而不是文件夹。

```
/disk
```

```
disk add type=ramdisk ramdisk-size=500M
```

RAMdisk 将在 RouterOS 重启或断电后被删除

## 13.7 数据加密

目前 RouterOS 支持 SED (self - encryption drives)和 dm\_crypt 驱动器加密。

### Self-Encrypting Drives

对于使用 SED 驱动器必须是 opal 兼容。在购买驱动器之前，请参考驱动器制造商的文档，以了解该驱动器是否支持此功能。

RouterOS 通过 Flags，来显示支持情况 o(inactive)或 O(active)标志：

```
/disk print
Flags: B - BLOCK-DEVICE; M, F - FORMATTING; o - TCG-OPAL-SELF-ENCRYPTION-SUPPORTED
Columns: SLOT, MODEL, SERIAL, INTERFACE, SIZE, FREE, FS, RAID-MASTER
#  SLOT  MODEL          SERIAL          INTERFACE      SIZE      FREE  FS  RAID
0  BMO  sata1  Samsung SSD 860 2.5in  S3Z9NX0N414510L  SATA 6.0 Gbps  1 000 204 886 016  983 351 111 680  ext4  none
1  BMO  sata2  Samsung SSD 860          S5GENG0N307602J  SATA 6.0 Gbps  1 000 204 886 016  983 351 128 064  ext4  none
2  BMO  sata3  Samsung SSD 860          S5GENG0N307604H  SATA 6.0 Gbps  1 000 204 886 016  983 351 128 064  ext4  none
3  BMO  sata4  Samsung SSD 860 2.5in  S4CSNX0N838150B  SATA 6.0 Gbps  1 000 204 886 016  983 351 128 064  ext4  none
```

设置 TCG-OPAL-SELF-ENCRYPTION:

```
/disk
disk set sata1 self-encryption-password=securepassword
```

取消设置

```
/disk
disk unset sata1 self-encryption-password
```

或者通过！取消设置

```
/disk
disk set sata1 !self-encryption-password
```

## 13.8 File Sync

ROSE 扩展功能包支持文件上传/下载和同步工具。将本地文件夹内容同步(推送)到其他 RouterOS 设备，设置文件上传同步

```
/file sync add local-path=pcie1-nvme1/myfolder/ remote-addr=192.168.1.1 mode=upload user=admin
password="" remote-path=test/
```

使用 user/password 方式，使用对端 RouterOS 设备的用户名和密码。对接时需要打开 Winbox 端口

设置文件下载同步

```
/file sync add local-path=pcie1-nvme1/myfolder/ remote-addr=192.168.1.1 mode=download user=admin
password="" remote-path=test/
```

配置完成后，文件夹下的内容将同步，所有对文件的更改将在设备之间同步。一个文件夹不应该有下载和上传类型到同一个目标，以避免不明确的行为。

## 13.9 SMB 与 NFS 配置实例

使用一台 CHR 的 RouterOS，添加外部存储，使用 NFS 分享给 Linux，用 SMB 分享给 CHR，首先在 winbox 的 /system/disk 下进行格式化操作，从 v7.8beta3 开始支持 GPT 分区，需要先对扩展的磁盘单独添加一个分区，不能直接对扩展的磁盘分区格式话否则会报错。

进入 disk 目录，添加一个 500M 的分区

```
[admin@MikroTik] /disk> add type=partition parent=sata1 partition-size=500M
[admin@MikroTik] /disk> print
Flags: B - BLOCK-DEVICE; M, F - FORMATTING; g, p - PARTITION
Columns: SLOT, MODEL, SERIAL, INTERFACE, SIZE, FREE
#   SLOT   MODEL      SERIAL          INTERFACE  SIZE   FREE
0 B g sata1  QEMU HARDDISK QM00007        SATA 1.5 Gbps 8589934592
1 B m p sata1-part1 @65'536-500'065'280 499999744 457854976
```

然后使用 ext4 格式对分区格式化

```
[admin@MikroTik] /disk> format-drive sata1-part1 file-system=ext4
Columns: OUTPUT
OUTPUT
file-system: ext4
mke2fs -t ext4 /dev/sdb1
mke2fs 1.46.5 (30-Dec-2021)
Discarding device blocks: done
Creating filesystem with 488280 1k blocks and 121920 inodes
Filesystem UUID: c88ad052-d5ba-4a04-b30d-d13bf2a3d84d
Superblock backups stored on blocks:
8193, 24577, 40961, 57345, 73729, 204801, 221185, 401409
Allocating group tables: done
```

```
Writing inode tables: done
Creating journal (8192 blocks): done
Writing superblocks and filesystem accounting information: done

[admin@MikroTik] /disk>
```

查看格式化结果

```
[admin@MikroTik] /disk> print
Flags: B - BLOCK-DEVICE; M, F - FORMATTING; g, p - PARTITION
Columns: SLOT, MODEL, SERIAL, INTERFACE, SIZE, FREE, FS, RAID-MASTER
#  SLOT          MODEL      SERIAL          INTERFACE      SIZE  FREE  FS  RAID
0  B g sata1      QEMU HARDDISK QM00007        SATA1.5Gbps    8589934592      none
1  BMp sata1-part1 @65'536-500'065'280  499999744 457854976 ext4 none
```

可以看到 Slot 下有两项, 编号 1 的是新键 `sata1-part1` 分区, 这里我们通过指定编号, 开启 `sata1-part1` 的 `smb` 和 `nfs` 服务

```
[admin@MikroTik] /disk> set 1 smb-export=yes nfs-export=yes
```

使用 `print detail` 命令查看详情。

```
[admin@MikroTik] /disk> print detail
Flags: X - disabled, E - empty, B - block-device; M - mounted, F - formatting; f - raid-member-failed;
r - raid-member, c - encrypted; g - guid-partition-table, p - partition;
t - nvme-tcp-export, i - iscsi-export, s - smb-export; n - nfs-export;
O - tcg-opal-self-encryption-enabled, o - tcg-opal-self-encryption-supported
0 B  g  slot="sata1" slot-default="sata1" parent=none device="sdb" model="QEMU HARDDISK"
serial="QM00007"
fw-version="2.5+" size=8 589 934 592 interface="SATA 1.5 Gbps" interface-speed=1200.0Mbps
raid-master=none nvme-tcp-export=no iscsi-export=no nfs-export=no smb-export=no

1 BM  psn  type=partition slot="sata1-part1" slot-default="sata1-part1" parent=sata1 device="sdb1"
uuid="c88ad052-d5ba-4a04-b30d-d13bf2a3d84d" fs=ext4 serial="@65'536-500'065'280" size=499 999 744
free=457 854 976 partition-number=1 partition-offset=65 536 partition-size=499 999 744
raid-master=none nvme-tcp-export=no iscsi-export=no nfs-export=yes smb-export=yes
smb-user="GUEST"
smb-password="" smb-encryption=no

[admin@MikroTik] /disk>
```

查看 `file` 下的文件情况, 在 `sata1-part1` 下存放一个 `backup` 文件

```
[admin@MikroTik] /disk> print detail
Flags: X - disabled, E - empty, B - block-device; M - mounted, F - formatting; f - raid-member-failed;
r - raid-member, c - encrypted; g - guid-partition-table, p - partition;
t - nvme-tcp-export, i - iscsi-export, s - smb-export; n - nfs-export;
O - tcg-opal-self-encryption-enabled, o - tcg-opal-self-encryption-supported
0 B  g  slot="sata1" slot-default="sata1" parent=none device="sdb" model="QEMU HARDDISK"
serial="QM00007"
fw-version="2.5+" size=8 589 934 592 interface="SATA 1.5 Gbps" interface-speed=1200.0Mbps
raid-master=none nvme-tcp-export=no iscsi-export=no nfs-export=no smb-export=no

1 BM  psn  type=partition slot="sata1-part1" slot-default="sata1-part1" parent=sata1 device="sdb1"
uuid="c88ad052-d5ba-4a04-b30d-d13bf2a3d84d" fs=ext4 serial="@65'536-500'065'280" size=499 999 744
free=457 854 976 partition-number=1 partition-offset=65 536 partition-size=499 999 744
raid-master=none nvme-tcp-export=no iscsi-export=no nfs-export=yes smb-export=yes
smb-user="GUEST"
smb-password="" smb-encryption=no

[admin@MikroTik] /disk>
```

查看 `file` 下的文件情况，在 `sata1-part1` 下存放一个 `backup` 文件

```
[admin@MikroTik] /file> print
Columns: NAME, TYPE, SIZE
#  NAME                                TYPE      SIZE
0  skins                                directory
1  sata1-part1                          disk
2  sata1-part1/lost+found                directory
3  sata1-part1/MikroTik-20230227-1350.backup  backup    19.2KiB
```

在 PVE 的 `linux` 测试连接 RouterOS 的 NFS，在 `home` 下创建一个 `nfs` 目录，将远程的 `nfs` 挂载到 `/home/nfs` 目录下，并查看目录下的文件

```
root@pve:/home# mkdir nfs
root@pve:/home# mount -t nfs 192.168.99.30:/ /home/nfs/
root@pve:/home# cd nfs/
root@pve:/home/nfs# ls
usb1-part1
root@pve:/home/nfs# cd usb1-part1/
root@pve:/home/nfs/usb1-part1# ls
53#MikroTik-20230227-1350.backup lost+found
root@pve:/home/nfs/usb1-part1#
```

在另外一台 CHR 上测试 SMB 连接，添加路径是 `smb-share=sata1-part1`，具体配置如下：

```
[admin@MikroTik] /disk> add type=smb smb-address=192.168.99.30 smb-share=sata1-part1
```

```
[admin@MikroTik] /disk> print
```

Flags: B - BLOCK-DEVICE; M, F - FORMATTING; g, p - PARTITION; s - SMB-EXPORT

Columns: SLOT, MODEL, SERIAL, INTERFACE

#	SLOT	MODEL	SERIAL	INTERFACE
0	smb-192-168-99-30-sata1-part1	smb://192.168.99.30/sata1-part1		network

如果连接成功，在 `file` 下可以看到文件目录

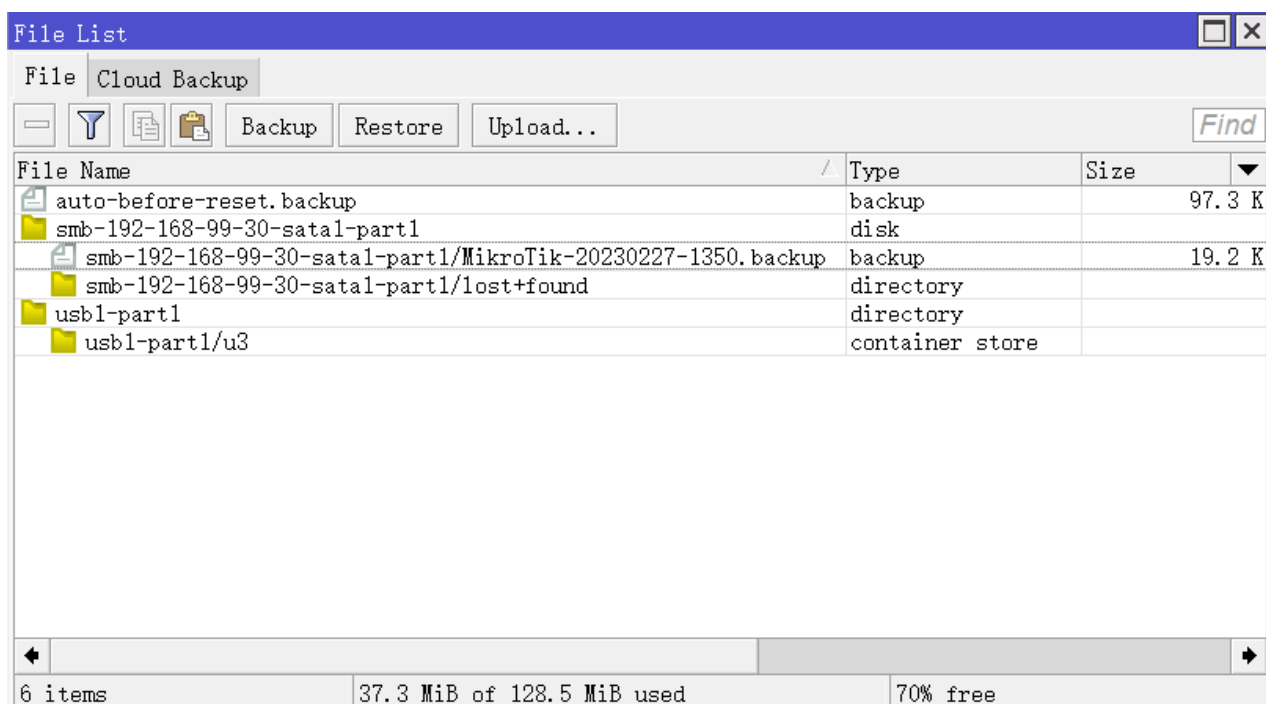

## 第十四章 MACsec

MACsec (Media Access Control Security) 协议是一种用于以太网的标准安全技术，用于保证物理介质上传输的数据的机密性、完整性和真实性。MACsec 是由 IEEE 标准 802.1AE 定义的。MACsec 在以太网上使用 GCM-AES-128 加密，保护所有 LAN 流量，包括 DHCP、ARP、LLDP 和更高层协议。

RouterOS 从 v7.6 开始支持 MACsec，当前 RouterOS MACsec 的实现仍然处于早期阶段，不支持通过 Dot1x 进行动态密钥管理(需要手动配置密钥)和硬件支持的加密(最大吞吐量受到设备 CPU 性能限制)。

操作路径: /interface/macsec

### 属性描述

MACsec 接口配置

属性	描述
<b>cak</b> ( <i>string</i> ; Default: )	一个 16 字节预共享连接关联密钥(CAK)。为了使能 MACsec 功能，需要在链路两端配置匹配的 CAK 和 CKN。如果不指定，RouterOS 将自动生成一个随机值
<b>ckn</b> ( <i>string</i> ; Default: )	一个 32 字节的连接关联名称(CKN)。为了使能 MACsec 功能，需要在链路两端配置匹配的 CAK 和 CKN。如果不指定，RouterOS 将自动生成一个随机值。
<b>interface</b> ( <i>name</i> ; Default: )	创建 MACsec 的以太网接口名称，每个以太网只能有一个 MACsec 接口
<b>name</b> ( <i>string</i> ; Default: <b>macsec1</b> )	策略名称.
<b>profile</b> ( <i>name</i> ; Default: <b>default</b> )	设置 MACsec profile 策略配置，用于在点对点连接中确定密钥服务器。
<b>status</b> ( <i>read-only</i> : <i>disabled</i>   <i>initializing</i>   <i>invalid</i>   <i>open-encrypted</i>   <i>negotiating</i> )	显示当前 MACsec 接口的状态

Profile 策略设置

操作路径: /interface/macsec/profile

设置 MACsec 策略

属性	描述
<b>name</b> ( <i>string</i> ; Default: )	策略名称.
<b>server-priority</b> ( <i>integer</i> : 0..255; 默认: <b>10</b> )	设置在点对点连接中密钥服务器选举的优先级，值越低表示优先级越高。在优先级相同的情况下，具有最低 MAC 地址的接口将充当密钥服务器。

## 14.1 简单实例

假设 Host1 到 Host2 需建立安全的二层通信 MACsec，在本例中，Host1 和 Host2 连接会经过一台交换机，此处使用一台 RouterOS 设备作为交换机，创建 bridge 网桥通过 ether1 和 ether2 分别连接两台主机，通过第二层 MACsec 连接。

注意：Host1 到 Host2 通常都会经过一台交换机互联，两台主机不能直接建立 MACsec 连接，因为交换机作为一个二层节点，必须作为中间设备与两台主机建立 MACsec 安全关系，保护交换机端口到主机的数据安全。

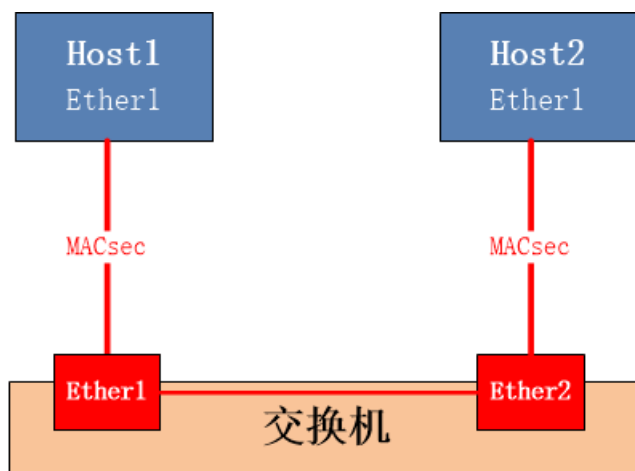

首先，在 Host1 和 Host2 上配置 MACsec 接口。只能指定以太网接口，RouterOS 会自动生成 CAK (Connectivity Association Key) 和 CKN (Connectivity Association name)。使用 print 命令查看

Host1 添加 macsec 配置

```
[admin@Host1] /interface macsec add interface=ether1 name=macsec1

[admin@Host1] /interface/macsec print
Flags: I - inactive, X - disabled, R - running
 0 name="macsec1" mtu=1468 interface=ether1 status="negotiating"
cak=71a7c363794da400dbde595d3926b0e9
   ckn=f2c4660060169391d29d8db8a1f06e5d4b84a128bad06ad43ea2bd4f7d21968f profile=default
```

Host2 添加 macsec 配置

```
[admin@Host2]/interface/macsec add interface=ether1 name=macsec1

[admin@Host2] /interface/macsec print
Flags: I - inactive, X - disabled, R - running
 0 name="macsec1" mtu=1468 interface=ether1 status="negotiating"
cak=dc47d94291d19a6bb26a0c393a1af9a4
   ckn=e9bd0811dad1e56f06876aa7715de1855f1aee0baf5982ac8b508d4fc0f162d9 profile=default
```



在交换机上，为了启用 MACsec，需要为相应的以太网接口配置匹配的 CAK 和 CKN 值：

交换机的 ether1 端口对应 host1， ether2 端口对应 host2， 分别取名 host1macsec 和 host2macsec

```
/interface macsec
add comment=Host1 cak=71a7c363794da400dbde595d3926b0e9
ckn=f2c4660060169391d29d8db8a1f06e5d4b84a128bad06ad43ea2bd4f7d21968f interface=ether1
name=host1macsec

add comment=Host2 cak=dc47d94291d19a6bb26a0c393a1af9a4
ckn=e9bd0811dad1e56f06876aa7715de1855f1aee0baf5982ac8b508d4fc0f162d9 interface=ether2 name=
host2macsec
```

一旦成功交换了预共享密钥，就会激活 MACsec 密钥协议(MKA)协议。MKA 负责确保链路上 MACsec 的连续性，并决定在点对点连接中哪一方成为密钥服务器。密钥服务器生成安全关联密钥 SAK (Secure Association key)，该密钥仅与链路另一端的设备共享。该 SAK 用于保护通过该链路的所有数据流量。密钥服务器定期生成一个新的随机创建的 SAK，并通过点对点链路共享它，以维护 MACsec 功能。

在 RouterOS，MACsec 接口可以像其他以太网接口一样配置。可以用于配置三层 IP 的网络接口，也可以放置在 bridge 网桥中。在 Host1 和 Host2 上，我们将添加来自同一网络的 IP 地址。在交换机上，将使用 bridge 网桥。

Host1 的 macsec1 接口添加 IP 地址

```
/ip address
add address=192.168.10.10/24 interface=macsec1
```

Host2 的 macsec1 接口添加 IP 地址

```
/ip address
add address=192.168.10.20/24 interface=macsec1
```

创建一个桥接 bridge 接口

```
/interface bridge
add name=bridge1
```

进入 bridge port 将交换机上创建的 macsec 接口添加到 bridge1

```
/interface bridge port
add bridge=bridge1 interface= host1macsec
add bridge=bridge1 interface= host2macsec
```

最后确认 Host1 能连接到 Host2

```
[admin@Host1] > ping 192.168.10.20
```

SEQ	HOST	SIZE	TTL	TIME	STATUS
0	192.168.10.20	56	64	1ms438us	
1	192.168.10.20	56	64	818us	
2	192.168.10.20	56	64	791us	
3	192.168.10.20	56	64	817us	
4	192.168.10.20	56	64	783us	

sent=5 received=5 packet-loss=0% min-rtt=783us avg-rtt=929us max-rtt=1ms438us

# 第十五章 macvlan

MACVLAN 提供了一种创建多个虚拟网络接口的方法，每个虚拟网络接口都有自己唯一的 MAC (Media Access Control)地址，这些虚拟网络接口附加在一个物理网络接口上。从 RouterOS v7.12 开始支持，该技术用于满足特定的网络需求，例如在一个物理以太网接口上使用不同的 MAC 地址获取多个 IP 地址或建立不同的 PPPoE 客户端连接。

与 VLAN (Virtual LAN)接口带有 VLAN 标识符的以太网帧不同，macvlan 在 MAC 地址级别工作，使其成为特定网络场景的通用而高效的解决方案。

RouterOS 的 macvlan 不支持 Container 容器，它只使用虚拟以太网(Virtual Ethernet)接口进行组网。

## 基本配置

操作路径： /interface/macvlan

设想这样一个场景:ether1 接口连接到运营商，路由器需要通过 DHCP 获取两个 IP 地址，由于 ether1 只有一个唯一的 MAC 地址，无法通过相同的 MAC 地址获取 2 个 IP 地址，因此要求每个 IP 地址都有独立的 MAC 地址，通过 macvlan 接口可以实现更有效的解决方案。

保留原有的 ether1 作为第一个 DHCP 客户端接口，创建一个新的 macvlan 端口，并选择指定的以太网端口 ether1，如果未手动指定 MAC 地址，在此 macvlan 端口会自动生成

```
/interface macvlan
add interface=ether1 name=macvlan1

/interface macvlan print
Flags: R - RUNNING
Columns: NAME, MTU, INTERFACE, MAC-ADDRESS, MODE
#   NAME      MTU  INTERFACE  MAC-ADDRESS      MODE
0 R macvlan1  1500 ether1     76:81:BF:68:69:83 bridge
```

然后创建 DHCP 客户端，分别指定到 ether1 和 macvlan1 上获取各自的 IP 地址

```
/ip dhcp-client
add interface=ether1
add interface=macvlan1
```

## 属性描述

属性	描述
----	----

<b>interface</b> ( <i>name</i> ; Default: )	MACVLAN 指定运行的父级端口。MACVLAN 接口支持在以太网接口或 VLAN 接口上创建，不支持在 MACVLAN 上添加 VLAN 标记。
<b>loop-protect</b> ( <i>on   off   default</i> ; Default: <b>default</b> )	是否启用环路保护，默认是关闭
<b>loop-protect-disable-time</b> ( <i>time interval   0</i> ; Default: <b>5m</b> )	当检查到环路时，设置禁用此端口时间，0 表示永久
<b>loop-protect-send-interval</b> ( <i>time interval</i> ; Default: <b>5s</b> )	设置发送环路保护探测包的时间周期
<b>mac-address</b> ( <i>MAC</i> ; Default: )	此 macvlan 端口的静态 MAC 地址，如果未指定，会随机生成 MAC 地址
<b>mode</b> ( <i>private   bridge</i> ; Default: <b>bridge</b> )	设置 macvlan 模式 <ul style="list-style-type: none"> <li><code>private</code> -不允许在同一父接口上的 MACVLAN 实例之间通信</li> <li><code>bridge</code> -允许同一父接口上的 MACVLAN 实例之间通信。</li> </ul>

## Macvlan PPPoE 设置拨号

使用 macvlan pppoe 单接口拨号，不再需要创建 vrrp 或者 bridge 方式来修改 mac 地址，可以使用 macvlan 来创建虚拟 mac 地址拨号，这样简化了操作配置，同样也减少了路由器开销

下面的实例基于划分 VLAN 的方式进行拨号，pppoe 接入在交换机上都设置一个单独的 VLAN ID，然后通过 trunk 到 RouterOS 的 sfp-sfpplus1 接口，创建 VLAN 子接口后，进行拨号。

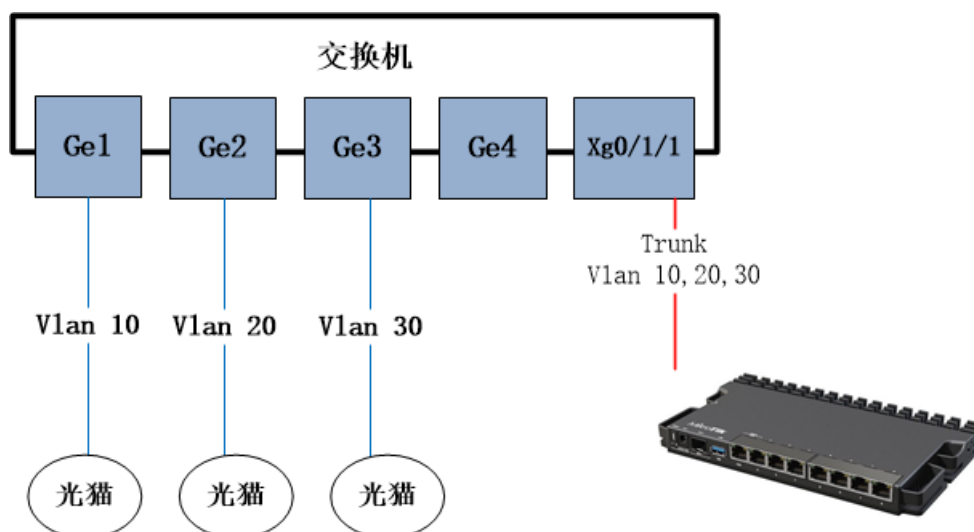

## 华为交换机配置

创建 GigabitEthernet 0/0/1-GigabitEthernet 0/0/3 的模式 access, vlan id 分别是 10, 20, 30

```
[Huawei]interface GigabitEthernet 0/0/1
[Huawei-GigabitEthernet0/0/1]port link-type access
[Huawei-GigabitEthernet0/0/1]port default vlan 10
[Huawei-GigabitEthernet0/0/1] interface GigabitEthernet 0/0/2
[Huawei-GigabitEthernet0/0/2]port link-type access
[Huawei-GigabitEthernet0/0/2]port default vlan 20
[Huawei-GigabitEthernet0/0/2] interface GigabitEthernet 0/0/3
[Huawei-GigabitEthernet0/0/3]port link-type access
[Huawei-GigabitEthernet0/0/3]port default vlan 30
```

配置 interface XGigabitEthernet0/1/1 端口为 Trunk 口配置, 设置 vlan 10, 20, 30

```
[Huawei]interface interface XGigabitEthernet0/1/1
[Huawei-interface XGigabitEthernet0/1/1]port link-type trunk
[Huawei-interface XGigabitEthernet0/1/1]port trunk allow-pass vlan 10 20 30
```

## RouterOS 配置

配置 sfp-sfpplus1 接口的 vlan 子接口

```
/interface vlan
add interface=sfp-sfpplus1 name=vlan10 vlan-id=10
add interface=sfp-sfpplus1 name=vlan20 vlan-id=20
add interface=sfp-sfpplus1 name=vlan30 vlan-id=30
```

基于 vlan10, vlan20, vlan30 创建对应的 macvlan 接口, 并设置固定 mac 地址

```
/interface macvlan
add interface=vlan10 mac-address=72:73:50:81:27:10 mode=private name=macvlan10
add interface=vlan20 mac-address=72:73:50:81:27:20 mode=private name=macvlan20
add interface=vlan30 mac-address=72:73:50:81:27:30 mode=private name=macvlan30
```

创建 PPPoE 拨号接口到对应的 macvlan

```
/interface pppoe-client
add disabled=no interface=macvlan10 name=pppoe-out1 user=yus password=yus
add disabled=no interface=macvlan20 name=pppoe-out2 user=yus password=yus
```

```
add disabled=no interface=macvlan30 name=pppoe-out3 user=yus password=yus
```

剩下的是需要创建 3 条 PCC 规则，可以通过本站的脚本生成器配置，选择 RouterOS v7，（[PCC 脚本生成](#)）

脚本生成如下：

```
/routing table
/routing table add fib name=route1
/routing table add fib name=route2
/routing table add fib name=route3
/ip firewall mangle
add chain=prerouting connection-mark=no-mark dst-address-type=!local action=mark-connection
per-connection-classifier=both-addresses:3/0 src-address=192.168.88.0/24 new-connection-mark=pcc1
add chain=prerouting action=mark-routing src-address=192.168.88.0/24 connection-mark=pcc1
new-routing-mark=route1
add chain=prerouting connection-mark=no-mark action=mark-connection in-interface=pppoe-out1
new-connection-mark=pcc1
add chain=output action=mark-routing connection-mark=pcc1 new-routing-mark=route1
add chain=prerouting connection-mark=no-mark dst-address-type=!local action=mark-connection
per-connection-classifier=both-addresses:3/1 src-address=192.168.88.0/24 new-connection-mark=pcc2
add chain=prerouting action=mark-routing src-address=192.168.88.0/24 connection-mark=pcc2
new-routing-mark=route2
add chain=prerouting connection-mark=no-mark action=mark-connection in-interface=pppoe-out2
new-connection-mark=pcc2
add chain=output action=mark-routing connection-mark=pcc2 new-routing-mark=route2
add chain=prerouting connection-mark=no-mark dst-address-type=!local action=mark-connection
per-connection-classifier=both-addresses:3/2 src-address=192.168.88.0/24 new-connection-mark=pcc3
add chain=prerouting action=mark-routing src-address=192.168.88.0/24 connection-mark=pcc3
new-routing-mark=route3
add chain=prerouting connection-mark=no-mark action=mark-connection in-interface=pppoe-out3
new-connection-mark=pcc3
add chain=output action=mark-routing connection-mark=pcc3 new-routing-mark=route3
/ip route
add gateway=pppoe-out1 routing-table=route1
add gateway=pppoe-out2 routing-table=route2
add gateway=pppoe-out3 routing-table=route3
/ip firewall nat
add chain=srcnat action=masquerade src-address=192.168.88.0/24 out-interface=pppoe-out1
add chain=srcnat action=masquerade src-address=192.168.88.0/24 out-interface=pppoe-out2
add chain=srcnat action=masquerade src-address=192.168.88.0/24 out-interface=pppoe-out3
```

## 第十六章 各类应用案例

### 16.1 RouterOS 在 VPS 上的隧道应用

讨论关于 RouterOS 安装到 VPS 后的一些应用，在某些场景需要通过 VPS 建立隧道，下面通过两类场景实例讨论下：

#### 弹性 IP 地址分配通过 proxy-arp:

VPS 主机分配私网 IP 地址，通过防火墙 nat 映射公网 IP 给 VPS 主机，网络拓扑如下：

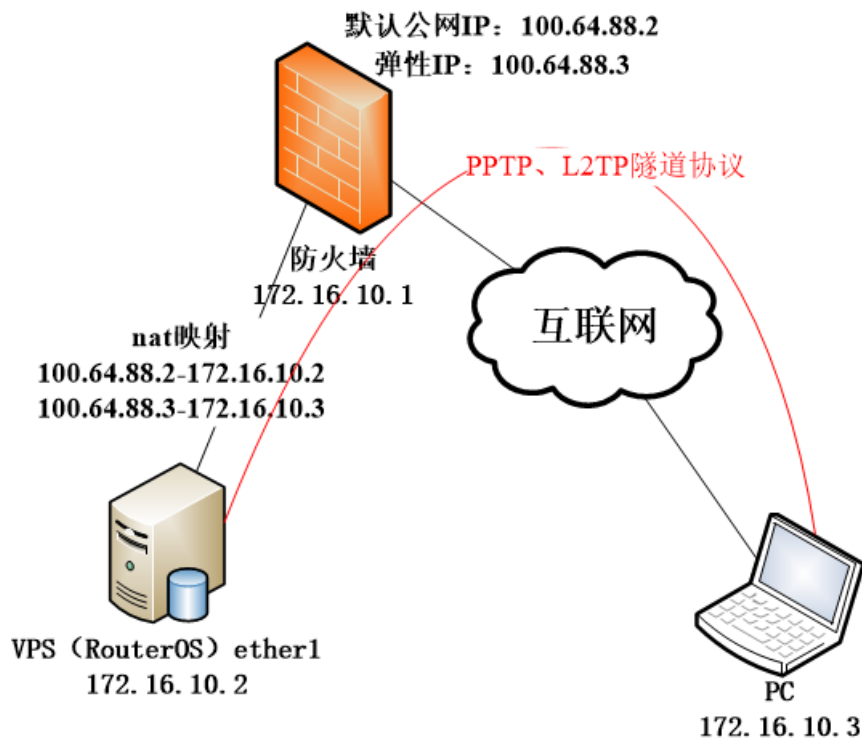

VPS 已经安装了 RouterOS，并分配了一个私网 IP 地址 172.16.10.2，通过公网 IP: 100.64.88.2 映射到互联网。为了扩展业务，VPS 又申请了一个弹性公网 IP 地址 100.64.88.3，对应内网 IP 是 172.16.10.3，但该 IP 不配置到 VPS 主机，而是希望使用 PPTP 或 L2TP 隧道分配到一台远端的 PC 上，具体配置如下：

在 VPS 的 RouterOS 上，查看 IP 地址配置：

```
[admin@MikroTik] /ip/address> print
Flags: D - DYNAMIC
Columns: ADDRESS, NETWORK, INTERFACE
# ADDRESS NETWORK INTERFACE
0 172.16.10.2/24 172.16.10.0 ether1
```

默认网关配置情况：

```
[admin@MikroTik] /ip/route> print
Flags: D - dynamic; X - disabled, I - inactive, A - active;
c - connect, s - static, r - rip, b - bgp, o - ospf, d - dhcp, v - vpn, m - modem,
y - copy;
H - hw-offloaded; + - ecmp
#       DST-ADDRESS      GATEWAY      DISTANCE
0 As   0.0.0.0/0           172.16.10.1      1
     DAc 172.16.10.0/24     ether1          0
```

创建 PPP Profile，设置隧道的 local-address 为 172.16.10.254、DNS 为 114.114.114.114 和每个账号登录唯一性

```
[admin@MikroTik] /ip/route> /ppp profile/
[admin@MikroTik] /ppp/profile> add name=vps local-address=172.16.10.254 dns-server=114.114.114.114
only-one=yes
```

创建账号和密码为 yus，并为该账号分配 remote-address 为 172.16.10.3

```
[admin@MikroTik] /ppp/profile> ..
[admin@MikroTik] /ppp> secret/
[admin@MikroTik] /ppp/secret> add name=yus password=yus remote-address=172.16.10.3
```

启用 PPTP 服务，选择 profile 为 vps

```
[admin@MikroTik] /ppp/secret> /interface/pptp-server/server/
[admin@MikroTik] /interface/pptp-server/server> set enabled=yes default-profile=vps
```

进入 interface Ethernet 下查看网卡

```
[admin@MikroTik] /interface/pptp-server/server> /interface/ethernet
[admin@MikroTik] /interface/ethernet> print
Flags: R - RUNNING; S - SLAVE
Columns: NAME, MTU, MAC-ADDRESS, ARP, SWITCH
#   NAME   MTU  MAC-ADDRESS   ARP
0 R ether1 1500 E4:8D:8C:BA:79:F6   enabled
```

修改 ether1 网口的 arp 模式为 proxy-arp，即使用 arp 代理方式响应两端网络的 arp 请求（关于 proxy-arp 请参阅 RouterOS 入门到精通 v6 的 5.3 章节 ARP 模式）

```
[admin@MikroTik] /interface/ethernet> set name=ether1 arp=proxy-arp
[admin@MikroTik] /interface/ethernet> print
Flags: R - RUNNING; S - SLAVE
```



```
Columns: NAME, MTU, MAC-ADDRESS, ARP, SWITCH
```

#	NAME	MTU	MAC-ADDRESS	ARP
0 R	ether1	1500	E4:8D:8C:BA:79:F6	proxy-arp

RouterOS 端配置完成，剩下的是在 PC 端建立 PPTP 隧道拨号，PPTP 拨号完成后，将实现分配到 172.16.10.3 的 IP，并映射到 100.64.88.3 的公网 IP，这里就省略 PC 端的 PPTP 拨号操作，当然也可以是 RouterOS 或者其他网络设备。

## EoIP 建立二层隧道

该场景不同点在 VPS 直接分配的公网 IP 地址，因此没有防火墙映射，如果希望将 VPS 的公网 IP 给远端使用，除了可以采用之前的 Proxy-arp 方案，还可以通过建立 EoIP 隧道，打通远端 RouterOS 路由器的二层隧道，使用二层隧道也可以选择 VxLAN 和 L2TPv3 ethernet 等，也可以使用 BCP，但效果不理想。

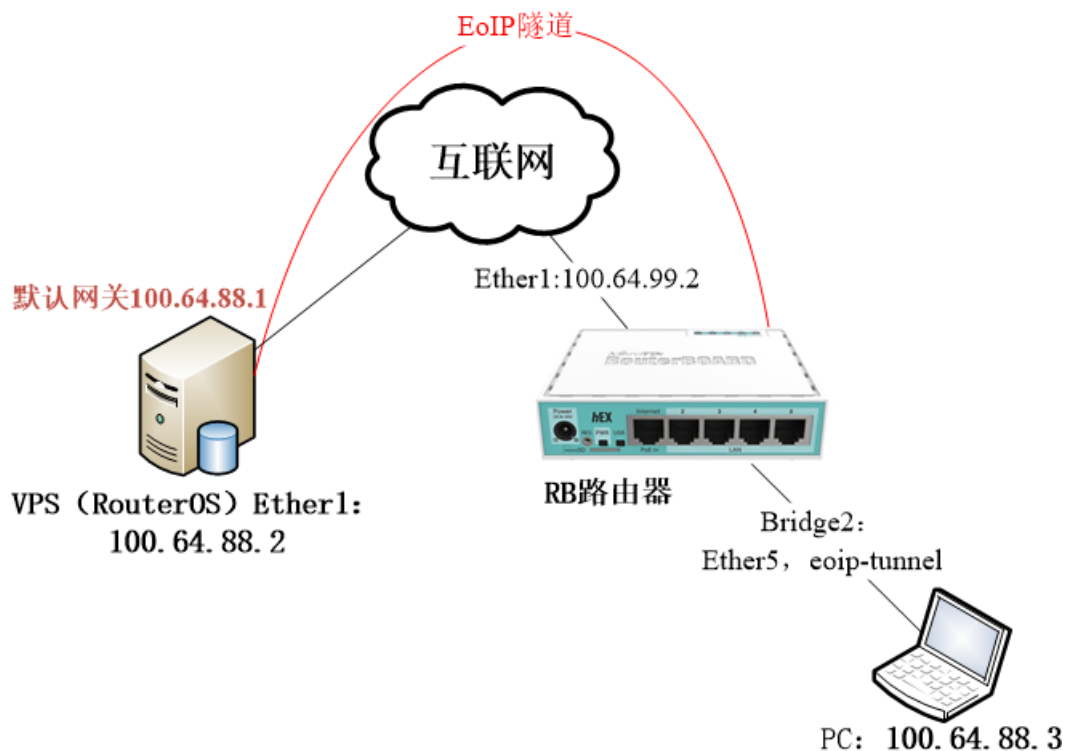

如上拓扑图，VPS 有两个公网 IP 地址 100.64.88.2 和 100.64.88.3，

在 VPS 端和 RB 路由器端都需要创建 bridge，将网口和 EoIP-tunnel 隧道绑定起来，建立二层桥接。VPS 操作上需要将 ether1 加入到 bridge，并把 IP 地址 100.64.88.2 分配到 bridge 接口上

## VPS 配置

创建 bridge，bridge 和添加 IP 地址建议在控制台完成

```
[admin@VPS] > /interface/bridge/
[admin@VPS] /interface/bridge> add name=bride1
```

将 ether1 加入 bridge1

```
[admin@VPS] /interface/bridge> port
[admin@VPS] /interface/bridge/port> add bridge=bridge1 interface=ether1
```

配置 IP 地址

```
[admin@VPS] /interface/bridge/port> /ip address/
[admin@VPS] /ip/address> add address=100.64.88.2/24 interface=bridge1
```

添加默认路由

```
[admin@ VPS] /ip/address> /ip route/
[admin@ VPS] /ip/route> add gateway=100.64.88.1
```

以上是手动添加 IP 地址和默认路由，另外 VPS 方通常是使用 DHCP 分配 IP 地址，这里可以启用 DHCP-client 自动获取 IP，如果是安装的 CHR 默认配置是自带 dhcp-client 仅需要将 interface 修改为 bridge1 即可，这里不再叙述。

以上配置完成 VPS 主机网络应该可以正常访问，下面创建 EoIP 隧道

```
[admin@VPS] /ip/route> /interface/eoip/
[admin@VPS]/interface/eoip> add remote-address=100.64.99.2 tunnel-id=100 mtu=1500
name=eoip-tunnel1
```

将 EoIP 隧道加入 bridge 中

```
[admin@VPS]/interface/eoip> /interface/bridge/port
[admin@VPS] /interface/bridge/port> add bridge=bridge1 interface= eoip-tunnel1
```

## RB 路由器配置

查看 IP 地址配置

```
[admin@RB] /ip/address> print
Flags: D - DYNAMIC
Columns: ADDRESS, NETWORK, INTERFACE
#   ADDRESS           NETWORK           INTERFACE
0   100.64.99.2/24     100.64.99.0      ether1
1   192.168.88.1/24   192.168.88.0     bridge1
```

RB 路由器已经创建了一个 bridge1，因此我们需要再创建一个 bridge2，将 VPS 隧道透传的 IP 和现有 192.168.88.0/24 内网区分开，分配到 ether5 口上。

```
[admin@RB] > /interface/bridge/
[admin@RB] /interface/bridge> add name=bride2
```

将 ether5 加入 bridge2，确保 ether5 不在 bridge1 的 port 下，如果在请从 bridge1 删除掉

```
[admin@RB] /interface/bridge> port
[admin@RB] /interface/bridge/port> add bridge=bridge2 interface=ether5
```

以上配置完成 VPS 主机网络应该可以正常访问，下面创建 EoIP 隧道

```
[admin@RB] /ip/route> /interface/eoip/
[admin@RB]/interface/eoip> add remote-address=100.64.88.2 tunnel-id=100 mtu=1500
name=eoip-tunnel1
```

将 EoIP 隧道加入 bridge 中

```
[admin@RB]/interface/eoip> /interface/bridge/port
[admin@RB] /interface/bridge/port> add bridge=bridge2 interface= eoip-tunnel1
```

以上操作已经完成，eoip 隧道建立后，两端二层透传建立完成，PC 主机接入 ether5 口，可以获取远端 VPS 分配的公网 IP: 100.64.88.3/24 地址，网关仍然配置 100.64.88.1。

这种方案除了 EoIP 隧道，还可以选择 VxLAN 或 L2TPv3，另外 EoIP 和 VxLAN 隧道建立是对等的，因此两端需要公网 IP 地址，才能建立，如果 RB 一端没有公网 IP，可以先建立一个 wireguard 隧道，在利用固定的隧道 IP 地址，来运行 EoIP 或者 VxLAN 隧道。

## 16.2 full cone nat 配置

RouterOS 从 7.10 开始支持 full cone nat，仅限支持 UDP 协议，在 RouterOS /ip firewall nat 添加设置 action 选择 endpoint-Independent-nat，如果你要开启路由器的 full cone nat 仅限 UDP 协议，其他协议的 nat 转换还需要使用 masquerade 来补充，不能独立使用，如下实例：

首的 RouterOS 需要接入一个公网 IP 地址，例如 pppoe 拨号，这里配置接口是 pppoe-out1，默认的 masquerade 规则保留，这里以官方默认 nat 规则为例

```
[admin@MikroTik] /ip/firewall/nat> print
Flags: X - disabled, I - invalid; D - dynamic
0 ;;; defconf: masquerade
chain=srcnat action=masquerade out-interface-list=WAN log=no log-prefix="" ipsec-policy=out,none
```

添加 full cone nat 规则

```
[admin@MikroTik] /ip/firewall/nat>
add action=endpoint-independent-nat chain=srcnat out-interface=pppoe-out1 protocol=udp
```

```
[admin@MikroTik] /ip/firewall/nat>
add action=endpoint-independent-nat chain=dstnat in-interface=pppoe-out1 protocol=udp
```

查看配置

```
[admin@MikroTik] /ip/firewall/nat> print
Flags: X - disabled, I - invalid; D - dynamic
0 ::: defconf: masquerade
chain=srcnat action=masquerade out-interface-list=WAN log=no log-prefix="" ipsec-policy=out,none

1 chain=srcnat action=endpoint-independent-nat randomise-ports=no protocol=udp
out-interface=pppoe-out1 log=no log-prefix=""

2 chain=dstnat action=endpoint-independent-nat randomise-ports=no protocol=udp
in-interface=pppoe-out1 log=no log-prefix=""
```

配置完成规则后使用 `move` 命令，需将 `full cone` 规则移动到所有 `nat` 规则最前，优先执行

```
[admin@MikroTik] /ip/firewall/nat> move 1 0
[admin@MikroTik] /ip/firewall/nat> move 2 0
[admin@MikroTik] /ip/firewall/nat> print
Flags: X - disabled, I - invalid; D - dynamic
0 chain=dstnat action=endpoint-independent-nat randomise-ports=no protocol=udp
in-interface=pppoe-out1 log=no log-prefix=""

1 chain=srcnat action=endpoint-independent-nat randomise-ports=no protocol=udp
out-interface=pppoe-out1 log=no log-prefix=""

2 ::: defconf: masquerade
chain=srcnat action=masquerade out-interface-list=WAN log=no log-prefix="" ipsec-policy=out,none
```

配置 `full cone nat` 需要使用两条规则完成，一条 `srcnat` 链表和一条 `dstnat` 链表，`srcnat` 完成映射行为，`dstnat` 完成过滤行为，`Endpoint-Independent NAT` 是与端点无关的 `nat`，在过滤行为与外部主机的 `IP` 和端口无关。

**特别提示：** `Full cone nat` 是不安全 `nat`，会将内网主机的应用端口完全暴露在公网，没有特别的需求请不要随意开启 `Full cone nat`!

# Changelog

## v7.1

- 2.3 章节，新增基于 wireguard 的 EoIP 隧道
- 9 章节，新增 L2TPv3 隧道
- 11 章，新增各类应用案例
- 6 章节，调整章节内容
- 6.4 章节，新增 WiFi 创建 EAP PEAP 认证

## v7.2

- 3.1 章节，更新 Zerotier 基础介绍
- 1.6 章节，更新 v7 PCC 部分内容
- 6.4 章节，更新 WiFi 创建 EAP PEAP 认证
- 2.4 章节，新增与 ubuntu 建立 wireguard
- 4 章节，更新 7.4beta4 版本后的 Container 内容(docker)
- 11 章节，新增 Device-Mode 内容

## v7.3

- 2.1 章节，更新防火墙配置介绍
- 4.5 章节，container 新增 shell 介绍
- 7.1 章节，更新证书简单操作内容
- 8 章节，新增 Dot1x（基于以太网 802.1x）章节
- 4.8 章节，新增 hAP ac3 安装 DNSMasq
- 13 章节，新增 ROSE 存储功能章节

## v7.4

- 2.5 章节，新增 wireguard 多点组网
- 13.9 章节，更新 v7.8beta3 在 disk 分区的内容
- 9 章节，更新 VXLAN 内容

## v7.5

- 14 章节，新增 MACsec 配置
- 1.3 章节，新增 routing rule 配置内容
- 2.6 章节，新增 wireguard ospf 组网
- 2.7 章节，新增 backup to Home 配置介绍
- 2.8 章节，新增商务旅行的 WireGuard 隧道
- 15 章节，新增 macvlan 配置
- 16.2 章节，新增 full cone nat 配置
- 特别提示：关于 7.13 版本后的变动

## 参考文献：

<http://wiki.mikrotik.com>

<https://help.mikrotik.com>

<http://www.routerboard.com>